LA NACION

Año LXXVI — Núm. 26.629 — BUENOS AIRES, SÁBADO 4 DE AGOSTO DE 1945 — San Martín 344|60 - Florida 337|47

D05003284

LOS PUERTOS IMPORTANTES DEL JAPÓN HAN SIDO MINADOS POR LA AVIACIÓN NORTEAMERICANA

Se ha creado así un serio problema al abastecimiento de las islas metropolitanas, ya que sólo pequeñas embarcaciones y con mucho riesgo pueden atravesar el bloqueo

GUAM, 4 (AP).—Formaciones de Superfortalezas Volantes colocaron minas en todas las bahías importantes del Japón. Este anuncio del comando del almirante Nimitz fué dado a conocer mientras en Tokio la prensa advierte, con alarma que una gran flota aliada se concentra en aguas de Okinawa, quizá para intentar la invasión del territorio metropolitano.

El comando de la 20a. división aérea informa que los gigantescos bombarderos norteamericanos B-29 minaron todos los puertos importantes del Japón, de modo que sólo embarcaciones de pequeño porte y con mucho riesgo podrán deslizarse a través de esos cordones que fueron tendidos en Corea y en puntos situados a poco más de 32 kilómetros de la costa soviética. Como resultado de estas operaciones, el abastecimiento de productos alimenticios y material de guerra ha sido cortado a menos de la mitad de las necesidades normales del Japón.

La radioemisora de Tokio aseguró que unas 500 unidades de guerra aliadas, entre ellas acorazados y cruceros, se han concentrado recientemente en torno a Okinawa, y un diario de la capital japonesa, al referirse a las perspectivas de una invasión, expresa que antes de 1946 sólo podrían desembarcarse en territorio del Japón unas cuarenta divisiones norteamericanas.

Nuevos ataques contra Kobe y Nagoya

GUAM, 3 (AP).—Jefes del ejército y de la armada de los Estados Unidos informaron que reina la desolación en los astilleros japoneses de Nagasaki, como resultado de los ataques aliados contra dicha ciudad, así como en la zona alrededor de Nagoya y Kobe, donde fueron bombardeados aeródromos y fábricas, sin hallar oposición. Los aparatos de la flota norteamericana atacaron otras 91 naves imperiales, incluyendo por lo menos cinco barcos de guerra.

Tokio informó que los superbombarderos norteamericanos volvieron hoy sobre territorio metropolitano japonés escoltados por cien aparatos de caza, y atacaron durante una hora y media la zona de Tokio.

Un corresponsal de The Associated Press informa que los aviones de la marina con bases en los barcos han comenzado a hacer vuelos de adiestramiento para cumplir la misión de apoyar a las tropas que realizarán el desembarco en el territorio japonés. Un despacho demorado revela que nuevos grupos de aviadores navales realizaron en Pagan, al norte de las Marianas, un ensayo completo de invasión.

Ayer por la tarde más de cien aviones de caza norteamericanos con base en la isla de Iwo atacaron de nuevo a Nagoya y Kobe, en la isla de Honshu, ametrallando intensamente los aeródromos, fábricas, ferrocarriles y pequeñas embarcaciones en las aguas cercanas.

LOS CHINOS TOMARON LA CIUDAD DE SINNING

CHUNGKING, 4 (AP).—El alto comando chino anunció que sus tropas, en un vigoroso asalto, expulsaron a los japoneses de la ciudad de Sinning, mientras otras fuerzas que convergen sobre Chuanhsien, desde dos direcciones, presionan sobre esta importante plaza desde puntos situados a unos 18 kilómetros, creando, asimismo, una seria amenaza a la ciudad de Lingling, anteriormente gran base aérea de los norteamericanos.

La nueva acometida de las fuerzas del mariscal Chang-Kai-Shek hacia Lingling, a unos 120 kilómetros al sudeste de Chungking, fué anunciada por el comando chino después que el teniente general Albert C. Wedmeyer, jefe de las fuerzas de los Estados Unidos en China, predijera que una ofensiva de grandes proporciones será lanzada muy pronto por las fuerzas chinas adiestradas por los norteamericanos con la participación, de tropas paracaidistas. El general Wedmeyer declaró que las tropas chinas traídas de Birmania entrarán en breve en lucha y añadió: "Espero, que en un día no muy lejano, nos veremos empeñados en combates de gran envergadura".

El comunicado chino, refiriéndose a la ocupación de Sinning, en la provincia de Hunan, indica que ese estratégico bastión cayó en manos de los soldados del mariscal Chang-Kai-Shek el viernes último, después de recia lucha callejera. Las formaciones que reconquistaron Sinning, son las que marchan en procura de Lingling, base situada a unos 80 kilómetros al Sudeste. Los chinos marchan rápidamente en dirección a Tungan, localidad que se encuentra a mitad de camino entre Lingling y Sinning. Otras columnas, avanzando sobre esa plaza fuerte enemiga por el Sudoeste, combaten en puntos situados a menos de 18 kilómetros de Chuanhsien, localidad sobre el ferrocarril Hunan-Kwangsi, a unos 70 kilómetros de Lingling. Indica el comunicado que otras tropas que avanzan a lo largo del ferrocarril, desde Kweilin, se apoderaron de Lingchwan, 19 kilómetros al norte de la ciudad y persiguen implacablemente a las unidades japonesas que se retiran hacia Hingan, 50 kilómetros al noreste de Kweilin.

Sobre la política japonesa

MUNICH, 3 (AP).—El ex embajador de Alemania en Tokio y Londres señor Herber von Dickersen, declaró que en enero último su gobierno fué informado de que el Japón formaría un gobierno presidido por el barón Kantaro Suzuki con el objeto de intentar llegar a un acuerdo con los Estados Unidos y Gran Bretaña. Como se recordará, el barón Suzuki asumió el cargo de primer ministro el 7 de abril último.

El señor von Dickersen, que se encuentra arrestado en su residencia, expresó asombro al saber que el almirante Suzuki había rechazado la propuesta de rendición y afirmó que el primer ministro se había convertido ahora en un pelele en manos de los militaristas. Agregó que las posibilidades de lograr la rendición incondicional del Japón, sin luchar hasta el fin, parecen ser nulas, y señaló que el rechazo inmediato de las condiciones de rendición indica claramente que la camarilla militar llevará al Japón a la misma destrucción inútil que Alemania debió sufrir por culpa de los nazis. Agregó que había conocido los proyectos japoneses de llegar a un entendimiento con los aliados occidentales por medio de "conductos semioficiales", y consignó: "Entiendo que existía grave peligro de que Suzuki fuera asesinado si el estado mayor general hubiera conocido sus proyectos". Dijo que en Berlín se opinaba que Suzuki era apoyado por Thuneo Matsudaira, ministro de la Casa Imperial, cuya ponderación es considerable, dada la influencia que ejerce sobre el Emperador. Matsudaira fué embajador en Londres y en Washington y von Dickersen dijo que se caracterizaba por sus sentimientos a favor de británicos y norteamericanos.

El diplomático alemán vive actualmente en una residencia junto a un lago en el sur de Baviera.

LA COORDINACIÓN DE LA LUCHA CONTRA EL JAPÓN

LONDRES, 3 (AP).—El Ministerio de Relaciones Exteriores dió a conocer el siguiente anuncio:

"Durante la Conferencia de Berlín, los jefes de Estado Mayor de los Estados Unidos realizaron reuniones diarias con el fin de perfeccionar detalles de la coordinación de las fuerzas británicas y norteamericanas para lograr la completa derrota de las fuerzas militares y navales del Japón y su rendición incondicional, a la brevedad posible, así como la liberación de los territorios ocupados por los japoneses. Gran Bretaña lanzará a la lucha todas sus fuerzas de mar, tierra y aire que puedan ser ventajosamente empleadas. Hubo también conferencias acerca del reajuste de las zonas de los comandos del sudoeste del Pacífico y del sudeste de Asia, y fué considerado el empleo de las fuerzas de otras naciones aliadas que se encuentran en estado de guerra contra el Japón. Las propuestas de los jefes de los estados mayores combinados fueron aprobadas por el presidente de la Unión y el primer ministro británico".

En esta capital se opina que al almirante Lord Mountbatten, comandante del frente del sudeste de Asia, se le encargarían las operaciones de desalojar a las fuerzas japonesas de zonas que han sido superadas por el avance aliado, como las Indias Orientales Holandesas, que se encuentran actualmente en el territorio comprendido por el comando del general MacArthur. El almirante Mountbatten participó en las reuniones de jefes militares celebradas en Potsdam, inmediatamente después de sus entrevistas con el general MacArthur, quien podría entonces concentrar sus esfuerzos en las operaciones dirigidas contra el territorio metropolitano del Japón.

El anuncio de las conversaciones de Potsdam relacionadas con el conflicto bélico en el Pacífico especifica claramente que en las mismas sólo intervinieron los jefes de estado mayor de los Estados Unidos y Gran Bretaña, omitiendo significativamente el nombre de Rusia. Dicho anuncio fué publicado en forma simultánea en Londres y Washington, sin que existan indicaciones de que lo haya sido en Moscú. En esferas del Foreign Office se especificó que tal información sería distribuída en la capital soviética con posterioridad al comunicado final de la Conferencia de Potsdam, por cuanto se trata de problemas que incumben directamente a los intereses británicos y norteamericanos, y se afirma que no hay indicios de que jefes soviéticos hayan participado en ninguna de las reuniones en que se trató de la guerra contra el Japón.

Las operaciones en Birmania

CALCUTA, 3 (AP).—El comando británico anunció que en menos de dos semanas las fuerzas aliadas dieron muerte a más de 8600 japoneses en el territorio birmano comprendido entre la carretera de Rangún a Mandalay y el río Sittang. Arriba de 650 soldados enemigos fueron capturados en recia lucha, cuando los japoneses de Pegu Yomas intentaron escapar al Este, en demanda de Thailandia. Diecinueve kilómetros al este de Pegu, las tropas indias dieron muerte a más de cien japoneses, en acción librada sobre la margen oriental del río. Por su parte, la artillería aliada infligió grandes pérdidas a las tropas imperiales cuando trataban de cruzar la carretera de Rangún a Mandalay, por un punto situado 25 kilómetros al norte de Nyaunglebin.

EL TIEMPO — Pronóstico del Serv. Met. Nac.

HOY: Bueno y frío. Ascenso de temperatura. Otras informaciones en la página 10

Ayer: Temp. máx., 13.5; mín., 6.1.

Sol: saldrá hoy a las 7.45; se pondrá a las 18.15, hora oficial

EN EL PROCESO DE PARIS SURGE LA FIGURA SINIESTRA DE LAVAL

(Especial de LA NACION)

NUEVA YORK, 3.—El más conocido de los cronistas judiciales franceses, Geo London, haciendo la reseña del proceso del mariscal Pétain, expresa la creencia de que la sordera y el letargo en que suele caer el acusado son recursos astutos de la defensa. Cada vez que uno de los miembros del jurado, en algún momento culminante del proceso, insiste en que Pétain salga de su mutismo, el mariscal entorna lentamente los párpados, inclina su cabeza de figura de cera y se esquiva. Entonces —escribe Geo London— Pétain hace un papel indigno de su edad y de su pasado prestigio. El presidente le exhorta a hablar y también sus abogados, aunque con insistencia menos viva. El mariscal, con estos gritos, abre por fin los ojos y con una voz remota que no recuerda a la que oíamos por radio —con la voz que tienen las artistas de la Comedia Francesa cuando recitan las fábulas de La Fontaine— Pétain articula: "¿Cómo quieren ustedes que responda? No oigo; no sé de qué se trata". Y como oye seguramente, se levanta en la sala un murmullo escéptico. Entonces el mariscal, con un tono irritado, exclama: "En todo caso, no pienso responder".

Hace cinco años justos, en Vichy, el mariscal Pétain también se dormía, lo cual podría invalidar o confirmar la tesis de Geo London, según se entienda. Se dormía en el Hotel du Parc, su residencia oficial, hasta que Laval le obligó a trasladarse al Pavillon de Sevigné con el pretexto de que era una sede más digna de su jerarquía, pero en verdad porque quería sacárselo de encima. Lo consiguió a medias, pues si Pétain pernoctaba en su residencia oficial, a dos pasos del parque con sus fuentes termales —donde bebía tanta agua el Sr. Lequerica, embajador de España—, gustaba de hacer sus comidas en el Hotel du Parc, cuyo bullicio y movimiento le atraían. Aquel horrible salón Luis XIV era una plaza de toros, a pesar de tantos centinelas en las puertas. Diplomáticos, periodistas, fotógrafos, ministros, senadores, diputados, funcionarios, cortesanos, curiosos y, naturalmente, la Gestapo, que entonces aun operaba discretamente, entraban y salían para ver al mariscal. Este tenía reservado un rincón del salón, donde invariablemente ocupaba un sillón de terciopelo verde, y, reclinándose en el alto respaldo, echaba un sueñecito después de las comidas. La robusta mariscala y un grupo de cortesanos rodeaban al anciano hablándole quedo, más bien arrullándolo, hasta que doblaba la cabeza. Entonces callaban y se quedaban allí inmóviles, en cómica vela. Era estupendo el asombro de quienes entraban por primera vez en el salón del Hotel du Parc para ver de cerca al mariscal y contemplaban aquel extraño cuadro de Museo Grevin. Hasta que un buen día Pierre Laval, al salir del comedor y contemplar aquella escena soporífera, se sulfuró, llamó al gerente del hotel y le ordenó que colocase un biombo alrededor del héroe de Verdún. Dicho y hecho.

Pétain tiene ahora cinco años más y su sueño actual podría ser auténtico. Pero de todos modos, cuando leo las crónitas del proceso pienso en aquel biombo de Vichy, que va tomando en mi recuerdo proporciones simbólicas. ¿No era ya una traición a los deberes del cargo aquella siesta recatada mientras Laval hacía sus enjuagues? ¿Era real o fingido aquel letargo? En todo caso, la escena del biombo se reedita ahora durante el proceso; y fué precisamente la otra tarde, mientras desfilaban los testigos en favor del reo, cuando Pétain durmió mejor. El almirante Leahy, ex embajador de los Estados Unidos en Vichy, declaraba por carta su creencia de que "la principal preocupación del mariscal fué la protección y el bienestar del desamparado pueblo francés"; el general Sérigny afirmaba que gracias a Pétain no habían entrado los alemanes en España; Charles Trochy juraba que el acusado no había tenido contacto con los "cagoulards" y que en verdad Pétain no tuvo autoridad en el gobierno de Vichy. Entretanto, el protagonista de una de las escenas más dramáticas de la vida francesa contemporánea cabeceaba su siesta.

Ahora es cuando aparece la figura siniestra del hombre que intrigaba del otro lado del biombo, el gran oportunista, el redomado político que en estos mismos días hace cinco años me decía en Vichy, con evidente fruición, que los días del Imperio Británico estaban contados. Por cierto que no transmití a LA NACION aquellas declaraciones y que a los dos días un oficial de la censura, esbirro del traidor, me expresaba su extrañeza por no haber visto mi despacho, "habiendo tenido el honor de una entrevista exclusiva con el presidente". Entonces, con ayuda de Marcel Peyrouton —que por lo menos tiene el mérito de haber calado a Laval desde el primer día—, preparé mi viaje a Lisboa. (Yo no había solicitado la entrevista, porque Laval nunca fué santo de mi devoción profesional: me la había brindado su hija, de nombre masculino: José, Condesa de Chambrun, mujer inteligente, pero cegada por la admiración filial).

El grado de culpabilidad del mariscal Pétain puede ser materia de debate entre sus compatriotas, pero no habrá, seguramente, disidencias en cuanto al odiado Laval. Hay mucha diferencia entre estar delante o detrás del biombo, entre tener los ojos cerrados o abiertos.

Fernando Ortiz Echagüe

EN TODOS LOS PAÍSES DEMOCRÁTICOS CAUSAN SATISFACCIÓN LAS DECISIONES DE POTSDAM

Se considera en general al documento publicado por las tres grandes potencias como un programa constructivo para la futura paz del mundo y una prueba del buen entendimiento entre los aliados

A BORDO DEL CRUCERO AUGUSTA, 3 (AP).—El presidente Truman declaró a los periodistas que lo acompañan que "no concertó acuerdos secretos de ninguna índole" en las conferencias con los Sres. Stalin y Attlee, realizadas en Potsdam.

El presidente se dedica a redactar un informe dirigido a la nación, el cual será transmitido por radio poco después de que haya llegado a Washington, en el curso de la semana próxima.

Satisfacción en Gran Bretaña

LONDRES, 3 (AP).—El pacto de Potsdam de las tres grandes potencias ha merecido el caluroso aplauso, tanto de los diarios como de los observadores diplomáticos de la capital británica, ya que virtualmente todas las quejas que se formulan contra él se refieren a lo que no se ha dicho y no contra lo anunciado. En las esferas diplomáticas, donde los observadores veteranos hacen una valoración realista de las declaraciones internacionales, se está generalmente en acuerdo en que las tres grandes potencias han sido lo suficientemente duras con Alemania como para asegurar que transcurra un largo período de tiempo antes de que pueda amenazar nuevamente la paz del mundo. Se dice que se han evitado muchos de los errores de la guerra pasada, entre ellos el de intentar la solución de todas las cuestiones en una gran conferencia de la paz. Expresan que también se ha asegurado una cooperación más estrecha de Gran Bretaña, Rusia y los Estados Unidos para la reconstrucción de Europa.

La opinión de los editoriales de los periódicos de Londres es, en general, parecida a la de "The Times", que calífica al plan de Potsdam como "programa constructivo" y dice que es "justo, duro y severo". Añade que "contiene la promesa de una transición ordenada para Europa". La única queja formulada por este diario es que en el informe "se advierten algunas omisiones notables que no satisfacen la expectativa de todos", y ella es repetida por otros diarios. Señala que "no se hace referencia a la situación futura de los estrechos, al retiro de las fuerzas aliadas de Persia, a la alimentación de Europa y a las reivindicaciones francesas de la Renania y el Ruhr". Previene que para completar la solución de todos los problemas son necesarios "la continua colaboración y el entendimiento entre las tres grandes potencias". Al calificar al Consejo de Ministros de Relaciones Exteriores, propuesto para la redención de los tratados de paz, como "una nueva y valiosa garantía de unidad de política", dice que no se han repetido los yerros de la paz pasada. En esta oportunidad no se trata de crear una paz con una solución dramática. La finalidad es obtenerla mediante una progresión práctica y metódica".

Hasta los observadores polacos han expresado su aprobación por las condiciones de Potsdam, aun cuando Polonia no ha obtenido todo lo que esperaba. Se expresa la opinión de que la frontera definitiva de este país será la que provisionalmente se ha acordado en Potsdam.

Los observadores diplomáticos advierten señales alentadoras en las perspectivas de que Gran Bretaña y los Estados Unidos puedan actuar más estrechamente con Rusia en la fiscalización de Rumania, Bulgaria y Hungría.

En cuanto a la posibilidad de que Rusia participe en la guerra del Pacífico para colaborar en la derrota definitiva del Japón, en las esferas diplomáticas de Londres no muestran disposición a sacar conclusiones. Sólo se atreven a decir que "es significativo" que Stalin haya firmado un documento en el que se elogia la campaña contra el Japón.

El "Manchester Guardian", en el comentario editorial, dice que el acuerdo de Potsdam "brinda al pueblo alemán una oportunidad bastante buena para salvarse", y que la política con respecto a Alemania "es más sensible, más liberal y más humana que lo que podía haberse esperado". Al referirse a la dirección centralizada de las funciones económicas alemanas, el diario afirma que "es algo sabio, desde que sólo una administración centralizada puede abrigar la esperanza de vencer al hambre en Alemania este invierno. Se tiene la impresión de que esta vez las tres grandes potencias han sido más cuidadosas en no pretender estar de acuerdo donde no lo hay. Pero todavía hay partes de sobresaliente ambigüedad". La declaración de la repulsa del gobierno español es elogiada por el "Manchester Guardian", que dice que "hay en esas palabras una sensación de unanimidad que no se advierte en otras secciones que se refieren a otros países europeos, particularmente Austria y Polonia", y finaliza diciendo que "debe admitirse que, con excepción de las secciones que se refieren a Alemania, no hay mucho en la declaración que justifique las esperanzas de que las tres grandes potencias hayan acordado ya una política común para Europa".

"Daily Herald", órgano de los laboristas, declara que "los acuerdos anteriores se destacaban más por su elocuencia que por su precisión. Este no es el principal. Anuncia decisiones y demuestra que existe una firme cooperación entre las potencias principales".

A su vez, el "Daily Express" manifiesta: "No hay duda de que los tres grandes Estados han hecho una excelente labor. Europa dió el primer paso hacia una paz duradera. Alemania fué colocada en la ruta de regreso a la civilización". El "Daily Mail" también tiene palabras de elogio para el acuerdo, aunque observa: "Esta no es la convención de paz, pero determina la forma en que aquélla será lograda. Se descubrirán errores y omisiones, pero es evidente que ellos han sido inspirados por el deseo de evitar los yerros de Versalles".

En medio de este conjunto de expresiones favorables contrasta la opinión del "News Chronicle", cuyo comentario sostiene que "las propuestas sobre reparaciones son, quizá por resultar inevitables, vagas y complicadas. En otros dos aspectos importantes el informe resulta poco satisfactorio. Primero, no indica como se proponen los aliados reintegrar a la normalidad a la Europa central. Sus problemas son tanto de carácter político como económico. Una paz duradera será imposible si se repiten los errores de 1919. Además, no se dice palabra alguna sobre las pequeñas naciones —Holanda, Noruega, Bélgica y Grecia— que tan terriblemente sufrieron en las manos de Hitler".

Repercusión en la Unión Soviética

MOSCU, 3 (AP).—La prensa de esta capital saludó entusiastamente los resultados de la conferencia de Berlín, significando que habrán de contribuir mucho a la seguridad del mundo sobre una base permanente la decisión de quitar poder de agresión a Alemania y la destrucción para siempre del nazismo y sus instituciones.

Los observadores opinan que uno de los resultados más halagadores de la reunión fué el estrechamiento de relaciones y la recíproca comprensión demostrada por los representantes de las tres grandes potencias, subrayada en el comunicado final. Los comentarios de la prensa y la radiotelefonía no ocultan la satisfacción producida por la decisión adoptada con respecto a Koenigsberg, que es considerada como una victoria de los soviéticos, y otro tanto ocurre con respecto a la posición que tomaron los señores Stalin, Truman, Churchill y Attlee frente al actual gobierno español.

El diario "Izvestia" dice que "los resultados de los trabajos realizados en Potsdam ofrecen una nueva seguridad a los gobiernos y a los pueblos, de que las tres grandes potencias democráticas, juntamente con las demás Naciones Unidas, crearán una paz justa y duradera". Dicho diario dedica toda su primera página a la conferencia, con fotografías a tres columnas de los señores Truman, Stalin, Attlee, Byrnes, Molotov, Bevan y Leahy. El anuncio conjunto fué dado a publicidad en las primeras horas de la mañana, pero sólo a las 7 la radioemisora de Moscú transmitió el texto íntegro del comunicado.

Al aludir a la parte del mismo que se refiere al gobierno del general Franco, "Izvestia" dice que, sin duda alguna, "está autorizada e inconfundible calificación del gobierno pro fascista de Franco será recibida con enorme satisfación por el mundo democrático". Luego de asegurar que los aliados no tratan de destruir o aniquilar al pueblo alemán, ni de lanzarlo a la esclavitud, el mismo diario señala que "los principios del acuerdo sobre Alemania prevén la formación de un sistema administrativo alemán que debe ser totalmente responsable del manejo de las diversas ramas de su economía ante el Consejo Aliado de Fiscalización. Pero esto no significará, por ahora, el establecimiento de un gobierno alemán central".

Por su parte, "Pravda" dice en un editorial que "el pueblo soviético recibe con satisfacción la declaración acerca del buen éxito obtenido en la conferencia de Potsdam, que fortaleció las relaciones entre los grandes

(Continúa en la 2ª pág., 4ª col.)

En el Japón se verá si basta con la aviación para triunfar

LONDRES, 3.—Comentario sobre la guerra en el Lejano Oriente, escrito para LA NACION por el capitán de escuadrilla Charles Gardner.

Una a una son bombardeadas e incendiadas las "ciudades sentenciadas" del Japón. Tan grande es la indiferencia de los aliados por las defensas antiaéreas japonesas que decidieron indicar al enemigo los lugares que pueden ser atacados, para lo cual prepararon una lista de once ciudades que tendrían la "prioridad" en los bombardeos. Es indudable que a esta lista seguirán otras. Con cada una de las olas destructivas aliadas será remitido también un mensaje anglo-norteamericano concebido en términos que no dejen lugar a dudas: rendición o destrucción.

Esta nueva política, sorprendente por cierto, de ataques "señalados", da un indicio claro de la intención de los aliados de someter el poderío aéreo a la prueba más terrible que haya experimentado en la guerra mundial. Es evidente que tratan de rendir a una de las más grandes potencias de la tierra tan sólo mediante el bombardeo. El jefe del comando de bombardeo de las Reales Fuerzas Aéreas, mariscal del aire Harris, dijo que tal era lo que se pensaba hacer en el caso de Alemania, pero que no hubo necesidad de llevar el plan hasta el final una vez que estuvieron preparados los ejércitos para el día de la invasión. Con el Japón la situación es distinta. El territorio metropolitano es mucho más compacto que en el caso de la Europa ocupada por los alemanes. Es, no obstante, un blanco mucho más fácil que cualquiera de los anteriores para una verdadera ofensiva aérea. Hasta 1939 muchos militares de distintas naciones vislumbraron una guerra ganada por aviones solamente. Tan grande era este convencimiento que la mera amenaza de la Luftwaffe venció a numerosas víctimas de los nazis. La campaña de Polonia, los Países Bajos y Francia no cambió la situación ni la creencia. Luego sucedió la "batalla de Gran Bretaña", y después de ésta la opinión cambió por completo. La gente decía: "Aun se necesita la infantería y los tanques. El bombardeo es una molestia trágica, pero no es de por sí un instrumento de la victoria". A medida que crecía el poder del comando de bombardeo de las Reales Fuerzas Aéreas, y mientras durante las largas noches invernales de 1943 los aparatos pesados británicos martillaban la zona del Ruhr, podían aún oírse aquellas mismas palabras. Cuando el mariscal Harris, durante una alocución radiotelefónica, manifestó que las incursiones nocturnas de las Reales Fuerzas Aéreas y de la aviación norteamericana podían dar fin a la guerra mediante la intensificación de sus ataques, la opinión pública británica consideró lo contrario. Los alemanes, argüían, pueden dispersar sus fábricas y población por toda Europa.

Sabemos ahora que la verdad está a mitad del camino entre estos dos asertos. Pero aun estando equivocado en parte el mariscal del aire Harris en lo que respecta a Alemania, ¿se equivoca, acaso, en lo que atañe al Japón? Las opiniones están muy divididas al respecto. El territorio metropolitano japonés puede ser, eventualmente, forzado a rendirse solamente por el poder aéreo, pero ello no es cosa segura. La posición del Imperio no puede compararse ni con la de Gran Bretaña en 1941 ni con la de Europa en 1943. Es quizás más similar a la de Holanda en 1940. Cuando Gran Bretaña ganó su primera gran batalla contra la Luftwaffe tenía una fuerza aérea de primera magnitud y en constante desarrollo. Sus defensas aéreas mejoraban a diario. No ocurre lo mismo con el Japón. Miles de aparatos británicos y norteamericanos atruenan todos los días sobre su territorio, virtualmente sin oposición. Aquella parte de la fuerza aérea japonesa que no ha sido dispersada en Manchuria o Corea ya ha sido reducida a la impotencia y es destruída. Durante el mes anterior, cerca de mil aviones nipones han sido abatidos por los cañones y aeroplanos de las fuerzas conjuntas aeronavales anglo-norteamericanas. Casi todos los aparatos fueron sorprendidos en tierra. Tampoco puede el Japón tener un momento de descanso, como lo tuvo Alemania en 1943, cuando "se retiraba a mejores posiciones". El territorio metropolitano japonés es relativamente reducido —solamente el doble del de Inglaterra. Sus ciudades son muy pobladas y muy vulnerables a las bombas incendiarias. Su flota ya no existe. Ningún acorazado japonés está en condiciones de participar en operaciones de importancia. No existe ninguna esperanza para el Japón, ni en el aire ni en el mar. A medida que se intensifica el bombardeo aliado, éste supera la destrucción ocasionada en Alemania, y podremos así presenciar la potencialidad del poderío aéreo. Veremos si un país puede soportar semejante prueba y sobrevivir. De todas las grandes potencias, es el Japón quizá la única que pueda ser puesta fuera de combate solamente por el poder aéreo.

Debemos recordar que para invadir el territorio japonés propiamente dicho sería un negocio muy costoso tener que enfrentar, después de atravesar 350 millas por mar, la fanática resistencia de dos millones de hombres bien equipados y adiestrados. En menor escala, la invasión de Okinawa nos ha dado la pauta. No hay que olvidar que hasta ahora cada una de las invasiones ha sido realizada en islas cuyos habitantes estaban abiertamente del lado de Gran Bretaña o preparados para colaborar. En el propio Japón no ocurre así. Si tiene éxito el gran experimento que se está llevando a cabo con el poder aéreo, salvará miles de vidas aliadas.

ATTLEE DESIGNÓ VARIOS MINISTROS DE SU GABINETE

Ocho carteras y algunas subsecretarías están vacantes todavía

LONDRES, 3 (AP).—Surgidos del Partido Laborista, han quedado incorporados 19 nuevos ministros al gobierno de Mr. Clement Attlee. Representan todas las facetas de la clase trabajadora británica. Siete de ellos trabajaron en las minas antes de iniciarse en la política o el movimiento sindical. Otro fué chófer de taximetro, otro maestro de escuela y otro linotipista. Una vez recibidos los sellos de sus cargos de manos del rey Jorge VI y de prestar juramento en el Consejo Privado, estos nuevos ministros elevan a 25 el número de colaboradores inmediatos con que cuenta Mr. Attlee. Todo indica que no pasarán muchos días sin que quede completado el Gobierno con una lista ministerial complementaria que comprenda a los titulares de algunos departamentos todavía vacantes y a los distintos subsecretarios.

La relación de los nuevos ministros, facilitada por el número 10 de Downing Street, residencia oficial del primer ministro, es la siguiente:

Ministro del Interior: Mr. James Chuter Ede.

Secretario de Estado para los Dominios: Lord Addison.

Secretario de Estado para la India: Lord Frederick William Pethick Lawrenc.

Secretario de Estado para las Colonias: Mr. George Henry Hall.

Primer Lord del Almirantazgo: Mr. Albert Victor Alexander.

Ministro de Sanidad Pública: Mr. Aneurin Bevan.

Ministro de Agricultura y Pesca: Mr. Tom Williams.

Ministro de Abastecimientos y Producción Aeronáutica: Mr. John Wilmot.

Ministro de Transporte de Guerra: Mr. Alfred Barnes.

Ministro de Alimentación: Sir Ben Smith.

Ministro de Combustible y Energía: Mr. Emmanuele Shinwell.

Secretario de Estado: Mr. Phillip John Noel Daker.

Ministro de Pensiones: Mr. Wilfred Paling.

Ministro de Guerra: Mr. John James Lawson.

Ministro de Aviación: Vizconde Stansgate.

Secretario de Estado para Escocia: Mr. Joseph Westwood.

Ministro de Educación: Miss Ellen Wilkinson.

Ministro de Trabajo y de Servicio Nacional: Mr. George Alfred Isaacs.

Fué anunciada asimismo la designación de Mr. William Whiteley como jefe de la mayoría en la Cámara de los Comunes y secretario parlamentario del Tesoro. Mr. Whiteley fué jefe de la mayoría durante el gobierno de coalición. Lord Addison será el jefe de la representación laborista en la Cámara de los Lores.

Son ocho los puestos ministeriales del gobierno interino de Mr. Churchill que no han sido todavía cubiertos por Mr. Attlee. Se trata de los Ministerios de Seguro Nacional, Aviación Civil, Obras Públicas, Planes Urbanos y Rurales, Información, Comercio Exterior, Cancillería del Ducado de Lancaster y director general de Correos.

Los nombramientos anteriormente hechos por Mr. Clement Attlee son los siguientes:

Lord Presidente del Consejo: Mr. Herbert Stanley Morrison.

Ministro de Relaciones Exteriores: Mr. Ernest Bevin.

Lord del Sello Privado: Mr. Arthur Greenwood.

Canciller del Tesoro: Mr. Hugh Dalton.

Ministro de Comercio: Sir Stafford Cripps.

Lord Canciller: Sir William Allen Jowitt.

También fué anunciado hoy que el monarca elevó a la dignidad de Par al nuevo secretario de Estado para la India y que el Consejo Privado del Rey estará compuesto por los señores Isaacs, Bevan, Wilmot, Barnes y Shinwell.

El triunvirato, formado por Mr. John James Lawson, vizconde Stansgate y Mr. A. V. Alexander, ministros de la Guerra y Aviación y Primer Lord del Almirantazgo, respectivamente, representará un destacado papel en la prosecución de la guerra contra el Japón. El primero de ellos ha sido minero. Mr. Alexander es un veterano en el cargo, pues también actuó como Primer Lord del Almirantazgo en el gobierno de coalición.

Mr. G. A. Isaacs ha pasado de la presidencia del Sindicato de Impresores y Afines a dirigir los servicios del potencial humano de Gran Bretaña como ministro de Trabajo y de Servicio Nacional. El nombramiento de esta figura sindical, de 62 años de edad, ha constituído, hasta cierto punto, una sorpresa. Como ministro de Educación, entra a formar parte una mujer: Miss Ellen Wilkinson, figura destacada del Partido Laborista y segunda ciudadana británica que ocupa un puesto ministerial.

El Ministerio de Combustible y Energía, que tendrá mucha importancia, a causa del programa de nacionalización de los laboristas, queda a cargo de Mr. Shinwell, veterano miembro de la Cámara de los Comunes, que ha actuado como secretario parlamentario de Minas en los dos anteriores gobiernos laboristas. Lord Addison, el nuevo secretario de Estado para los Dominios y jefe de la representación laborista en la Cámara de los Lores, tiene 76 años y ejerció este segundo cargo en el último Parlamento. Sir Ben Smith, de 66 años de edad, ha sido recompensado por su eficacísima labor como ministro residente de Gran Bretaña en Washington con el Ministerio de Alimentación. Fué uno de los primeros chóferes de taxi que hubo en Londres. Otro nombramiento inesperado ha sido el de Mr. Alfred Barnes, de 58 años, figura de gran prestigio en el movimiento cooperativo, para el cargo de ministro de Transporte de Guerra. El nuevo ministro del Interior, Mr. Chuter Ede, ejerció el cargo de ministro de Educación en el gobierno de coalición.

HECHOS SALIENTES DE AYER

Viernes 3 de agosto de 1945

	Pág.
Fueron minados los puertos importantes del Japón	1
LAVAL INICIÓ SU DECLARACIÓN EN EL JUICIO A PÉTAIN	1
ATTLEE DESIGNÓ VARIOS MIEMBROS DE SU MINISTERIO	1
En todos los países democráticos satisface la decisión de Potsdam	1
Tiene repercusión en España la declaración de los "tres grandes"	2
Firmóse en la Cancillería un convenio comercial con Suecia	3
Un recio temporal azotó diversas regiones de la República	5

LAVAL COMENZÓ SU DECLARACIÓN EN EL PROCESO A PÉTAIN

Insistió en recordar sucesos anteriores a la guerra y demostrar que su política tendía a contener la agresión alemana mediante la alianza con Italia

PARIS, 3 (AP).—La sesión de hoy del juicio al mariscal Pétain estuvo dedicada a escuchar la declaración de Pierre Laval, ex jefe del gobierno de Vichy. El testigo, que abandonó la prisión de Fresnes a las 7.25, protestó violentamente, según manifestaron sus guardianes, porque le despertaron a las seis de la madrugada y de que no se le hubiera anunciado con antelación que tenía que prestar testimonio.

A su llegada al Palacio de Justicia quedó instalado en una de las celdas del edificio, a la espera de que lo llamaran a declarar. Entretanto, el juez instructor, M. Marchat, ha comenzado el interrogatorio de la señora de Laval, alojada en la sección de mujeres de la prisión de Fresnes. No se han formulado cargos contra ella.

Apenas hubo entrado el mariscal Pétain en la sala del tribunal, numerosos guardias ocuparon todos los sitios estratégicos del recinto. Poco después, Pierre Laval entró por la puerta del vestíbulo interior, custodiado por dos guardias armados. Quince minutos antes, cientos de policías habían despejado los corredores del edificio. Aparentemente, el testigo llegó a la sala por camino poco utilizado, pues los grupos de fotógrafos y corresponsales que esperaban junto a las puertas principales no lo divisaron y quedaron sorprendidos y defraudados cuando se anunció que el ex jefe del gobierno de Vichy se hallaba ya en la sala.

Antes de que M. Laval comenzara a declarar, el presidente Mongibeaux advirtió al público que no toleraría ningún incidente ni expresiones de sentimientos. Al contestar a las preguntas de ritual, el testigo declaró que tenía 62 años. Fué el presidente Mongibeaux quien le hizo la primera pregunta: "¿Cuándo comenzaron sus relaciones con el mariscal Pétain?" Laval contestó: "No estoy seguro, pero creo que fué cuando serví en el gobierno Doumergue, en 1934". Comenzó a hablar con nerviosidad y pronunció con dificultad sus primeras palabras. Se dominó sin embargo al poco tiempo e hizo su larga declaración con mucha soltura.

Un pacto secreto con Italia

El testigo comenzó haciendo un relato de su actuación política. "Luché obstinadamente contra esta guerra —dijo—. Tenía la impresión de que nuestra política exterior nos conducía al abismo". En el curso de este relato, manifestó que los términos del acuerdo Hoare-Laval, que dejaba las manos libres a Italia en Abisinia, eran conocidos por Mr. Baldwin y todo el gobierno británico y reveló que se había firmado una alianza militar secreta entre Francia e Italia, a raíz de las negociaciones sobre las colonias de 1936. Esta alianza fué firmada por el general Gamelin y el mariscal Badoglio. "Tenía por objeto —agregó—, ligar entre ellas a Italia y Francia frente a la agresión

C. GAULLE ELOGIÓ EN UN DISCURSO A LA A. CONSULTIVA

PARIS, 3 (R).—La radioemisora de esta capital propaló el discurso de despedida a la Asamblea Consultiva Nacional, por el general Charles de Gaulle.

"La nación se dirige a una fase decisiva —dijo— en la que reformará su destino. He sido testigo de que en todas las decisiones de importancia, la Asamblea ha adoptado la posición que el Gobierno esperaba.

"Desde el comienzo hasta el fin la Asamblea se ha hecho eco del profundo sentimiento del país".

El presidente de la Asamblea, M. Félix Gouin, agradeció al general Gaulle, calificándolo de "gran patriota, cuyo nombre será siempre el brillante símbolo del honor francés en Francia y de su gloria en el extranjero".

Condenas a muerte

PARIS, 3 (R).—Fueron sentenciados a muerte seis de los 21 miembros de la "Gestapo georgiana", llamada así porque algunos de sus integrantes que trabajaron para los alemanes durante la ocupación, vinieron de la república soviética de Georgia.

Helene de Tranz, joven estonia, de 19 años, amiga de Odichiaria, jefe de la banda, y que aun no ha sido hallada por la policía, fué condenada a trabajos forzados a perpetuidad. Otros miembros de la banda fueron sentenciados a distintas penas de prisión y uno de ellos, absuelto.

La caída de un bombardero en un edificio de Nueva York

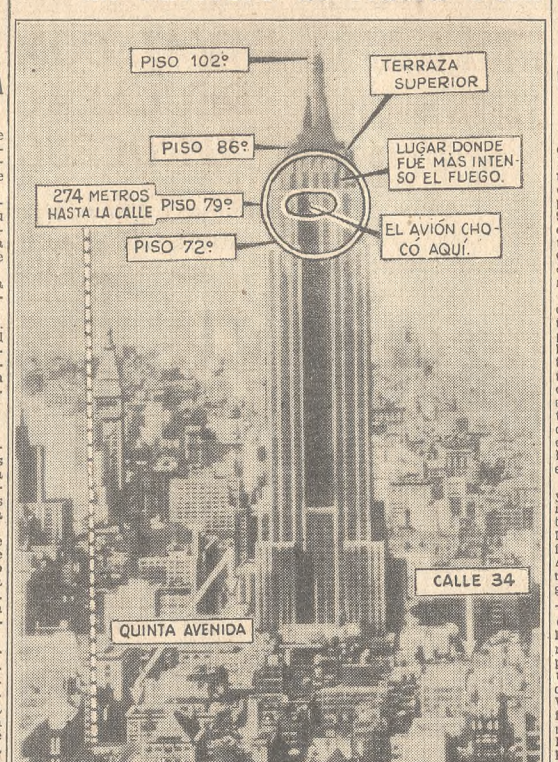

El Empire State, de Nueva York, contra cuyo piso 79º chocó el 28 de julio último un avión de bombardeo que procedía de Massachusetts y que, al no poder aterrizar en el aeródromo La Guardia, a causa de la neblina, continuó viaje a baja altura, hasta encontrarse con el aludido edificio

cionales cuando el Parlamento no estaba en sesión. El 10 de julio, la Cámara de Diputados y el Senado se reunieron secretamente. Tengo la lista de todos los miembros que hicieron declaraciones ese día. Nunca organicé un golpe de Estado ni nunca tuve la intención de hacerlo. Lejos de pretender atacar a las instituciones del Gobierno, mi firme intención era defender la República".

El testigo afirmó que él, personalmente insistió en que se insertara la palabra "república" en el texto de la resolución de la Asamblea Nacional que daba a Pétain poderes dictatoriales, y declaró que pidió que se obtuviera de Pétain un acuerdo escrito acerca de este punto. Pétain es un mariscal de Francia, no un político". Aseguró luego que las tres leyes constitucionales capacitaban a Pétain sólo para ejercer su autoridad juntamente con el Gabinete. Sin embargo, dijo el testigo, el mariscal Pétain tenía una prerrogativa. Podía negarse a firmar cualquier ley, impidiendo así que fueran promulgadas y se llevaran a la práctica. Por consiguiente, ninguna ley era válida sin la aprobación del gobierno de la República. Las tres leyes constitucionales no fueron discutidas por el Gabinete, dijo M. Laval. "Pétain nunca se dió cuenta de esto. Firmaba todo lo que se le pedía. Ninguna de sus leyes era legal. Cada una de las leyes debía ser aprobada antes por el Gobierno. Con sólo la firma de Pétain ninguna era válida ni legal".

El gobierno de Vichy

El testigo cometió un error al mencionar la edad del mariscal. Había dicho que en 1940 tenía 88 años. Al advertir su equivocación se volvió sonriente a Pétain y, digiéndose a él le dijo: "Le pido perdón, señor mariscal, usted sólo tenía 85 años en aquella época". El aludido se inclinó. M. Laval atestiguó luego que en 1940, cuando "el mariscal tomó un golpe de estado militar, contaba 85 años. A esa edad uno tiene que tomar precauciones. Por esto Pétain eligió a su sucesor: a mí. Pero hasta esta acción fué técnicamente ilegal.

Prestó luego tributo a la habilidad de Pétain: "Es muy inteligente y domina completamente sus facultades. De hecho era la única personalidad en Francia en aquella época". Afirmó que muchas veces estaba en desacuerdo con Pétain en asuntos de política: "Creía yo que Pétain dejaría que el Gobierno controlara el país, bajo su dirección". El juez dijo: "Usted quiere significar que él había gobernado sin someterse". "No —replicó el testigo—, sino que él sencillamente continuó siendo jefe de Estado y ejercía el control del Gobierno. Si la defensa de Pétain choca con mi propia defensa, lo lamento, pero debo decir la verdad. No estoy aquí para acusar al mariscal ni para librarlo de cargos. Preguntó usted si él había pasado por sobre el Parlamento que él mismo había formado prácticamente por entero. No hubo una sola protesta, directa o indirecta, contra el armisticio. Deseo recalcar ese hecho". M. Laval dijo que Pétain nunca lo consultó sobre la formación de su primer gabinete. Y que no tenía función alguna en ese gobierno. "Digo esto para corregir la leyenda de que yo era su genio maligno. Fuí encargado de la delicada misión de dar comienzo a las relaciones con los alemanes. No tengo nada que ver con las leyes que Pétain instituyó contra los judíos y los masones. Estas fueron redactadas por los ministros de Justicia y del Interior y nunca fuí consultado. Los propios germanos exigieron que se tomaran varias de esas medidas". Dijo que el almirante Platon era el responsable por la aplicación rigurosa de las leyes contra los masones. "Yo no soy masón, pero me opuse a estas leyes". Repitió que Pétain no tenía experiencia política, pero agregó que "era perfectamente lúcido", aunque a menudo estábamos en desacuerdo. "A Pétain no le agradaban los miembros del Parlamento. En cuanto a lo que a mí se refiere, nunca pronuncié un discurso por radiotelefonía sin aprovechar la oportunidad de mencionar a la república. Los diarios de París me atacaron acerbamente por emplear esta palabra, pero siempre hablé de la república como si ésta todavía existiera". El presidente del tribunal preguntó: "¿Cuál fué la reacción de Pétain cuando Alemania se anexó la Alsacia y la Lorena?" Laval contestó: "Siempre se dijo que ni a Pétain ni a mí nos interesaba esto. Es completamente inexacto. Siempre luché por Alsacia y Lorena. En Wiesbaden presentamos setenta protestas hechas por el gobierno de Vichy contra los excesos de los germanos en Alsacia y Lorena. Yo mismo protesté con vehemencia". El juez preguntó al testigo: "¿Si nadie fuera de Francia tuvo noticias de sus protestas, para qué servían éstas?" El testigo replicó: "Señor presidente. Usted oirá muchas cosas en este juicio". Con esta observación la corte pasó a receso a las 15.10.

Cuando Laval se volvió para dejar la sala de audiencias durante el receso, un periodista le preguntó si las balas de la pistola que dió muerte a Paul Collette estaban alojadas todavía en su corazón. El ex primer ministro de Vichy replicó: "Sí y todavía a veces me causan bastante dolor". Laval sonrió a Pétain, pero no obtuvo de él respuesta. Luego sonrió a Payen, quien contestó a su saludo. Laval abandonó la sala de audiencias por orden de Mongibeaux antes de que la corte volviera a celebrar sesión, para evitar demostraciones.

La audiencia se reanudó a las 15.55, cuando el presidente del tribunal ordenó que Laval fuera conducido nuevamente al estrado de los testigos para reanudar sus declaraciones acerca de los secretos del régimen de Vichy. Cuando Laval se sentó, bebió un vaso de agua de Vichy. El juez Mongibeaux llamó al ex secretario general del Senado M. La Pomeraye. Este, volviéndose hacia Laval, dijo que el 10 de julio, en la reunión de la asamblea nacional, Laval le pidió que consiguiera la firma del ex presidente del Senado M. Jules Jeanneney para las tres leyes constitucionales.

El testigo dijo que Laval manifestó "Con esto derrocaremos a la República". Laval se puso de pie rápidamente y preguntó a La Pomeraye: "De qué leyes está usted hablando". El testigo replicó "De las tres leyes constitucionales". El ex primer ministro Laval dijo: "Nunca he considerado para mí país forma alguna de gobierno que no fuera la República. No soy ni fascista ni nazi. Amo la república". Cuando finalmente el juez le pidió una respuesta directa acerca de si había pronunciado efectivamente las palabras citadas por La Pomeraye, Laval replicó: "No puedo negarlo. Puedo haber pronunciado estas palabras, pero sólo como una broma". Una ola de murmullos corrió por la sala e impidió a Laval continuar con su declaración. Luego el testigo declaró que rompió con Pétain porque "insistí en la continuación de la República".

La entrevista de Montoire

Al pedírsele que hiciera una declaración completa con respecto a las circunstancias que rodearon a la reunión de Montoire entre Pétain y Hitler, el declarante manifestó que eso fué "un tema de controversias", y comenzó una larga explicación, indicando que se le había pedido que se entrevistara privadamente allí con von Ribbentrop. Dijo que no quería tomar por sí mismo esa decisión, fué de París a Vichy para informar a Pétain. "Yo debía ir luego a la embajada germana con una valija. Al llegar allí vi muchos uniformes y automóviles. Pregunté dónde nos encontrábamos y los alemanes, me lo dijeron: Almorzamos en Tours. Nuestra comitiva iba acompañada por muchos guardias. De pronto, Abetz se volvió a mí y me dijo que nos reuniríamos no sólo con Ribbentrop, sino con el mismo Hitler. Le obligué a Abetz que parara el automóvil y mantuvimos una larga conversación, después de la cual declaré que debía informar a Pétain. Volví a Vichy para decir a Pétain que Hitler le aguardaba, para verle en Montoire". El juez Mongibeaux intervino: "¿Estaba dispuesto Pétain a verle?" Laval, contestó: "No sé cual era su estado de ánimo, pero yo no lo llevé por la fuerza". El testigo dijo que partió junto con Pétain para Montoire, donde conferenciaron con Hitler y su ministro de Relaciones Exteriores sobre "generalidades —el por qué, el cómo de la declaración de guerra de Francia, etc.—. No tengo aquí mis documentos y no recuerdo todos los detalles de memoria. Recuerdo, en cambio, haber dicho a Hitler que si Francia obtuviera una paz razonable podrían impedirse nuevas guerras. Hitler me contestó que no quería "una "paz de venganza", pero que alguien debería pagar. Hablamos también de la colaboración, pero nada concreto se decidió. Montoire fué sólo una reunión para establecer contacto". Insistió nuevamente en que nada definitivo se había arreglado en Montoire, pero que tuvo la oportunidad de protestar contra la retención de dos millones de prisioneros de guerra franceses en Alemania y pedir, a la vez, que se disminuyeran las restricciones para el cruce de la línea de demarcación entre la Francia ocupada y la zona controlada por el gobierno de Vichy, y que advirtió a Abetz que Francia nunca consentiría en la anexión de Alemania de Calais y los departamentos franceses del Norte; que Francia tenía motivos para esperar que pidieran los alemanes.

Creyó en la victoria alemana

En respuesta a una pregunta de Mongibeaux, concerniente a la colaboración, el testigo declaró: "Pero, señor presidente, era el mes de octubre de 1940. Gran Bretaña estaba sola, Rusia y los Estados Unidos no se hallaban en guerra. ¿Quién en su sano juicio hubiera pensado otra cosa que no fuera el que Alemania ganaría la guerra?". Una ola de protestas en toda la sala de la Corte interrumpió el testimonio de Laval. Cuando por fin el presidente logró restablecer la calma, el testigo continuó diciendo: "Sabía que Alemania no podría establecer nunca la hegemonía sobre Europa sin Francia". Uno de los jueces asistentes de Mongibeaux acusó entonces a Laval y a Pétain de haber favorecido el plan para el establecimiento de la hegemonía alemana en Europa, puesto que entraron a colaborar con Alemania, lo que era uno de los prerequisitos —según las palabras de Laval— para el establecimiento de esta hegemonía, y, por lo tanto, no hay duda de que se hizo un "doble juego" con los nazis. Laval dijo que no podía estar de acuerdo con esta conclusión, porque desde 1939 toda su política exterior había sido dirigida con el propósito de contener a los agresores germanos. Añadió: "Antes de 1939 abogaba por que se cercara a Alemania. Creo que se cometió un crimen cuando Europa permitió que Hitler invadiera a Austria. No tengo responsabilidad alguna en esa guerra".

El jurado Pierre Bloch observó que Laval no era el acusado, y preguntó si Laval aceptaba todo lo que los defensores de Pétain habían dicho de él. El testigo contestó: "No acepto haber sido el genio maligno de Pétain. Siempre tuve las más nobles intenciones, Amo a mi patria. Si he cometido errores, los lamento, por Francia; pero era necesario para Francia que se jugaran todas las cartas que tenía en su mano, aun la de Alemania. De Gaulle hacía otro juego, y estaba en lo cierto. Nunca pronunciè una palabra de resentimiento contra los que seguían otra política que la mía".

Su expulsión del Gobierno

Se refirió luego a las circunstancias que rodearon su expulsión del gobierno de Vichy y su arresto posterior, en diciembre de 1940. Dijo: "El 13 de febrero me encontraba en París, y me informaron que las cenizas del Duque del Reichstadt serían devueltas a Francia, y que Hitler quería que Pétain asistiera a dicha ceremonia. Protesté, pero me dijeron que Hitler se ofendería si la invitación era rechazada por Pétain. Hablé por teléfono a Vichy y pregunté al jefe de la casa civil de Pétain si el mariscal quería volver a su capital: París. Me dijeron que fuera a Vichy. Al llegar allí decidí que acompañaría al mariscal a París.

Nuestra conversación fué muy cordial. No pensé entonces que él tuviera la intención de hacerme detener. Se llamó a una reunión de gabinete y creí que Pétain anunciaría su intención de ir a París, pero el mariscal entró en la habitación muy pálido y pidió que todos firmaran su renuncia. Aunque no sabía cuál era su propósito, firmé la mía, y Pétain declaró que "sólo la mía y la de otro de los miembros del gabinete serían aceptadas". Dijo que preguntó al mariscal el porqué de esa resolución y que el jefe del Gobierno le replicó: "Acabo de descubrir que usted dirige ataques de la prensa de Déat contra Alibert" (ex ministro de Justicia de Vichy). Laval añadió: "Protesté que no tenía nada que ver con los artículos de Déat, pero el mariscal declaró que él tenía un hombre más calificado (Flandin) que yo, para desempeñar mi puesto. Volví a mi despacho y aquella noche fuí a comer a un restaurante. El periodista norteamericano, Mr. Ralph Heinzen, jefe de oficina de la United Press en aquella época, vino a verme diciendo que acababa de tener algunas dificultades con la policía y exclamó: "Es un escándalo. Su chófer ha sido arrestado". Justamente en ese momento, el prefecto de Policía me arrestó por orden directa de Pétain. Quedé separado del mundo exterior. Las líneas telefónicas de Vichy con París fueron cortadas, de modo que el Sr. Abetz tuvo que telefonearme vía Wiesbaden. Me informaron que tanto Abetz como Pétain deseaban verme. El mariscal me dijo que no había tenido conocimiento de mi arresto y me ofreció el Ministerio de Agricultura o el de la Producción Industrial. Los rechacé". Se le preguntó entonces por qué había vuelto a entrar en el Gobierno en 1942 y contestó: "Tuve una conversación secreta con Goering en París. Este me había dicho que Hitler tenía conocimiento del verdadero sentimiento de hostilidad que tenían los franceses para con Alemania. Me pidió que no entrara en el Gobierno, diciendo: "Usted ha sido un enemigo honesto, nosotros podríamos colaborar después de la guerra". Pensé que si mi deber informar a Pétain de esta conversación. Por eso fuí a ver nuevamente a Pétain. Consideré que era mi deber volver a entrar en el gobierno, entonces, ya que conocía las intenciones de los alemanes. Creí que no tenía derecho a desertar de mi responsabilidad, puesto que mi país estaba en una situación crítica". El presidente del tribunal preguntó entonces a Laval acerca de su declaración: "Yo deseo una victoria de Alemania". El ex primer ministro de Vichy admitió que había hecho tal declaración, explicando que la había formulado porque quería hacer creer a los germanos que él se encontraba del otro lado. Dijo que antes de hacer esta declaración había pedido consejo al jefe del Gobierno con M. Rochat, quien le aconsejó en contra. La declaración original, según el testigo, fué: "Creo en una victoria de Alemania", pero que cambió la expresión "creo en" por el vocablo "deseo" ante la insistencia de Rochat. El presidente del tribunal pidió entonces el mariscal Pétain que contestara a las afirmaciones de Laval con respecto a esa frase tan discutida. El mariscal se puso de pie y dijo: "Mi reacción fué muy violenta. El acaba de decir que acudió a verme para mostrarme esta frase y dijo que M. Rochat estaba con él. Nunca he visto a M. Rochat en mi vida. En cuanto a la frase pensé que había sido eliminada. Cuando la escuché por radio me sorprendió tanto que salté literalmente de mi asiento". Un jurado preguntó si Rochat podía ser llamado a declarar acerca de esta versión, y la defensa contestó que Rochat, que se halla en Suiza, se había negado a comparecer.

M. Mongibeaux interrumpió el testimonio de Laval a las 17.35 y ordenó a los guardias que le volvieran a su celda, después de lo cual la Corte entró en receso hasta mañana, cuando Laval reanudará su testimonio.

Reserva de Lord Templewood

LONDRES, 3 (*P*). — Lord Templewood (Samuel Hoare) declaró que no tenía nada que comentar en relación con lo revelado en el curso del proceso que se sigue a Pétain, respecto a los acuerdos que él firmó con Laval, mientras ocupaba el Foreign Office.

Desmentido del Duque de Windsor

WASHINGTON, 3 (*P*). — Sobre el Duque de Windsor se dió una declaración que distribuyó el Servicio Informativo Británico, y que dice así:

"En despachos noticiosos procedentes de París se afirma que Pierre Laval, al prestar testimonio en el proceso del mariscal Pétain, sostuvo que hubo una conversación secreta entre él y el Duque de Windsor, entonces Príncipe de Gales, en la época de la crisis de Abisinia. El Duque ha autorizado a la embajada británica a declarar que si bien conoció a Laval en una recepción social realizada en la embajada británica en París en septiembre de 1935, es incierto que se haya registrado ninguna conversación sobre cuestiones políticas entre ellos".

LOS ACUERDOS DE POTSDAM

(Continuación de la 1ª pág., 5ª col.)

aliados. El pueblo de la Unión Soviética está convencido de que la colaboración internacional sobre la base de las decisiones a que se llegó en la conferencia servirá a la causa de la paz y la seguridad general de los pueblos. La actual situación internacional de postguerra se caracteriza por muchas complicaciones. Las importantes decisiones tomadas en la conferencia son, por esta misma razón, de un significado mucho mayor. Esas decisiones expresan el mutuo entendimiento de los participantes de esta conferencia histórica sobre los propósitos perseguidos en la misma para lograr una paz fuerte y justiciera".

Al celebrar como una victoria la

REALIZÓ SU SESIÓN PLENARIA EL TERCER CONGRESO AGRÍCOLA

CARACAS, 3 (*P*). — Con la presidencia del ministro de Agricultura, Dr. Angel Biaggi, la tercera Conferencia Interamericana de Agricultura celebró esta tarde su anunciada sesión plenaria, aprobándose por unanimidad 98 proyectos de resolución, entre los cuales cabe destacar la creación de una comisión ejecutiva, con sede en Caracas, integrada por representantes de cada una de las naciones americanas que han concurrido a la reunión.

La comisión de resoluciones había despachado favorablemente, por la mañana, 92 proyectos y presentó seis propios. Terminada la sesión plenaria, los delegados comenzaron los preparativos para el viaje que realizarán mañana al valle de Aragua, próximo a esta capital, y en los días sucesivos visitarán el Instituto de la Malaria, establecimientos agrícolas oficiales y el campo de batalla de Carabobo, para encontrarse de regreso el lunes para la sesión de clausura que se efectuará el martes por la mañana.

Después de la aprobación de los proyectos hicieron uso de la palabra varios delegados, entre ellos el representante de Venezuela, J. M. Herrera Mendoza, quien manifestó que la conferencia "demostró que los pueblos de América están animados por una misma aspiración y que todo puede lograrse a través de la amistad".

ARTICULOS DE BENITO MUSSOLINI-XVI

(Conclusión)

Se sabe que en sus años de político extremista, sobre todo, Benito Mussolini ejerció el periodismo de una manera permanente. No puede sorprender que algunos lustros después, cuando la declinación de su estrella le creó nuevas preocupaciones, sintiese la necesidad de escribir para justificarse frente a la catástrofe de Italia. Redactó así una serie de artículos con la intención de que apareciesen en el "Corriere della Sera", diario de Milán. La precipitación vertiginosa de los acontecimientos le impidió realizar tal propósito y, hace pocos días, al descubrirse en Roma unos archivos secretos, fueron encontrados esos artículos, a cuyo conjunto pertenece el que hoy reproducimos. Según se verá, el ex Duce no habla en primera, sino en tercera persona. Abandonó, pues, al escribir, el orgulloso "yo" de antes, para referirse, simplemente, a Mussolini.

Mussolini jamás tuvo amigos en su vida. No sé si eso le perjudicó o le favoreció. Por ejemplo, ¿quién hubiera dudado de la sinceridad o de la fe de Dino Grandi en el fascismo? ¿Quién podía esperar una traición de un hombre que había sido subsecretario del Interior, subsecretario de Relaciones Exteriores, luego ministro del mismo departamento, embajador de Italia en Londres y ministro de Justicia, y que recibió el título de Conde de Moriano gracias a los fascistas?

En el mes de marzo del año 1943, el conde Grandi se presentó en el Palacio Venecia y le pidió a Mussolini que le hablase al Rey para que le concediera el Collar de la Anunziata (*). Esa clase de conversación siempre fué para Mussolini en extremo fastidiosa. Se recuerda que el Duce había renunciado a dicha Orden de la Anunziata en una ocasión, y que sólo la aceptó cuando se le forzó a hacerlo así.

Cuando Mussolini fué a hablarle en favor de Grandi, el Rey no se mostró muy interesado, pero en una audiencia posterior no hizo objeciones. Fué así como el 25 de marzo de 1943 el conde Dino Grandi recibió la Orden y con ella se convirtió en "primo del Rey".

Ese cambio, tan súbito, que experimentó el Rey en la cuestión, no dejó de causar extrañeza. ¿Qué había detrás de ese repentino cambio? Ni más ni menos que parte de la conspiración que más tarde se desarrolló. Pero el conde Grandi expresaba continuamente su orgullo de ser un fascista "ortodoxo", afirmando que era uno de los más leales partidarios de Mussolini.

Fué precisamente Mussolini quien lo elevó de su puesto de insignificante periodista a los cargos más altos que existían dentro de la Nación. Grandi prestó servicios en el Ministerio del Exterior durante muchos años, pero finalmente tuvo que ser substituído. ¿Por qué? Porque su labor en Ginebra lo había convertido en un decidido partidario de la Liga de las Naciones.

Indudablemente, Grandi se hizo allí de un nombre, pero se consideraba que tenía inclinaciones democráticas. Dentro de la política exterior fascista era un conservador. Puede ser que el rencor naciera en él cuando se le envió a Londres como embajador, pero jamás hizo reserva alguna, ni en sus escritos ni en su correspondencia particular, respecto al fascismo. Constantemente lo glorificaba.

Cuando el "paso de ganso", conocido como "paso romano", se introdujo en el ejército, Grandi dijo que le entusiasmaba y se refirió al mismo como a "algo superior y formidable". Sin embargo, durante los últimos días del fascismo fué quien arrojó piedras contra Aquiles Starace, secretario del partido, que implantó esa y otras innovaciones.

En la última reunión del Gran Consejo, Dino Grandi actuó en forma positivamente feroz contra Starace. A este respecto debemos recordar que en 1939 le había escrito a Mussolini diciéndole: "En materia de deportes y educación física, Starace está haciendo maravillas". En otra ocasión, al regresar a Inglaterra, Grandi dijo: "Iré por la vía de Alemania para evitar el pasar por Francia. Jamás he permanecido una noche en París, pues es una ciudad que aborrezco".

Más tarde Grandi elogió la invasión de Albania y al comenzar la guerra actual le dió su aprobación más entusiasta. Después que regresó la última vez de Londres, donde disfrutaba de alta reputación en ciertos círculos, Grandi fué nombrado ministro de Justicia. Dió los toques finales a la publicación de los Códigos Reformados, a los que insistió en llamar "Código Mussoliniano".

Mussolini fué advertido con respecto a Grandi, pero ¿quién iba a sospechar de él? El caso de Grandi no es, sin embargo, único. Hay varios más y todos son iguales. La historia prueba que en las más grandes crisis los jefes traicionan, mientras los insignificantes permanecen leales. Los grandes se inclinan al cálculo y la astucia, mientras las almas sencillas obedecen los dictados del corazón y de sus instintos más elementales.

Cuando los oportunistas parecieron entrar en crisis y las cartas de Grandi mostraron que éste había experimentado un cambio profundo, Mussolini tuvo derecho a sentirse escéptico. Preso en Magdalena, Mussolini se preguntaba si debería haber tenido amigos, pero en su pensamiento no pudo llegar a una conclusión. Si tuvo razón o se equivocó, ya es demasiado tarde para decidirlo. La Biblia dice: "¡Ay del solitario!". Pero un filósofo del Renacimiento declaró: "Sé un solitario y te pertenecerás a ti mismo y a nadie más". Si hoy tuviera un amigo, yo podría y debería ser objeto de lástima. Alguien sufriría por mí. Como no tengo amigos, mis asuntos son cosa mía, y de nadie más.

(*) Como se sabe, el collar de la orden de la Anunziata es la condecoración italiana más alta, y quien la posee tiene derecho a considerarse primo del Rey.

(Derechos totalmente reservados por el International News Service).

LA DECLARACIÓN DE POTSDAM ACERCA DE ESPAÑA REPERCUTE

MADRID, 3 (*P*).—Los españoles esperan que Franco haga ante la declaración de Potsdam lo que ya hizo con respecto a la decisión de la Conferencia de San Francisco excluyéndolo del bloque de las Naciones Unidas: nada.

Lo que el general Franco y los españoles desean saber ansiosamente es si Gran Bretaña y los Estados Unidos complementarán la declaración aludida con medidas económicas o políticas. Desde la realización de la Conferencia de San Francisco y sus desastrosos resultados para el régimen franquista, la prensa española ha estado informando sobre adquisiciones norteamericanas y británicas de tejidos y frutas. Anoche llegó a Santa Cruz de Tenerife el buque Ebro, cargado con centenares de bananas destinadas al ejército norteamericano en Europa.

Hay ciertos indicios de que Franco intenta congraciarse con las Naciones Unidas. Trascendió que el gobernador civil de Barcelona, Antonio Federico Correa Veglicon, destacado dirigente falangista que desempeñaba uno de los cargos más importantes del país, ha perdido su puesto. Recientemente Correa tuvo una incidencia con el cónsul general de los Estados Unidos en aquella ciudad, Mr. John Ford, al negarse a entregar la Casa Parda nazi.

Al parecer, Franco prepara ahora un nuevo cambio de Gabinete, que, sin embargo, no se registrará inmediatamente. Se ignora si las nuevas modificaciones serán superficiales, como en la última ocasión, o si tendrán mayor trascendencia.

De cualquier manera, la declaración de Potsdam no constituyó una sorpresa para nadie. Los funcionarios del Gobierno consideraban la reunión de los tres grandes como una especie de espada de Damocles, que pendía sobre sus futuros sueldos, en tanto que republicanos y monárquicos se muestran alborozados ante la posibilidad de nueva oposición por parte de las Naciones Unidas.

Cómo se dió la noticia en España

MADRID, 3 (*P*).—Los españoles están asombrados por el hecho de que todos los periódicos hayan publicado en forma destacada un extenso despacho, fechado en Londres, con las declaraciones de Potsdam, las que dicen que España no podrá ser invitada a incorporarse a las Naciones Unidas. Ningún diario destaca en sus titulares ese aspecto y ninguno hace comentarios, pero la simple publicación parece indicar que se ha producido un cambio en las normas de la prensa española.

Funcionarios del Ministerio de Relaciones Exteriores dicen haber recibido todo el texto del comunicado, pero declinaron hacer comentarios oficiales. Con carácter particular expresaron alivio por el hecho de que no se haya mencionado la ruptura de relaciones diplomáticas. En opinión de esos funcionarios, España puede soportar que se la excluya de las Naciones Unidas, siempre que éstas mantengan relaciones comerciales normales con ella.

Los partidarios del general Franco declaran que aquél podría introducir cambios en su gobierno, que le permitiesen pedir a las Naciones Unidas la reconsideración de dicha decisión.

Dos de los cuatro diarios vespertinos publican el texto íntegro del comunicado, aunque con una notable excepción; precisamente la sección que se refiere a España, con lo cual no se permite a los lectores conocer toda la verdad, que, aparentemente, es demasiado fuerte para el consumo interno, según la opinión del régimen.

Los dos diarios, que en lo que se refiere a todas las otras secciones no omiten una sola coma, cuando llegan a la parte que se relaciona a España dicen que "el comunicado se refiere luego a España, y expresa que los tres gobiernos no apoyarán pedido alguno de incorporación a las Naciones Unidas por el país. Luego continúa el comunicado y publican el resto del texto. En otras palabras, se informa a los españoles que España ha sido excluída concretamente por las tres grandes potencias, pero no se les explican los motivos.

Baja en la Bolsa de Madrid

MADRID, 3 (*P*).—La Bolsa de Valores de Madrid tuvo fuerte baja como consecuencia de las decisiones tomadas en la conferencia de Potsdam, baja que persistió hasta llegar al nivel autorizado por el jefe" de los miembros de la Bolsa de Valores, quien había conferenciado con el Ministerio de Hacienda.

Los valores del Estado estuvieron firmes, pero se realizaron muy pocas transacciones. Las emisiones de diversas entidades, como el Banco Español de Crédito, bajaron de 862 a 825 pesetas, y las de la Hidroeléctrica Española de 1980 a 1425. Estas bajas se han producido en lo que va de la semana. Otras acciones no tuvieron compradores. Las bolsas de Barcelona y Bilbao estuvieron igualmente inactivas por no haber interesados.

Piden que Francia rompa relaciones con Franco

PARIS, 3 (*P*).—La Comisión de Relaciones Exteriores de la Asamblea Consultiva francesa aprobó una resolución por la cual se pide al gobierno de Francia la ruptura de relaciones diplomáticas con el gobierno español del general Franco y que se acuerde con las tres grandes potencias "la adopción de medidas destinadas a apoyar al gobierno republicano" que se está formando ahora en México.

Esta resolución, que en términos generales es muy parecida a la recomendación formulada por la misma comisión el 25 de mayo pasado, hizo que un vocero del Ministerio de Relaciones Exteriores manifestara que "cualquier decisión de las tres grandes potencias en lo que se refiere a España será satisfactoria para Francia".

En los considerandos de la resolución, la comisión sostiene: Primero, que el gobierno legal de España era el republicano instituído por el libre voto del pueblo español; segundo, que el gobierno de Franco se apoderó del poder por la fuerza y con la ayuda de los ejércitos de Hitler y Mussolini y nunca dejó de favorecer la acción militar contra los aliados mientras mantenía relaciones amistosas con los países agresores; tercero, que el gobierno de Franco ha sido impuesto a España en flagrante oposición a los derechos del hombre, la Carta del Atlántico y el estatuto orgánico de las Naciones Unidas, y cuarto, que mientras los republicanos eran perseguidos por el gobierno de Vichy, colaboraron heroicamente con el movimiento de resistencia francés, pero los falangistas conspiraron contra la democracia francesa.

Francia declaró "zona prohibida" la región fronteriza con España

NUEVA YORK, 3 (*P*).—La agencia francesa de prensa dice que el gobierno provisional de Francia proclamó "zona prohibida" la región fronteriza con España, a la que no puede entrar persona alguna que no resida habitualmente allí. Según la agencia, el decreto correspondiente apareció en el diario oficial y dispone que todos los ciudadanos franceses que estén obligados a ir a la zona prohibida deberán obtener un permiso escrito de la policía.

Opinión de los señores Prieto y Aguirre

NUEVA YORK, 3 (*INS*).—Los señores Indalecio Prieto y José Antonio de Aguirre hicieron declaraciones esta tarde respecto a los acuerdos de Potsdam en lo que se refieren a la política que se ha de seguir con España.

El Sr. Prieto señaló que el documento firmado por los Sres. Attlee, Truman y Stalin es definitivo y mucho más claro que el proyecto que presentó en San Francisco la delegación mexicana —proyecto que fué aprobado por unanimidad y que excluía a España de la futura organización internacional de las Naciones Unidas— por cuanto en este caso se especifica que el gobierno de Franco queda excluído de la comunidad de países amantes de la paz.

Por su parte, el Sr. Aguirre sostuvo que el documento de Potsdam entraña una grave responsabilidad para los distintos grupos republicanos españoles, que —a su juicio— deben abandonar toda idea de desunión y constituir un solo frente.

A este fin, el Sr. Aguirre dijo que no había que conformarse con tener razón, sino que había que saberla defender, y que ello se conseguiría con la unidad republicana, con principios básicos organizados en un programa claro y responsable.

El fondo para la ayuda a los republicanos en México

MEXICO, 3 (*P*).—Un decreto del Gobierno dispuso la transferencia a la Nacional Financiera, institución financiera oficial, del fondo para la ayuda a los republicanos españoles refugiados en México. La Nacional Financiera actuará como fideicomisario. El fondo en cuestión era en un principio administrado por la Junta de Ayuda a los republicanos españoles, que preside D. Indalecio Prieto. En 1942 el Gobierno asumió la supervisión del dinero y estableció a ese efecto la institución bancaria Financiera Hispano-Mexicana, pero ahora el banco de referencia ha quedado abolido.

FARMACIAS DE TURNO

Hoy permanecerán abiertas, después de las 13, las farmacias con la siguiente dirección y teléfono:

1ª sección—Reconquista 446 (31-2258) y Esmeralda 599 (31-1700).

2ª—Victoria 749 (34-0936) y Bolívar 800 (33-5213).

3ª—Sarmiento 1302 (38-3602) y Corrientes 1117 (35-1467 y 1468).

4ª—Venezuela 802 (34-1252 y 1255), México 1099 (37-2142) y México 1400 (38-0256).

5ª—Montevideo 265 (35-4309), Uruguay 606 (38-3588) y Lavalle 2099 (47-6516).

6ª—Entre Ríos 299 (38-7480), Avda. de Mayo 1401 (38-5746), Moreno 2299 (47-1305) y Rivadavia 2002 (48-0501 y 2482).

7ª—Pueyrredón 53 (47-2773), Corrientes 2302 (47-1027), Valentín Gómez 3099 (62-2455) y Pueyrredón 801 (47-2404).

8ª—Belgrano 2801 (45-4432), México 3102 (45-8571) y Boedo 500 (45-3326).

9ª—Sarmiento 3499 (62-0596), Córdoba 2900 (79-4547) y Gascón 801 (79-0597).

10ª—Cochabamba 3700 (45-3584), Pavón 4399 (60-0672), San Juan 4200 (45-4377), Estados Unidos 3801 (45-1271), Juan B. Alberdi 99 (60-1563), y Victoria 3702 (45-4454).

11—Rivadavia 4301 (60-2289), Corrientes 4515 (79-5054), Acoyte 96 (60-9959) y Angel Gallardo 700 (60-8795).

12ª—Rivadavia 6128 (63-6005), Directorio 551 (60-3148), Directorio 1201 (63-1613), Asamblea 1000 (60-3527) y Formosa 702 (60-8819).

13ª—Rojas 599 (60-3144), Gaona 1700 (59-1007), San Eduardo 1800 (63-3591) y Espinosa 1681 (59-8867).

14ª—Carlos Calvo 601 (33-5722), Garay 400 (33-2239) y Brasil 500 (23-1242).

15ª—Florida 520 (31-0349 y 4027) y Arroyo 849 (41-8555).

16ª—San José 1401 (23-0803), San Juan 1001 (23-0124) y Hall Estación Constitución (23-7825).

17ª—Santa Fe 1202 (41-2071), Córdoba 1701 (41-3604), Montevideo 1300 (41-9163) y Avda. Quintana 392 (42-1189).

18ª—Humberto 1o. 1802 (23-1465), San Juan 2201 (23-4491) e Independencia 2500 (45-2181).

19ª—Santa Fe 2166 (44-0559), Pueyrredón 1205 (44-1848), Charcas 2902 (41-8428) y Peña 2200 (41-1612).

20ª—Independencia 2900 (45-4918), San Juan 3400 (45-2523) y Rioja 1501 (61-0753).

21ª—Santa Fe 3460 (71-1239), Honduras 3702 (79-5319), Honduras 4001 (71-7051) y Beruti 3100 (71-0775).

22ª—Las Heras 3799 (72-4794) y Gurruchaga 2403 (71-8252).

24ª — Olavarría 258 (21-0631), Brandsen 301 (35-2891) y Brandsen 700 (21-2034).

25ª—Acevedo 1294 (54-1887), Cannig 1499 (71-0380), Córdoba 4102 (71-3626) y Córdoba 5301 (54-0655).

26ª—Martín García 400 (23-2827), Suárez 2000 (21-0228) y Patricios 933 (21-1062).

27ª—Corrientes 5601 (54-0215), Canning 274 (54-6777) y Olaya 1900 (54-1732).

28ª—Pedro Echegüe 2601 (

GESTIONES SOBRE VARIOS PRODUCTOS DE NUESTRO PAÍS

LONDRES, 3 (R).—El Ministerio de la Alimentación apoya la actitud de su representante en las negociaciones de Buenos Aires, Mr. Turner, al manifestar que "no tiene nada que decir" respecto a la situación actual de las negociaciones sobre carne.

El vocero del Ministerio de la Alimentación dió a entender que Mr. Turner fué a la Argentina con autoridad suficiente para evitarse la necesidad de tener que consultar continuamente por telégrafo con el Ministerio durante las referidas negociaciones. Por su parte, un funcionario del Tesoro expresó que no tiene conocimiento de ninguna paralización de las negociaciones.

Los representantes de la embajada argentina opinan que la versión de que su país desea un contrato por cuatro años es probablemente correcta, ya que ello pondría el acuerdo anglo-argentino en posición similar a los acuerdos celebrados por Gran Bretaña con los países del Imperio, todos los cuales son por ese término. Indudablemente, la Argentina desea que el pago se haga en forma de material ferroviario, maquinaria industrial, etc., pero quizá en Londres se comprendan mejor que en Buenos Aires las dificultades existentes para garantizar fechas de entrega.

La situación triguera en la Argentina

(Especial de LA NACION)

LONDRES, 3.—Al estudiar la situación cerealista, expresa George Broomhall:

"Mr. Herbert Lehman, jefe de la delegación europea de la UNRRA, ha hablado en los términos más alarmantes acerca del hambre que amenaza a la Europa continental para el próximo invierno, salvo que las naciones productoras de alimentos aporten más ayuda, aunque no podemos aceptar su reiterada afirmación de que la cosecha continental estará agotada, a fines del otoño, una exageración destinada, desde luego, a que el sentido de urgencia sea más patente. Las dudas que tenemos surgen de que las naciones necesitadas, al insistir en su demanda en favor de un tonelaje limitado para importar víveres y para tener su cupo en las restringidas existencias de alimentos sobrantes, se sentirán más dispuestas a tomar en sus propias manos el problema". Al referirse a los excedentes trigueros argentinos, dice Broomhall: "La confusa posición estadística de la Argentina ha sido aclarada, en el pronóstico oficial, que calculó en 2.860.000 toneladas el excedente no vendido para mediados de julio del año en curso. Esta declaración resulta suficientemente clara y significa que en el período que abarca el análisis no se empleó trigo como combustible industrial y muy poco —si tal vez nada— como forraje. A esta altura de la estación y en vista de los pocos barcos que llegan a la Argentina, el ya citado excedente de trigo no vendido no es cantidad pequeña, aunque la Junta de Granos no parezca dispuesta a ofrecer más, a la espera de los resultados de los nuevos cultivos.

"Esperamos que el gobierno argentino o la Junta de Granos nos proporcionarán ahora estadísticas regulares y más detalladas de los excedentes y mantendrán un servicio de pronósticos sobre los cultivos, pues los pronósticos son hoy tan esenciales como cuando el mercado funciona libremente. Los compradores tienen derecho a conocer la posición estadística y las perspectivas de los cultivos en cualquier momento. La validez de los argumentos en favor de precios elevados como los que imperan hoy, será rebatida si los compradores carecen de datos para formarse su propio criterio. Probablemente, es difícil para un monopolio gubernamental publicar informaciones que podrían emplearse contra él en las negociaciones sobre precios, pero ello no es un argumento valedero para no proporcionar la información. Digase lo que se quiera contra el mercado libre, lo cierto es que éste tenía la gran virtud de ser "libre".

"En la mayor parte de los mercados cerealistas del mundo, toda transacción fué registrada pública e inmediatamente y se fomentaban las informaciones esenciales. Por tales medios se establecía el verdadero precio económico y se lo mantenía continuamente. Si el comercio internacional de granos llegare a ser operado exclusivamente por los gobiernos en negociaciones bilaterales, nos preguntamos si se seguiría publicando la información esencial y en forma imparcial; si esa información sería exacta, y si alguna vez podría ser suprimida o empleada para influir sobre las cotizaciones pagadas o recibidas".

Chile comprará trigo argentino

SANTIAGO, 3 (R).—Chile comprará a la Argentina 75.000 toneladas de semillas oleaginosas, para lo cual la embajada chilena en Buenos Aires está realizando negociaciones con el gobierno argentino.

Este pedido obedece a que, a causa de la sequía, la cosecha nacional de oleaginosas para este año, que se calculaba en 29.000 toneladas, no sobrepasará, según se estima ahora, de 21.000 toneladas.

Podría traerse carbón chileno

SANTIAGO, 3 (R).—El ministro de Economía y Comercio ha solicitado al embajador de la Argentina en esta capital que consulte a su gobierno acerca de la posibilidad de que se embarquen en buques de la flota del Estado argentino importantes partidas de trigo.

En la misma comunicación, el ministro señala la posibilidad —en caso de llevarse a efecto esos embarques— de que a su regreso los buques argentinos conduzcan cargamentos de carbón.

El gobierno argentino estaría considerando estas proposiciones, de acuerdo con las posibilidades de su marina mercante.

Los Estados Unidos importarán lana

NUEVA YORK, 3 (AP).—"The New York Times" dice que durante el mes de agosto se autorizarán nuevas importaciones de lana de la Argentina, sin que se establezcan restricciones en lo que se refiere a calidad. Añade que debido a la existencia limitada de bodegas sólo deberán presentar solicitudes de permiso los industriales que necesiten la lana.

Los combustibles norteamericanos

WASHINGTON, 3 (AP). — Un alto funcionario del Gobierno informó que los Estados Unidos han suspendido temporalmente las exportaciones de carbón a los países neutrales y a la Argentina, y si bien no se pudieron lograr mayor detalles, afirmóse que el principal motivo de esa medida es la escasez de carbón en este país. Se espera que el anuncio oficial se dará a conocer en breve.

Funcionarios norteamericanos hicieron notar que el director de la Administración de Combustibles, Mr. Ickes, al declarar ante una comisión parlamentaria en el transcurso de la semana actual, manifestó que los Estados Unidos soportarán durante el próximo invierno una aguda escasez de combustible. Mr. Ickes defendió el proyecto de enviar 6.000.000 de toneladas de carbón a los países liberados de Europa. Por otra parte, se afirma que las exportaciones de "fuel-oil" a la Argentina proseguirán, a pesar de la oposición de Mr. Ickes, quien sostuvo que los Estados Unidos no estaban en condiciones de desprenderse de esos combustibles.

Un representante del Departamento de Estado expresó que los embarques hechos a la Argentina lo fueron en cambio de envíos de semilla de lino y aceite de lino, de acuerdo con el convenio recientemente concertado entre los dos países, por el cual la Unión y la Argentina cambian 500.000 toneladas de "fuel-oil" y la misma cantidad de aquellos productos.

En defensa del licenciado Padilla

CARACAS, 3 (AP).—El diario "Ahora" defiende la actitud del ex canciller de México, licenciado Padilla, al propiciar la admisión de la Argentina al grupo de las Naciones Unidas, y sostiene que las críticas formuladas a aquél han sido originadas en círculos influídos por los soviéticos, que tienen el propósito de provocar discordias en América.

"La separación de la Argentina del bloque continental —agrega— era la técnica que pensaba usar el canciller tártaro para filtrar la desavenencia y el espíritu anárquico en América y que, a su vez, permitía a la diplomacia soviética imponer su política de aislar a cada país, de acuerdo con sus agentes y células comunistas diseminadas en ellos, y el grado de discordia que se suscitara con motivo del debate que promoviera el incidente argentino".

El ex cónsul general Sr. Traverso

NUEVA YORK, 3 (AP).—El Sr. Conrado Traverso, cónsul general de la Argentina en esta ciudad y actual ministro de su país ante el gobierno dinamarqués, manifestó en una entrevista con un representante de The Associated Press: "Después de permanecer doce años en los Estados Unidos, abandono este gran país con pesar. Los Estados Unidos ocupan un gran lugar en mi corazón". El señor Traverso partirá mañana por la noche para Londres a bordo del Queen Mary, y espera encontrarse en Copenhague a mediados del mes en curso.

Sobre una actitud de obreros argentinos

WASHINGTON, 3 (AP). — Mr. William Green, presidente de la Federación Norteamericana del Trabajo, manifestó que se siente orgulloso ante la decisión "de nuestros camaradas gremialistas" de la Argentina, que recientemente aseguraron al embajador norteamericano en Buenos Aires, Mr. Braden, que la gran mayoría del pueblo argentino tiene profunda simpatía por el pueblo y el gobierno de los Estados Unidos.

En una declaración dada a la prensa, Mr. Green expresa que en la lucha con el nuevo despotismo que amenaza a la libertad personal en todo el mundo, la Federación Americana del Trabajo se encontrará junto con las uniones gremiales libres del hemisferio occidental. Debemos trabajar juntos, en una unidad más estrecha, no sólo para promover nuestro bienestar económico, sino también para cumplir los fines del Acta de Chapultepec, y mantener la paz y la libertad de todos nuestros pueblos".

El jurado británico para la muestra de Palermo

RIO DE JANEIRO, 3 (AP).—Llegó en viaje a Buenos Aires, Lord Lovat, ex subsecretario del Ministerio de Relaciones Exteriores británico, acompañado por los señores Alexander Beddie, E. D. Moore, Alexander Keith y el agregado agrícola argentino en Londres, A. M. Flores.

Lord Lovat, juntamente con los señores Beddie y Moore, integrarán el jurado que actuará en la exposición ganadera de la Sociedad Rural Argentina que será inaugurada el 18 del actual.

LOS TRIPULANTES DEL SUMERGIBLE U-530

MIAMI, 3 (AP).—Después de permanecer incomunicados durante más de 36 horas bajo la censura de las autoridades militares, cinco oficiales y nueve tripulantes del submarino alemán U-530, que se entregó a las autoridades argentinas el 10 de julio, pudieron "posar" para los fotógrafos en el campamento de prisioneros de guerra en Miami. No se permite a los marinos conversar con el público.

BRASIL

HA RENUNCIADO EL MINISTRO DE GUERRA

RIO DE JANEIRO, 3 (AP).—Se confirmó oficialmente la renuncia del ministro de Guerra, general Eurico Gaspar Dutra.

"A Noite" anuncia que el presidente Vargas, en reemplazo del general Eurico Gaspar Dutra designó al ex jefe del estado mayor del ejército, general Pedro Aurelio Goes Monteiro.

Añade el diario mencionado que la dimisión obedece al deseo del general Dutra de dedicar todo su tiempo a la campaña electoral presidencial en favor de su candidatura para las elecciones del 2 de diciembre.

EL FINAL

Por el conde FOLKE BERNADOTTE

(Continuación — 4)

Durante mis conversaciones ulteriores me manifestó que Kaltenbrunner lo odiaba y que había llegado hasta el grado de esforzarse, aunque sin resultado favorable, por convencer a Himmler de que él (Schellenberg) trabajaba en favor del "Secret Service" británico. Confieso que me inspiró confianza desde el primer momento y que jamás dejaré de agradecer la ayuda eficaz y positiva que me brindó en relación con la obra de la Cruz Roja en Alemania.

Mas volvamos a la entrevista con Kaltenbrunner. Continuó nuestra conversación. El jefe de la policía de seguridad no cejaba en sus tentativas por averiguar qué razones tenía yo para solicitar la entrevista con Himmler. Una y otra vez inquirió si yo tenía alguna proposición concreta que formular. Para evitar un diálogo demasiado intenso tuve que expresarme en términos de una rotunda negativa. Bien sabía que si Kaltenbrunner llegaba a conocer mis intenciones haría cuanto estuviera a su alcance para impedir que Himmler me concediera la audiencia solicitada. Nada dije, por lo tanto, sobre la parte principal de mis planes; me limité a manifestarle que deseaba obtener el visto bueno para un permiso de evacuación de todas las mujeres suecas casadas con alemanes y que tenían hijos, especialmente aquellas que hubieran perdido sus hogares como consecuencia de los bombardeos o cuyos esposos hubieran muerto o desaparecido. Además, solicité autorización para que los miembros de la Cruz Roja Sueca pudieran entrar en los campos de concentración alemanes. Y he aquí un hecho curioso: Kaltenbrunner se mostró bastante bien dispuesto en el sentido de acceder a mi solicitud. Entonces le pregunté si, después de la aclaración, comprendía lo muy importante que para mí era ser recibido en audiencia por Himmler, pese a que los sentimientos del pueblo sueco no habrían de modificarse, aun en el caso de que mi pedido se viera satisfecho. Kaltenbrunner replicó en tono enérgico que, en efecto, me había entendido.

Cuando salí de su casa pensé que existían buenas perspectivas para mi entrevista con Himmler.

El ministro de Relaciones Exteriores, Joachim von Ribbentrop, me recibió en el edificio de la Cancillería, que, dicho sea de paso, estaba parcialmente dañado por las bombas. Su despacho se hallaba intacto. El alto funcionario tenía el aspecto de un hombre vigoroso que se daba cabal cuenta de su importancia y que se creía excelente. Me invitó a tomar asiento junto a la chimenea, en la cual ardían trozos de leña, e inmediatamente comenzó a hablar. Consulté mi reloj para verificar la duración de la entrevista. Los pormenores de la audiencia fueron los siguientes:

Pocas horas después de mi llegada a Berlín me informaron que en el Ministerio de Relaciones Exteriores de Alemania tenían enorme interés por conocer los motivos de mi visita a la capital alemana y que ante todo deseaban saber por qué razones mostraba yo tanto empeño por hablar con Himmler. Era un secreto a voces que las relaciones entre von Ribbentrop y el jefe de la Gestapo distaban bastante de ser cordiales. En momentos en que me encontraba comiendo en la legación sueca, cuyas oficinas provisionales funcionaban en la Rauchstrasse, muy cerca del edificio donde antes se hallaba aquélla (completamente destruído por las bombas), recibí un mensaje de von Ribbentrop para informarme que éste deseaba verme al día siguiente. Semejante invitación explica por qué al salir de la residencia del Obergruppenführer Kaltenbrunner me trasladé directamente en automóvil al Ministerio de Relaciones Exteriores.

Consulté el reloj. La audiencia llevaba ya una hora y siete minutos. Durante todo ese tiempo habló von Ribbentrop sin callar ni un momento y sin que yo pudiera pronunciar palabra alguna.

Al revisar mis apuntes puede resumir sus palabras. En primer término agradeció con frases afectuosas y elevados conceptos la obra que yo realizaba en pro del cambio de prisioneros de guerra, como asimismo la ayuda que la Cruz Roja Sueca prestó tanto en Holanda como en otros países. Acto continuo entró de lleno en materia, expresándose a veces en términos sentimentales y con voz vibrante, y hablando ocasionalmente con tanta energía que me parecía hallarme en una sala de ópera mientras el ministro llegaba al punto más alto de su exposición.

De cuando en cuando hacía referencias a su propia persona y se expresaba con humildad. Poco a poco fué explicándome la diferencia entre el nazismo y el bolcheviquismo. Según su entender, Hitler había logrado convencer a los obreros alemanes para que mantuvieran las distintas clases sociales, si bien es cierto que introduciendo algunas modificaciones concordantes con las doctrinas nazis; el bolcheviquismo, por el contrario —argüía—, enseñó a los rusos a abolir y liquidar las clases elevadas y dirigentes. Tal era, según von Ribbentrop, la diferencia básica entre ambos credos.

Conforme avanzaba la conversación intentó explicarme por qué en agosto de 1939 Alemania consideraba que era absolutamente indispensable marchar juntamente con Rusia; más aún, narró lo sucedido en sus entrevistas con Stalin y Molotov. A ese respecto conocí un episodio de la visita de este último después que terminaron las conferencias en Berlín.

¿A qué obedeció que von Ribbentrop invitara al comisario ruso de Relaciones Exteriores? A que en Alemania ya comenzaban a sospechar de los rusos en vista de que para formalizar ciertos tratados comerciales enviaron a no menos de 960 delegados. No cabía duda —expresó von Ribbentrop— de que los rusos llegaron al Tercer Reich para dedicarse al espionaje. Guiados por otros signos —continuó mi interlocutor—, en Berlín entendían que era inevitable la guerra entre Alemania y Rusia, y hasta se tenía conocimiento de un hecho concreto: que Rusia pensaba atacar a Alemania a fines de agosto de 1941.

Sin embargo, el hecho decisivo, o sea el que impelió a los alemanes a tomar su resolución, fué una conversación que von Ribbentrop mantuvo con Molotov durante uno de los bombardeos contra Berlín, a raíz de un banquete de gala servido en honor de los representantes rusos. Permanecieron varias horas en uno de los refugios antiaéreos, y en aquellas circunstancias Molotov pidió insistentemente bases en ciertos puntos del Skagerak y del Kattegat (Dinamarca), pretensión a la que von Ribbentrop no quiso acceder de modo alguno. Huelga decir que el motivo principal era que él no deseaba ver a los países nórdicos "rusificados".

Toda Europa —dijo von Ribbentrop a continuación— estaba en peligro de caer bajo el comunismo en caso de que fuera roto el frente oriental. Afirmó que tenía conocimiento íntimo de los planes de Stalin; según él, consistían, sencillamente, en la creación de varias repúblicas soviéticas en Europa. Mencionó los nombres de algunas personas a quienes Stalin ya había señalado como jefes de los nuevos estados comunistas; pero tuvo buen cuidado de omitir a Alemania y los países escandinavos.

Me aseguró que en el supuesto caso de la derrota de Alemania, los bombarderos rusos volarían sobre Estocolmo antes que hubieran transcurrido seis meses, y que la familia real de Suecia y yo mismo seríamos fusilados sin misericordia por los comunistas. Pretendía asimismo saber, a través de las conversaciones con Stalin, que éste abrigaba la intención de conquistar a toda Europa, la India y China, y opinaba que cada bomba que Churchill y Roosevelt dejaban caer sobre Alemania representaba nada menos que un clavo en el féretro del Imperio Británico y de los Estados Unidos. Además, me informó que poco antes había realizado un último esfuerzo, por intermedio de ciertos conductos, para hacer que los gobiernos anglosajones comprendieran lo que habría de ocurrir en caso de una derrota alemana. El había aconsejado a Churchill y Roosevelt que suspendieran la ofensiva en el frente del Oeste y que cesaran los bombardeos de ciudades alemanas. Agregó, no obstante, que tenía muy pocas esperanzas de que aquella tentativa se viera coronada por un éxito halagüeño.

A continuación von Ribbentrop modificó con poca lógica sus argumentos. Sobre la base de lo que acababa de exponer, sacó como conclusión que, desde el punto de vista de Alemania, resultaría más conveniente que Rusia ocupara todo el continente y no los aliados. Von Ribbentrop decía que en caso de un derrumbe en el Este, o sea en la línea del Oder, los alemanes debían arrojarse en brazos de los rusos y trasladar gran cantidad de divisiones al frente occidental, en vez de capitular ante Gran Bretaña y los Estados Unidos. Si el frente oriental cedía, el hecho constituiría una señal de que la Divina Providencia deseaba ver a Europa completamente dominada por el comunismo. Alemania se volvería comunista en cualquier caso, inclusive en la hipótesis de que las tropas británicas y norteamericanas ocuparan la parte occidental y el centro de Alemania, ya que después de cierto tiempo la presión ejercida por Stalin sería tan grande que sus aliados se verían obligados a abandonar el continente, que entonces sería ocupado por las tropas rusas.

A través de conversaciones que tuve con otras personalidades alemanas pude informarme de que von Ribbentrop pertenecía a la camarilla formada en el seno de los gobernantes alemanes que deseaba llegar a un acercamiento con Rusia y anhelaba seguir una política común.

El ministro de Relaciones Exteriores de Alemania opinaba que una Rusia fuerte y una Alemania igualmente poderosa estarían en condiciones de dominar conjuntamente a Europa. Muchos alemanes que ocupaban altas posiciones me manifestaron sus temores a ese respecto. Temían, en efecto, que aquellos conceptos políticos llegaran a obtener mayoría en el seno del Gobierno. Cada vez que conversé sobre ese punto afirmé que no existía ni siquiera la mínima posibilidad de que se realizara un pacto semejante, aun en el caso de que tal fuera el deseo del gobierno alemán; siempre tuve la firme convicción de que Stalin no podía prestarse a una coalición de esa naturaleza, puesto que ipso facto su alianza con Gran Bretaña y los Estados Unidos quedaría rota automáticamente.

(Continuará)

ESTÁN ACTIVOS LOS GUERRILLEROS EN LEÓN Y ASTURIAS

MADRID, 3 (AP).—Vuelve a sonar el nombre de José Girón, pero se trata de una persona que nada tiene que ver con el Sr. José Antonio Girón, ministro de Trabajo del general Franco. José Girón es un jefe de destacamento entre los guerrilleros republicanos que operan a todo lo largo de la Cordillera Cantábrica, desde Galicia hasta la frontera francesa. Desde que el general Franco conquistó Asturias en 1937, José Girón, de 35 años de edad, campesino, dirigente socialista en su aldea, ha llevado la vida del guerrillero, y ha ido transformándose en una figura legendaria, "Pepón", como se le llama, se ha convertido en una pesadilla para las fuerzas encargadas de reprimir las actividades de los guerrilleros.

Ayer se supo que la semana última un destacamento de diez y seis guerrilleros irrumpió en la localidad de San Cristóbal, al sudoeste de la ciudad de León. Iban armados de fusiles y fusiles-ametralladoras y exigieron a los vecinos ricos una "contribución de guerra" de 20.000 pesetas. Un grupo de vecinos, del que formaban parte el alcalde, el cura y varios falangistas, ofreció resistencia, pero fué dispersado por los guerrilleros después de un recio combate en el que se registraron muertos y heridos. Los guerrilleros se retiraron de la localidad ante la proximidad de las fuerzas de la guardia civil que acudían apresuradamente de Astorga y La Bañeza.

Los vecinos de San Cristóbal no identificaron a ninguno de los componentes del destacamento de guerrilleros. Algunos de ellos manifestaron que habían creído reconocer entre ellos a "Pepón", pero es muy posible que se trate de pura imaginación, José Girón es el más famoso de los guerrilleros del norte de España y su nombre siempre queda relacionado con las actividades importantes de los grupos izquierdistas que operan en dicha región. A menudo "Pepón" es citado como participante en acontecimientos que han ocurrido simultáneamente a cientos de kilómetros de distancia entre sí.

Los guerrilleros operan siempre en pequeños grupos, eludiendo los encuentros de proporciones con la fuerza civil y con los moros. Estos sólo hace poco han abandonado el norte de España. El mayor de los destacamentos de guerrilleros que, según las informaciones disponibles, operan en esta región está compuesto por unos 40 hombres y tiene como campo habitual de actividades la zona montañosa entre Asturias y León. Sin embargo, se sabe que este grupo mantiene enlace con numerosos grupos menores que operan en la misma zona.

José Girón era dirigente campesino en la zona de Ponferrada, provincia de León, a corta distancia de Galicia y Portugal. Tuvo ya una actuación destacada, al frente de un grupo de gallegos, durante el gobierno derechista republicano del llamado "bienio negro" de 1934-1935. En cuanto se inició la guerra civil, y al quedar Galicia y León dominadas por los franquistas, se incorporó a las fuerzas republicanas de Asturias. A fines de abril del año en curso, la guardia civil creyó haber encontrado el puesto de mando clandestino de "Pepón" en la ciudad leonesa de Astorga, a unos 20 kilómetros de San Cristóbal. Después de un duro combate, fueron hechos prisioneros tres guerrilleros del destacamento de "Pepón". Pero el que al parecer era el segundo comandante del grupo, Robustiano Arias Carujo, murió de las heridas recibidas antes de recobrar el conocimiento y los otros dos cautivos no pudieron o no quisieron facilitar información alguna de interés.

De acuerdo con las informaciones que llegan a esta capital, la incursión de San Cristóbal ha tenido como consecuencia la detención de gran número de vecinos de la zona, acusados de ayudar a los guerrilleros. Los falangistas armados cooperan con la guardia civil en la tarea de recorrer los montes próximos a la localidad.

URUGUAY

EL TEMPORAL OCASIONÓ DAÑOS A LA NAVEGACIÓN

MONTEVIDEO, 3 (Esp.).—Un violento temporal, que se intensificó durante las horas de la madrugada, prolongándose hasta después de mediodía, produjo perjuicios en la ciudad que no asumieron mayor importancia. Algunos árboles fueron arrancados de cuajo, numerosos carteles de propaganda comercial quedaron destrozados y varias fincas en construcción y otras endebles y vetustas resultaron dañadas en parte. En la zona del puerto, en cambio, se vivió una angustiosa jornada, felizmente sin pérdidas de vidas. La velocidad del viento alcanzó un promedio de 135 kilómetros por hora y el nivel de las aguas aumentó en forma amenazante, al extremo de que en ciertos lugares sólo faltaron centímetros para que inundaran los muelles. El crucero Uruguay y el barco Ancap II rompieron las amarras. Aquél fué auxiliado a tiempo, pero el Ancap II quedó varado en la playa Capurro, y su salvamento ha de demandar esfuerzos considerables. Además, el Norman Star, procedente de Punta Arenas, que varó en el Banco Inglés, consiguió zafar por sus propios medios y esta tarde se fué aproximando al antepuerto para fondear. Por su parte, el buque hidrógrafo Capitán Miranda, que también rompió los cabos, no sufrió averías gracias a la pericia de sus tripulantes y a la potencia de sus máquinas. La cantidad de pequeñas embarcaciones de distinto tipo hundidas o arrojadas a la costa es numerosa. En horas de la tarde el temporal había declinado.

Hoy a mediodía fondeó en el antepuerto, de arribada forzosa, el carguero argentino Magallanes, que se dirigía a Buenos Aires, directamente desde los puertos del sur del Brasil, con un cargamento de madera. Debido al fuerte viento, el Magallanes navegó anoche y esta madrugada con muchas dificultades, corriéndosele la carga de popa en forma tal que demandó esfuerzos enormes a sus tripulantes. Es de agregar que la fuerza del viento arrasó completamente el velamen, originando, asimismo, la pérdida de una parte del cargamento. Para mañana se le ha fijado entrada al puerto, donde será objeto de un inspección, suponiéndose que no demorará en reanudar el viaje.

Acerca de la amnistía a los expatriados argentinos

MONTEVIDEO, 3 (AP). — El diario "El País", al referirse al gobierno argentino y su ofrecimiento de amnistía para los exilados políticos, dice que "insiste en la exhibición de la escasísima sinceridad que caracteriza todas sus actitudes".

Agrega la información que algunos de esos exilados decidieron regresar a su país, pero se vieron impedidos de desembarcar en la capital argentina. "Según nos informan —dice el citado diario—, la llegada de este núcleo de demócratas argentinos había provocado una reunión de varios miles de personas en el puerto de Buenos Aires. No sería infundado suponer que el régimen militar argentino, ante la exteriorización de opiniones que eso suponía, haya resuelto escamotear lo que constituía el motivo para su realización; el desembarco en tierra argentina del citado grupo de exilados. La explicación no tiene el carácter de una justificación, quedando en pie, pues, lo que al principio manifestábamos: una reiterada falta de sinceridad y un más grave apartamiento de normas fundamentales".

Expresión de solidaridad a los políticos argentinos

MONTEVIDEO, 3 (AP). — Una delegación constituída por los Sres. Osorio Rocha y Hardoy llegó a esta capital con el fin de expresar la solidaridad del Partido Demócrata Nacional de la Argentina con sus dirigentes, Sres. Rodolfo Moreno y José M. Aguirre Cámara, que se encuentran expatriados en Montevideo.

Químicos brasileños visitarán la Argentina

MONTEVIDEO, 3 (INS). — Llegó hoy una delegación de diez doctores químicos industriales procedentes de Río de Janeiro.

Van a Buenos Aires invitados especialmente por el gobierno argentino para visitar las industrias de esa especialidad y seguirán viaje en el vapor de mañana.

CONDECORÓ EL PERÚ A MILITARES ARGENTINOS

LIMA, 3 (AP).—El ministro de Guerra interino, contraalmirante José R. Alzamora, condecoró a los jefes de las fuerzas armadas que integran la misión especial argentina. El general Carlos von der Becke recibió la Orden Militar de Ayacucho y el grado de gran oficial; el contraalmirante Martínez igual condecoración y el mismo grado, y el comodoro del aire Claudio Armando Mejía, la misma condecoración y el grado de comendador. Estuvieron presentes en la sencilla ceremonia, que se realizó a las 15, el embajador especial, Sr. Carlos Quintana, y el embajador permanente, Sr. Pablo Santos Muñoz.

El general von der Becke visitó los cuarteles donde se alojan el regimiento de infantería No. 33, la compañía de ingenieros No. 13, el grupo de reconocimiento, el grupo de artillería No. 7, la compañía antiaérea número 13, el batallón de tanques, la compañía antitanque No. 13 y todos los pertenecientes a la división blindada. El general von der Becke fué recibido con los honores correspondientes a su graduación, siendo atendido por el comandante de dicha división, coronel Rodolfo Ravines, y el jefe del estado mayor de la misma, comandante Héctor Bejarano. Finalmente fué agasajado en el casino de oficiales del cuartel Mariscal Castilla con champaña. El coronel Ravines brindó saludando al ejército argentino en la persona del general von der Becke, quien respondió felicitando al coronel Ravines como comandante de las diversas unidades que integran la división blindada.

Por su parte, el embajador especial argentino a la transmisión del mando presidencial en el Perú, Dr. Carlos Quintana, ofreció una recepción en el local de la Embajada, a la cual asistieron personalidades, oficiales, diplomáticos y sociales.

TUCUMÁN

1.692.871.800 KILOS DE CAÑA HAN SIDO MOLIDOS AL 31 DE JULIO ÚLTIMO

TUCUMAN, 3.—El Centro Azucarero Regional dió una información en la cual expresa que, desde la iniciación de la cosecha hasta el 31 de julio pasado, los ingenios de la provincia molieron 1.692.871.800 kilogramos de caña, lo que, en relación a igual fecha del año anterior, acusa una diferencia en menos de 392.602.840 kilogramos. Agrega que se fabricaron hasta la misma fecha 114.240.710 kilogramos de azúcar, con un rendimiento promedio del 6,75 por ciento. Esta producción es menor en 58.107.233 kilogramos de azúcar en relación con lo elaborado hasta el 31 de julio del año pasado.

Por su parte, la comisión arbitral de la Cámara Gremial de Productores de Azúcar informó que hasta el 31 de julio la producción de azúcar ascendió a 113.864.052 kilogramos, lo que corresponde a 1.703.253.810 kilogramos de caña molida, con un rendimiento promedio de 6,62 por ciento, lo que da una idea —añade— del desastre de la cosecha, en el que incidieron diversos factores, primordialmente la acción de las fuertes heladas, de enfermedades y los rendimientos, a pesar de las malas condiciones climáticas, hubieran resultado también mejores. Dice, además, que las perspectivas finales de la cosecha son poco halagadoras y que dependen en la mayor parte de que la temperatura no sea elevada durante los meses de agosto y septiembre, así como de que las lluvias no se anticipen al régimen normal y contribuyan a la descomposición de la materia prima. Expresa, finalmente, que de acuerdo con las condiciones en que se hallan los cañaverales, puede estimarse que la producción total de la provincia oscilará entre 230.000 y 250.000 toneladas.

La producción de 1944, afectada en los rendimientos generales por la paste del carbón, alcanzó a 251.000 toneladas.

Fallecimientos

TUCUMAN, 3. — Falleció D. Manuel Lizondo, vinculado a conocidas familias de esta, quien desaparece a los 84 años. Trabajó en las faenas agrícolas y fué uno de los primeros cañeros de la zona este de la provincia.

—Dejó de existir D. Antonio Alberto de Chazal, ex contador general de la Municipalidad y profesor en la Escuela Superior de Comercio. El Consejo Profesional de Doctores en Ciencias Económicas y Contadores se adhirió al duelo ocasionado por su desaparición.

AVELLANEDA

La Municipalidad tomó posesión de terrenos donados

La Municipalidad tomó posesión de una fracción de 245.000 metros cuadrados, donada por la Compañía de Tierras El Porvenir. Luego de larga tramitación, iniciada hace 20 años, aproximadamente, con la aceptación del terreno donado, y actualizada posteriormente por comisionados municipales del partido, el actual jefe de la Municipalidad gestionó la inscripción del dominio de las tierras en el Registro de la Propiedad, y, a fin de dejar concluído el acto jurídico, tomó posesión en la tarde de ayer de las tierras donadas.

Actuaron de testigos de la ceremonia el escribano D. Adalberto Aguerregaray y el Sr. Tomás R. Domínguez, asistiendo los secretarios de Gobierno y Hacienda y de Obras Públicas e Industrias, Dr. Carlos Escribano y arquitecto Ventura Mariscotti, respectivamente, funcionarios y vecinos.

Dentro de la extensión donada se encuentra una manzana destinada para edificios públicos, otra para ejercicios físicos y solares para otros destinos, en un total de 244.888 metros cuadrados.

ENTRE RÍOS

LA ENTREGA DE ENSEÑAS NACIONALES MOTIVARÁ ACTOS EN VILLAGUAY

VILLAGUAY, 3.—Por iniciativa del Aero Club Villaguay, y con la contribución de la población de esta ciudad del departamento, el domingo, en acto público, serán entregadas las banderas de guerra a los regimientos de guarnición en esta ciudad. El acto contará con la presencia del interventor federal, general Sosa Molina. Además, bendecirá los cuarteles allí construídos el arzobispo de Paraná, monseñor Zenobio L. Guilland. Los actos se desarrollarán conforme al siguiente programa: A las 10, en las avenidas Leopoldo Herrera y Félix Frías, concentración de unidades de la guarnición, de alumnos de las escuelas del departamento y del público; a las 10.15, recepción de las autoridades; a las 10.30, misa de campaña, y a las 10.50, acto de entrega de las banderas. Harán uso de la palabra la directora de la Escuela Sarmiento, Srta. Venancia Michelena, y la directora de la Escuela Mitre, señora María I. A. de Landín. A las 11, elección patriótica por dos jefes militares; a las 11.30, jura de la bandera por las tropas; a las 12.15, desfile y desconcentración de escolares y público; a las 13, almuerzo popular en la Sociedad Rural; a las 15, en el campo de polo, exhibiciones ecuestres por miembros de los regimientos; a las 17.30, en la plaza de armas de los cuarteles, bendición de estos locales por el arzobispo de Entre Ríos, monseñor Guilland; a las 18, visitas a las diversas dependencias de los cuarteles, y a las 21, recepción en el Club Social Recreo, en honor de las autoridades.

LA NACION

R. N. PROP. INTELECTUAL Nº 146.104

Precio del ejemplar . . . 10 centavos
Ediciones dominicales y extraordinarias . . . 15 „

TARIFA DE SUBSCRIPCIONES
Edición diaria

Capital, Interior, Toda América y España		Exterior	
Un mes (*) . . . $	3.—		—
Tres meses . . „	9.—	$	25.—
Seis meses . . „	18.—	„	50.—
Un año . . . . „	36.—	„	100.—

(*) Un mes, solamente Capital

Edición Dominical Exclusivamente Excepto Capital

Seis meses . . . $	4.—	$	12.—
Un año . . . . „	8.—	„	24.—

Giros y correspondencia a nombre de la Administración: Casilla de Correo 773

CATAMARCA

PEDIDO DE FONDOS PARA CONSTRUIR LA RUTA DE LA QUEBRADA DEL TALA

CATAMARCA, 3. — El interventor federal dirigió una nota al ministro de Obras Públicas de la Nación para solicitarle la provisión de fondos con destino a la construcción del camino de la Quebrada del Tala, que unirá a esta capital con la progresista villa veraniega de El Rodeo.

Destácase en aquella nota que la ley nacional No. 12.786 acordaba para esa obra 500.000 pesos, pero que tal inversión no pudo realizarse por contravenir disposiciones de la ley de creación de la Dirección Nacional de Vialidad. Pide, en consecuencia, que en el plan de obras públicas nacionales se destinen 500.000 pesos para esa ruta, en dos cuotas de 250.000 pesos, para ser provistas una en 1946 y la otra en 1947.

JUJUY

Falta alumbrado público en Abra Pampa

ABRA PAMPA, 3.—Una serie de trastornos y molestias causa el vecindario la no provisión de alumbrado público en esta localidad. El progreso de la misma reclama cuanto antes la habilitación de tal servicio.

LLEGO DE EUROPA
MADERA TERCIADA
H. S. A.
MARCA DE CALIDAD
HÉINONEN
S. A. C. e I.
CORRIENTES 4573 — BUENOS AIRES

RESFRIO EN PUERTA
GENIOL ALERTA
Combata los resfríos y sus consecuencias. Al primer síntoma, tome GENIÓL.
GENIOL
CALMA, REANIMA Y DESPEJA

No pida vermouth

PIDA
CINZANO
vermouth
POR SU CALIDAD SUPERIOR

REMESAS A ITALIA
VIA AEREA
Hasta 12.000 liras mensuales
aproximadamente
NUEVO BANCO ITALIANO
Fundado en 1887

LA NACION

Fundado por Bartolomé Mitre el IV I MDCCCLXX — *Director* LUIS MITRE — *LA NACION será una tribuna de doctrina (Núm. 1, Año 1)*

La democracia en la conferencia de Potsdam

La conferencia de Potsdam, que acaba de ser clausurada, tendrá una influencia considerable en los destinos del mundo, por haberse puesto de acuerdo en ella, sobre cuestiones importantísimas, los jefes de gobierno de las tres principales potencias: Gran Bretaña, los Estados Unidos y la Unión de Repúblicas Socialistas Soviéticas. Esa reunión no estaba destinada a resolver los múltiples problemas aportados por la guerra, pues muchos sólo lo podrán ser en la asamblea de la paz. Sin embargo, el texto del extenso comunicado pone en evidencia que con respecto a varios de esos asuntos existe conformidad entre las tres grandes naciones, como sucede, por ejemplo, con el futuro de la ciudad de Koenigsberg y las fronteras occidentales de Polonia. Por otra parte, la magnitud de la tarea no permitía forjarse la ilusión de contemplar, al finalizarla, una estructura completa. Suerte grande ha sido la unión en lo tocante a ciertas directivas, pues sin esa coincidencia habrían existido motivos para que vacilase la fe formada alrededor de la nueva organización internacional.

Una de las impresiones que se deducen de la lectura de las conclusiones de Potsdam es que las potencias signatarias se hallan firmes en el propósito de continuar trabajando por el triunfo de los ideales de libertad. Es una certidumbre que se afianza en declaraciones referentes a distintas materias, entre las cuales se cuentan la calidad de los gobiernos y los derechos de la prensa. Ultimamente había surgido la preocupación derivada de la imposibilidad para los corresponsales de trasladarse a varios países de Europa. De manera categórica se declara a este respecto que los representantes de la prensa aliada gozarán de plena libertad para informar sobre los acontecimientos en Rumania, Bulgaria, Hungría y Finlandia. Se habla asimismo de la reconstrucción de la vida del pueblo alemán sobre una base democrática. Además, a esta preocupación no ha sido extraño el pronunciamiento sobre el régimen político de España. Efectivamente, después de señalar que los tres gobiernos prestarán su apoyo a la incorporación a las Naciones Unidas de los Estados que permanecieron neutrales durante la guerra, se agrega que no favorecerán una solicitud de ingreso presentada por el actual gobierno español, que habiendo sido establecido con apoyo de las potencias del Eje, por sus orígenes, su naturaleza, sus antecedentes y su estrecha asociación con los Estados agresores, no posee las condiciones necesarias para la calificación de miembro.

Si se recuerda que en los documentos de esa índole no se usan inadvertidamente las palabras y se da a cada una el significado que en realidad tiene, se debe reconocer que son sugerentes las empleadas a propósito del sistema imperante en España. No se limitan a excluir a su actual gobierno del consorcio internacional por motivo de su "estrecha asociación" con los Estados agresores, sino que se alude a sus orígenes y a su naturaleza. Desde que "naturaleza" es la esencia y propiedad característica de cada ser, la referencia va dirigida a las condiciones primordiales de la autoridad gubernativa. Ellas son la antítesis de los principios democráticos, por no emanar el jefe de Estado de la voluntad del pueblo ni participar la masa ciudadana, en alguna otra forma, de las tareas directivas de la Nación. Los defensores del régimen franquista han sostenido que no responde a las ideas del nazismo. Según tenía que suceder, hay diferencias en la estructura; pero, sin duda alguna, está encuadrado en la ideología totalitaria, por ser opuesto en absoluto a la forma republicana.

Desde ese punto de vista, es importantísima la declaración de Potsdam. Con su repulsa del gobierno español, las tres grandes potencias han exteriorizado sus preferencias por la organización del mundo sobre la base de doctrinas liberales. Ese veredicto no envuelve la pretensión de inmiscuirse en la vida interna de los Estados. Sólo representa el derecho de cada uno a no considerar como formando parte de la misma familia a los que por sus orígenes, antecedentes y naturaleza no serían sino un factor de perturbación en el trato recíproco. La presencia en los órganos directivos de la nueva sociedad de las naciones de miembros representativos de un pensamiento estatal abiertamente antidemocrático, conduciría a situaciones incómodas, que habrían de resolverse con el retiro del disidente.

La significación de los términos mencionados no puede constituir una novedad en estos instantes, porque el triunfo de las Naciones Unidas ha barrido los regímenes despóticos. El tiempo ha cambiado la faz de las cosas. Hace ciento treinta años, el Congreso de Viena pudo proceder en el sentido que se conoce, porque, fuera de Inglaterra, el absolutismo estaba en boga. Fué posible la formación de la Santa Alianza y la intervención a España para terminar con el liberalismo y restaurar la absoluta autoridad de Fernando VII, fecunda en funestas consecuencias para el pueblo. En la actualidad, después de la abortada tentativa de restablecer el despotismo, bajo formas distintas y cruentas, la libertad se extiende por todas partes. En aquella época sus manifestaciones eran sofocadas brutalmente, mientras que ahora ha terminado por triunfar, en virtud de ser un elemento inherente a la personalidad humana.

Hacer frente a la corriente histórica, al empuje de muchos siglos, es una empresa vana. Es imposible vencer a la naturaleza de las cosas. Lo que va en contra del perfeccionamiento del hombre está condenado a ser aniquilado. Cualesquiera que sean la denominación y los propósitos con que han venido al mundo, las dictaduras tienen que convencerse de que se encuentran en sus últimos momentos. Su acierto consistiría en retirarse espontáneamente, en vez de ser arrastradas por el aluvión de la opinión pública mundial.

Comercio libre de granos

A las opiniones expresadas por las sociedades rurales y la del IV Congreso Rural Argentino en favor de la libre comercialización de las cosechas, con cuyas conclusiones coincidimos al expresar, con motivo de las disposiciones observadas, que cuando los precios y las demandas son satisfactorios, la acción estatal debe tender a eliminarse y suprimir las trabas a la libertad de comercio, se agregaron, en los últimos tiempos, juicios del exterior tan autorizados como los del "Corn Trade News", que puntualizaron la ineficiencia comercial del intervencionismo. Así, la publicación aludida señala el caso de la avena, que, libre de dicho control, ha permitido buenos negocios en Europa. Ello contrasta con la situación existente hasta ahora respecto a los granos sometidos al régimen intervencionista.

La opinión del caracterizado órgano cerealista no excluye el derecho "a ejercer cierta dirección en las exportaciones de granos en el período actual de reajuste de postguerra", opinión que compartimos con criterio en que lo práctico prevalece sobre la teoría.

La protección al agricultor, la remoción de dificultades para el comercio y el resguardo de compromisos internacionales son las únicas razones que pueden autorizar la interferencia mencionada, pues el negocio de granos es, por su naturaleza internacional y su mecanismo complicado, ajeno, en consecuencia, a la acción normal del gobierno interno.

Mejorados los precios por la actual demanda, que ha de prolongarse por largo tiempo, estamos en una situación semejante a la de la postguerra anterior y que determinó la vuelta al libre comercio. Existen, sin embargo, diferencias que no son favorables a la situación de ahora y que persisten por no haber sido contempladas en el decreto que establece la comercialización irrestricta. A ella se ha llegado por las mismas dificultades en que el Estado, se ha envuelto, acaparando actividades extrañas a su función y a su competencia.

El mecanismo de los pagos y el control a cargo de la Junta Reguladora de la Producción Agrícola para evitar abusos a expensas del agricultor, han funcionado satisfactoriamente; no así las providencias para el traslado y acopio de la cosecha. El traslado, porque al hacerse cargo de la responsabilidad del comercio cerealista, los esfuerzos gastados en otras direcciones debieron concentrarse en facilitarlo, y el acopio, porque el régimen oficial de elevadores, para decirlo sin ambages, es causa de trastornos y perjuicios. Cuando cada exportador tenía sus depósitos en los puertos, la mercadería recibida se sincronizaba con los embarques. Actualmente, con una producción exigua, o hay escasez de sitio en las terminales o los granos no están depositados en el elevador donde tiene que atracar el vapor. Ello hace más lento y difícultoso el manipuleo y encarece el precio, especialmente con relación a la competencia externa, susceptible de presentarse en lo por venir.

El decreto de expropiación de elevadores se fundó en la necesidad de almacenar los cereales comprados por la Junta. Al cesar estas compras no se advierten las ventajas de monopolizar los recibos, manipulación y carga por intermedio de la Comisión Nacional de Granos y Elevadores en forma costosa y a la vez ineficiente. Corresponde, en consecuencia, a nuestro juicio, completar las disposiciones sobre la libre comercialización, ello sin perjuicio del control que en los aspectos de tipificación y otros ejerce desde hace aproximadamente diez años la Comisión.

Así se llegará al temperamento liberal aconsejado en Chapultepec y robustecido por las declaraciones del delegado argentino en la actual Conferencia Agrícola de Caracas y se habrá completado el propósito del reciente decreto. Y con motivo de esta medida es de esperar que los agricultores que la reclamaban han de tener en cuenta la conveniencia de no provocar la intervención del Estado, a propósito de las dificultades que lleguen a presentárseles en el desarrollo de sus actividades.

Las relaciones con Canadá

Desde que comenzaron a mantener relaciones diplomáticas nuestro país y Canadá, el intercambio ha ido acrecentándose y los vínculos se ahondaron con fuerza progresiva y más de una vez se expresaron en formas que revelaban a la opinión la buena voluntad recíproca. Sin duda, no puede extrañar esa simpatía mutua entre la Argentina y Canadá, que pertenece, como los demás países del hemisferio, a la gran familia de América. Esas relaciones diplomáticas, consecuencia de la aproximación espontánea que existía ya en los hechos, en la creciente intensidad de la convivencia comercial, fueron, pues, el testimonio del entendimiento práctico entre ambas comunidades y ahora su nueva expresión lo confirma en forma que complacerá vivamente al pueblo argentino. Los gobiernos de Buenos Aires y de Ottawa han convenido elevar las legaciones a la jerarquía de embajada, cosa que no sólo corresponde a la cordialidad de los lazos que nos unen, sino a la importancia de las vinculaciones económicas, cuyo volumen aumenta paulatinamente. Pero, por encima de esas consideraciones, subsidiarias desde el punto de vista moral, debemos apreciar otros factores, de una trascendencia distinta, y que consisten especialmente en lo que significa en el conjunto americano la presencia cada vez más visible de un pueblo como el de Canadá. Su carácter de Dominio no atenúa su poderosa fisonomía de nación, delineada por su movimiento material extraordinario, por su concurso en la evolución económica y técnica continentales, por su alta cultura espiritual. En la última guerra, Canadá actuó con un vigor y una importancia que han trazado gloriosamente su perfil en la historia de la contienda de las naciones civilizadas contra el totalitarismo nazifascista. Y para las repúblicas americanas ha sido una profunda satisfacción asistir al desenvolvimiento de la masa canadiense en la conflagración, ya sea como combatiente, ya sea como vasta productora de pertrechos o instructora de elementos destinados a participar en la lucha. La elevación, por lo tanto, de la misión diplomática a su más eminente categoría constituye una interpretación del sentimiento de los dos pueblos.

EN LA ACADEMIA DE LA HISTORIA RENDIRÁSE HOY HOMENAJE A RIVADAVIA

La Academia Nacional de la Historia celebrará hoy sesión privada y pública en su sede del Museo Mitre. En la sesión privada se considerarán asuntos de orden interno.

El acto público comenzará a las 18.15, quedando inaugurada la celebración del centenario de la muerte de Rivadavia con el ciclo de conferencias históricas organizado para recordar al ilustre estadista.

Han sido invitadas especialmente las autoridades nacionales, representantes diplomáticos de América y presidentes de instituciones culturales fundadas por Rivadavia.

Hablarán el presidente de la Academia, Dr. Ricardo Levene, sobre "Rivadavia y Mitre", y el académico de número Dr. Mariano de Vedia y Mitre, acerca del tema "La personalidad de Rivadavia".

En la sala de conferencias históricas del Museo Mitre será exhibido el retrato de Rivadavia, ejecutado en Londres en 1815, facilitado con este fin por el director del Museo Histórico Nacional, D. Alejo B. González Garaño.

CONFERENCIAS

"Martín de Alzaga, precursor de la independencia argentina"

El Dr. Enrique de Gandía ocupó ayer la tribuna del Instituto Popular de Conferencias, en la sala de fiestas de nuestro colega "La Prensa", para disertar sobre el tema del epígrafe, comenzando por expresar que su tesis tiene en contra la historia oficial, pero que los documentos por él descubiertos cambian todo cuanto se sabía hasta la fecha en torno a las ideas políticas de Martín de Alzaga. En la conferencia mencionó solamente algunos de los resultados de sus estudios, que verán la luz en un libro. Dijo que las causas por las cuales se mató a Alzaga nacieron de una leyenda, que comenzó a circular tres años y medio antes, y dijo que nunca tuvo el propósito de preparar una revolución para matar y expatriar a todos los criollos, mestizos, mulatos, indios y negros de Buenos Aires.

Manifestó más adelante que Alzaga no era tampoco un hombre de ideas absolutistas y despóticas, sino democráticas y liberales, y después de referirse a la influencia estadounidense, muy intensa en aquellos años en Buenos Aires —subrayó— dijo que Alzaga, de ningún modo, fué alguien fuera un ferviente españolista y realista. Expresó que los proyectos de independencia de Alzaga se continuaron en 1806 y 1807, y dijo que si miles de criollos había otros dos grupos que proyectaban también la independencia de estas tierras: el compuesto por Beresford, Saturnino Rodríguez Peña y Manuel Arroyo y Pinedo, que deseaban crear un Estado protegido por Inglaterra, y el integrado por Liniers, Mordeil y Juan Martín de Pueyrredón, que pensaban —dijo— en la anexión a Francia, dominada por Napoleón, o en una independencia bajo el protectorado napoleónico. Dijo que Alzaga conoció estos proyectos y los combatió fuertemente, expresando que se reunía con sus amigos en la trastienda de una librería de un tal Tomás Valencia.

Expresó a continuación que los planes de independencia de Alzaga fueron conocidos por el obispo, el Marqués de Sobremonte, el virrey Liniers, el poeta José Manuel de Labardén, el fiscal Villota y otras personas, que hicieron silencio por no verse complicados —dijo— en tan graves asuntos.

En 1808, cuando España se declaró contraria a Napoleón y las fuerzas francesas ocuparon toda la Península, Alzaga proyectó destituir al Virrey —expresó—, con los cuerpos criollos de patricios, los vascos, catalanes y gallegos y el pueblo en general, y crear una junta provisional de gobierno o congreso compuesto por dos diputados de cada cabildo del interior. Manifestó que esa junta, idéntica a la que se instaló el 25 de Mayo de 1810, tenía otros propósitos más avanzados, los de declarar la independencia de estas regiones, a la manera confederativa de Norteamérica, y crear una nueva autoridad, en Saavedra, con un golpe de audacia, ocupó el fuerte y logró dominar la revolución. Hubo persecuciones y encarcelamientos. Las ideas de Alzaga, de crear una junta democrática, no murieron, sino decayeron. Por el contrario, aumentaron enormemente y produjeron el 25 de Mayo de 1810. Todas las teorías para explicar el origen ideológico y político del 25 de Mayo deben descartarse —expresó—, y dijo que el 25 de Mayo nació de la propaganda de Alzaga y sus partidarios de crear una junta como las que existían en España, Montevideo, México y Vera Cruz. Los alzaguistas hacían una política intensa en todas partes, sin excluir el convento de San Francisco, cuyos frailes eran unos ardientes partidarios de Alzaga y de la Junta, y el famoso café de Marco, donde se reunían grandes cantidades de personas amigas de Alzaga, que preparaban la instalación de una nueva junta. Los jefes políticos eran tan intensas a fines de 1809, que el virrey Cisneros resolvió cerrar el proceso de Alzaga y demás complicados en la revolución del 1o. de enero y prohibir su consulta y comentario. Al mismo tiempo, los principales jefes militares de Buenos Aires elevaron al Virrey y al Rey extensos informes, en los cuales denunciaban los planes de independencia de Alzaga y el temor de que sus ideas produjesen una revolución. La propaganda de Alzaga —manifestó— la hizo por medio de sus corresponsales hasta el Alto Perú, y dió origen a las revoluciones de Chuquisaca y La Paz, del 25 de mayo y el 16 de julio de 1809, respectivamente, cuyos orígenes nunca fueron suficientemente establecidos.

El conferenciante, que fué muy aplaudido por el numeroso y selecto auditorio, dijo finalmente que sin impresionarse los escritos de los jefes militares en que piden se sofoquen las ideas de Alzaga y sus amigos, el movimiento que originaron una junta igual a la que ellos habían hundido el 1o. de enero de 1809; pero los esfuerzos de los jefes militares para que el pueblo no hiciese valer sus derechos fracasaron todos —señaló—; los alzaguistas lograron convencer a algunos de ellos, prometiéndoles altos puestos, y el 25 de Mayo de 1810 pudo instalarse, por medio de una votación, una Junta de gobierno idéntica a la proyectada el 1o. de enero de 1809. Así nació, gracias a la acción revolucionaria de don Martín de Alzaga, la independencia civil argentina. Alzaga debe ser considerado, a juicio del orador, como el primer hombre que concibió la independencia política argentina y echó los cimientos políticos de su Constitución democrática y liberal.

El programa de hoy

"Ideas estéticas en la literatura greco-romana", por la Srta. Dora Ester Sanseverino, en la Asociación Argentina de Mujeres, Ayacucho 658, a las 16.

—"Padres españoles de próceres argentinos", por el Sr. Valentín de Pedro, en el Centro Republicano Español, Bartolomé Mitre 950, A las 19.

—"Un cuento y varios poemas", por el Sr. J. González Carballo, en la sede de "Amanta", Córdoba 836, A las 18.30.

Organízase un acto a la memoria del Dr. R. Sáenz Peña

Un grupo numeroso de personas ha resuelto organizar un acto de homenaje a la memoria del ex presidente de la República Dr. Roque Sáenz Peña.

Al efecto ha formulado la declaración siguiente:

"El 9 del corriente mes habrán transcurrido treinta y un años desde la muerte del Dr. Roque Sáenz Peña. Durante ese período tan lleno de grandes acontecimientos y de graves problemas, que se inicia con una gran guerra y termina con una guerra más grande aun, durante el cual no fueron pocas las vicisitudes en la vida interna de nuestro país, la figura de aquel eminente ciudadano y gobernante ejemplar fué creciendo y afianzándose en el recuerdo y la veneración de sus conciudadanos. Su reforma electoral y la ley que lleva su nombre marcan una fecha histórica en la vida institucional de la República. El retroceso que, por obra de gobiernos que lo sucedieron, había de desvirtuar la aplicación de la ley, no logró disminuir ante propios y extraños la trascendencia de la reforma, y la ley ha sobrevivido a todos los embates de la incomprensión o de la incultura cívica.

"En su hora, no obstante ir al encuentro de un viejo anhelo de la opinión popular, fué una verdadera revolución en nuestros métodos políticos, pero una revolución sin violencia, realizada serenamente, sin cargos, sin reproches ni enconos, porque "el reproche, según las palabras del propio "Sáenz Peña, no fecunda las grandes "reacciones".

"Hoy, cuando después de una guerra implacable entre la opresión y la libertad, vemos afirmarse por el mundo los ideales democráticos y el derecho al libre pronunciamiento de los pueblos, la reforma del presidente Sáenz Peña cobra un alcance y el valor de una amplia y patriótica visión de porvenir que merece el tributo de admiración y de gratitud de todos los argentinos.

"Las reiteradas manifestaciones actuales de la opinión nacional demuestran que sólo de la aplicación leal de la ley Sáenz Peña, que es garantía de comicios libres, el pueblo de la República espera la reintegración del país a la verdadera normalidad institucional.

"La comisión que subscribe ha resuelto promover un acto de homenaje frente a la estatua del ex presidente Sáenz Peña el día 9 del corriente, a las 18, y a tal efecto ha iniciado ante la autoridad competente las gestiones respectivas".

Firman el manifiesto los señores:

Horacio C. Rivarola, rector de la Universidad de Buenos Aires; Rodolfo Martínez, rector de la Universidad de Córdoba; Alfredo D. Calcagno, rector de la Universidad de La Plata; Josué Gollán (h.), rector de la Universidad del Litoral; Prudencio Santillán, rector de la Universidad de Tucumán; Salvador Doncel, rector de la Universidad de Cuyo; Ernesto Bosch, José de Apellaniz, Bernardo A. Houssay, Alejandro Ceballos, Enrique M. Mosca, Cornelio Casablanca, Ernesto E. Padilla, Américo Ghioldi, Ernesto Mignaquy, Federico Madero, Cupertino del Campo, Eloísa Cárdenas, Tristán M. Avellaneda, Rodolfo Ciusellas, Juan Carlos García González, Jorge M. Bullrich, J. Adrián Bengolea, Alberto Gerchunoff, Miguel Angel Avellaneda, Guillermo Moores, Miguel Angel Marfani, Alberto J. Paz, Eduardo Araujo, Juan Antonio Solari, Juan José Castro, José Santos Gollán, Carlos Séré, Margarita Argúas, Juan Carlos Palacios, Bernardo Espil, Horacio Damianovich, Carlos Bernaldo de Quirós, Ramón Aguirre Lanari, Ricardo E. Aráoz, Manuel Alberto Paz, Belisario J. Peró, Alfredo Mihura, Atilio Noveno Moavro, Sebastián Soler, Luis P. Migone, Horacio Marteletti, José Antonio González, Raúl E. Monsegur, F. Pedro Marotta, Juan Carlos Cruz, Edgardo H. Caballero, Enrique Cantilo, Nereo Pagadizábal, Martín Noel, Antonio Vaquer, Francisco Pérez Leirós, Carlos M. Muñiz, Octavio R. Amadeo, Joaquín S. de Anchorena, Alberto Hueyo, Carlos Acuña, Luis María de la Torre, Rafael Demaría, Osvaldo Loudet, David Michel Torino, Jorge Ledesma, Alfredo Martínez, Ernesto J. Fitte, Julio V. Poviña, José Peco, Benito J. Carrasco, Simón Ichazo, Anastasio R. Esquiroz, Jorge Luis Borges, Jordán E. Bruneti, Héctor G. Ramos Mejía, Jorge A. Robirosa, Julio V. González, Roberto Gache, Alfredo González Garaño, Julio A. Rosa, Tomás Amadeo, Angel Acuña, Mariano R. Castex, Alfonso de Laferrere, Lydia Aguirre Ocampo, Juan Carlos Miguens, Miguel Laphitzondo, Ernesto Hueyo, Ana María Cerri, Juan José Britos Sayús, Ricardo Marcó del Pont Mario Bertozzi, Juan Carlos Taboada, Enrique Gil, Honorio Roigt, Manuel A. Paz, Matilde Tolosa de Muñiz, Horacio Pozzo, Carlos Groussac, Rodolfo A. Fitte, Eduardo Labougle, Vicente R. Casares, Carlos Sánchez Viamonte, Simón de Iriondo, Silvio L. Ruggieri, Lauro Altericio, Enrique Iglesias, Jorge Thenon Enrique Amorim, Miguel F. Casares, Alberto Iribarne, Roberto A. Carman, Luis Piazzini, Cupertino del Campo (h.), Arturo Fauvety, Rodolfo Moltedo, Juan José Díaz Arana (h.), Adolfo Bioy Casares, Narciso Machinandiarena, Eduardo Augusto García, Emilio Carreira, Manuel Pinto, Héctor A. Herrais, Ezequiel Benegas, Miguel Cané, Carlos Giménez Zapiola, Héctor González Iramain, Juan S. Valmaggia, M. Oscar Rosito, Justiniano Allende Posse, Jorge Walter Perkins, Alejandro Lastra, Iván Vila Echagüe, Eduardo Braun Menéndez, Oscar Puiggrós, José Ciusellas, Augusto J. Durelli, Manuel Río, Miguel Alfredo Benedit, José Rega, Adolfo Bioy, José María Cantilo, Juan José Díaz Arana, Jorge Mitre, Jorge Lavalle Cobo, Lucio Vicente López, Manuel V. Ordóñez, Ernesto C. Boatti y Luis Reissig.

BELLAS ARTES

Alfredo Melossi

La primera de las salas de la Galería Van Riel está ocupada por un numeroso conjunto de óleos del pintor chileno Alfredo Melossi. Paisajista encarinhado con sus temas, los trata con ajustada limpieza, buscando en ellos la expresión de su espíritu. La región del Canelo situada en el sur de su país, le ha brindado sobrados motivos para desplegar los tonos de su luminosa paleta. Ese panorama áspero, riscoso, en el cual la piedra y el árbol luchan bravamente ha inspirado a Melossi buena parte de los óleos que exhibe. Para interpretarlo el artista se ha ceñido a lo que veía "en grande", haciendo de lado las sugerencias accesorias. La cordillera, el agua azul y los bosques muchas veces centenarios asoman en su tela como en ventanas abiertas al sol.

Una exposición de barquitos en la Boca

El Ateneo Popular de la Boca inaugurará mañana a las 17, en su sede de la calle Almirante Brown 789, una muestra de "barquitos en botella" (antiguédades boquenses). Esta exposición, que ha sido organizada por la Comisión de Historia y Numismática de la Boca del Riachuelo, es la primera del género que se realiza en el país, y en ella intervendrán el Museo de Bellas Artes Pedro de Mendoza y más de treinta expositores particulares.

La exposición de "barquitos en botella" permanecerá abierta hasta el 24 del actual, de 18 a 20.

PERIODISMO Y LETRAS

Demostración a escritores premiados

Hoy a las 21 serán agasajados los señores León Benarós, Osvaldo Horacio Dondo, Roberto Paine, Arturo Cerretani, Héctor I. Eandi y Manuel Peyrou, premiados en el concurso municipal de literatura. En su honor se servirá una comida en el Círculo de la Prensa, Rodríguez Peña 80.

Demostración a D. José W. Agusti

Con motivo de emprender próximamente un viaje a los Estados Unidos el director de "Noticias Gráficas", don José W. Agusti, sus amigos del movimiento radical intransigente le ofrecerán hoy a las 13 un almuerzo, que será servido en el restaurante de la calle Corrientes 1431.

Invitan a este agasajo los señores: Francisco Ratto, Héctor Dasso, Héctor Lomónaco, Bernardino Horne, Jorge Farías Gómez, Arturo Frondizi, César Barros Hurtado, Absalón Rojas, Alberto M. Candioti, Atilio Cattaneo, Moisés Lebensohn, Ricardo Balbín, Amadeo D. Brunetti, Oscar Allende, Luis L. Boffi, Adrián Boffi, Juan O. Gauna, Emir Mercader, Juan Naim, César G. Coronel, Roberto Tognoni, Víctor Spota, Oscar López Serrot y Jacinto Brunet.

En Comodoro Rivadavia se constituyó el Círculo de la Prensa

En Comodoro Rivadavia (Chubut) acaba de constituirse el Círculo de la Prensa del Sur, filial Patagonia. Una nota firmada por el secretario y el tesorero de dicha entidad, Sres. Roberto Justo Ezpeleta y Cruz Abeijón, respectivamente, así lo ha informado al Círculo de la Prensa de esta capital.

Los periodistas agrupados en la nueva entidad han formulado una declaración, en cuyos primeros puntos expresan:

"Que repudian toda medida emanada o que emane de cualquier autoridad constituida que tienda a lesionar los inalienables derechos de la prensa o que restrinja la libertad de pensamiento, consagrada por el artículo 14 de la Constitución Nacional.

"Que consideran indispensable la restitución del país a su forma representativa y republicana de gobierno y el goce a todos los ciudadanos de los derechos y garantías que les acuerda la Carta Fundamental, como único camino para que la Nación retome su ritmo de progreso en un clima de conciliación y de confianza".

HABRÁ EN MONTEVIDEO UNA GRAN EXPOSICIÓN DE OBRAS DE PEDRO FIGARI

El martes próximo será inaugurada en Montevideo, en la sala de la Comisión Nacional de Bellas Artes, una exposición de obras del destacador pintor uruguayo Pedro Figari. Organizó la muestra la citada comisión nacional, que preside el arquitecto Carlos A. Herrera MacLean.

Asistirán a la ceremonia inaugural el presidente de la República, doctor Juan José de Amézaga; el ministro de Instrucción Pública, Dr. Adolfo Folle Juanicó, y representantes de prestigiosas entidades culturales. El arquitecto Martín Noél se trasladará desde Buenos Aires para concurrir al mencionado acto en representación de nuestra Academia Nacional de Bellas Artes y del Instituto Cultural Argentino-Uruguayo. El arquitecto Noél, que hará uso de la palabra en dicha ocasión, será acompañado por D. Alfredo González Garaño, miembro de las dos instituciones nombradas y presidente de la Asociación de Acuarelistas y Grabadores. Posteriormente se trasladará a Montevideo D. José León Pagano, quien pronunciará una conferencia sobre el tema "Figari en Buenos Aires".

Se han adherido en nuestro país al homenaje que en el Uruguay se rendirá al original pintor, las siguientes instituciones: Museo Nacional de Bellas Artes, Museo Nacional de Arte Decorativo, Asociación Amigos del Museo, Sociedad Amigos del Arte, Asociación de Artistas Plásticos, Sociedad de Acuarelistas, Círculo de Bellas Artes, Sociedad Estímulo de Bellas Artes, Escuela Superior de Bellas Artes Ernesto de la Cárcova, Escuela Nacional de Bellas Artes Prilidiano Pueyrredón y Escuela Nacional de Bellas Artes Manuel Belgrano.

SERÁ EMBAJADOR DE VENEZUELA EN EL PAÍS EL Dr. ALFREDO MACHADO

Caracas, 3 (*AP.*).—El "Boletín Oficial" publica los nombramientos del doctor Alfredo Machado como embajador de Venezuela ante el gobierno argentino, y de los doctores José Manuel Domínguez Escovar y Antonio Casas Briceño como consejero y secretario, respectivamente, de la misma representación.

CELEBRÓ UNA REUNIÓN EL CONSEJO DE POSTGUERRA

En la Secretaría de Trabajo y Previsión realizó ayer una reunión el Consejo Nacional de Postguerra, bajo la presidencia del vicepresidente de la República y con la asistencia de las representaciones patronales y obreras del organismo.

En la reunión se continuó con la consideración de asuntos ya en estudio y se trató especialmente el establecimiento de los precios de los artículos de alimentación, limpieza, vestuario y textiles, para uso del hogar, con el objeto de obtener una apreciable disminución en el costo de la vida, especialmente en la clase trabajadora, asunto que había sido estudiado previamente por la subcomisión patronal informativa.

INSTRUCCIÓN PÚBLICA

Demostraciones a educadores

El personal, ex alumnos y la asociación cooperadora de la escuela General Mariano Necochea, Alte. Brown 63, del Consejo Escolar I, le ofrecerán hoy a las 11, en el local de la misma, Sáenz Peña 463, una demostración a la directora, Srta. Arminda Zamudio, motivada por su jubilación.

—Con motivo de su jubilación, será agasajada la educadora Elisa L. S. Héricourt por sus compañeras de la escuela Juan José Paso, No. 18 del Consejo Escolar I, y un grupo de ex alumnas, hoy a las 17.30, en la confitería Los Dos Chinos.

—En motivo de la escuela número 12 del Consejo Escolar XI, hoy a las 12 ofrecerá una demostración al doctor Raúl V. Pastoriza, con motivo de su reciente ascenso, en el restaurante sito en Maipú 116. Se reciben adhesiones por los teléfonos 63-2768 y 67-9088.

Inauguración de la Biblioteca Estudiantil No. 4

Hoy a las 16, en la escuela No. 13 del Consejo Escolar XV Ricardo Monner Sans, Ruiz Huidobro 2643, serán inaugurados la Biblioteca Estudiantil No. 4 y el ciclo de extensión cultural y artístico.

Una vez cantado el Himno Nacional, hablará el director de la biblioteca, Dr. Ismael Moya. Hará su presentación el conjunto de danzas nativas preparado por la profesora Ana Mercedes Chazarreta, con la dirección musical y coreografía del maestro Andrés Chazarreta.

Habrá un intermedio poético sobre motivos de "Bamba", de Ataliva Herrera, por la Srta. Nelly Fadeaux, y otro de canciones tradicionales con acompañamiento de guitarra, a cargo de la profesora Ana Mercedes Chazarreta y de Raúl Seeber Grondona y Rolando Ramírez Juárez.

Escuela Florentino Ameghino

Como acto de clausura de la celebración de las bodas de oro de esta escuela, No. 9 del Consejo Escolar VIII, se efectuará hoy a las 21 en el restaurante La Emiliana, una comida particular por la dirección del establecimiento. Usará de la palabra el director de la escuela, profesor José F. Brizuela. Los cubiertos, cuyo precio es de $ 6.50, pueden reservarse en la escuela, Independencia 4246, U. T. 60-6578, o en el restaurante, teléfono 38-5704.

Círculo de Profesores de Castellano y Literatura Arnoldo C. Crivelli

Con motivo de cumplirse el tercer aniversario de la muerte del profesor Crivelli el círculo que lleva su nombre depositará unas flores en la tumba que guarda sus restos, mañana a las 10.

Subsidios para escuelas de Formosa

El director general de Asistencia Social dispuso acordar, por intermedio de la Dirección de Ayuda Escolar, nuevos subsidios para alimentación en el territorio de Formosa.

Los nuevos subsidios son éstos: Escuela No. 6, $ 50; No. 40, 100; No. 45, 200; No. 47, 60; No. 61, 100; No. 67, 100; No. 85, 60; No. 92, 150; No. 117, 80; No. 118, 60; No. 123, 200; No. 125, 60; No. 135, 70; No. 137, 60; No. 141, 60 y No. 142, 80.

De 60 a 100 pesos se aumentó el subsidio acordado a la escuela No. 37 y de 120 a 160 pesos el acordado a la escuela No. 50.

Todos estos subsidios rigen desde el 1o. del actual.

Dejóse sin efecto una exoneración

El interventor en el Consejo Nacional de Educación ha resuelto dejar sin efecto la exoneración de la Sra. Leonor Peñaloza de Cabral, directora de escuelas de provincias, y mantener la cesantía de la Sra. Natividad Godoy Palacios de Campos, maestra especial de escuelas de territorios.

Escuela General Laprida

La asociación cooperadora de esta escuela, No. 17 del Consejo Escolar II, realizará asamblea mañana a las 10.

MUNICIPALES

Refugios para peatones en la avenida Alcorta y calle Pampa

La Dirección Auxiliadora de Obras Municipales fué autorizada por el D. E. para invertir la suma de 7116.83 pesos en la construcción de dos refugios para peatones en la intersección de la avenida Presidente Figueroa Alcorta y la calle Pampa.

Licencia y nombramiento en la Dirección de Sumarios

Mientras duren sus actuales funciones en la intervención federal de la provincia de Córdoba disfrutará de licencia con goce de sueldo el secretario técnico de la Dirección de Sumarios, Dr. Fernando Horacio Payá. Así lo dispuso el intendente, estableciendo también que las tareas del titular de la dependencia pasen a ser desempeñadas por el secretario administrativo, don Vicente L. Ortiz.

Desistióse de formar una plaza pública

Dejó sin efecto el D. E. una resolución anterior que aconsejaba estudiar la posibilidad y conveniencia de adquirir el terreno limitado por la avenida Juan B. Justo y las calles Luis Viale, Helguera y Argerich con miras a la formación de una plaza pública y de un patio de juegos infantiles.

INSTITUCIONES CIENTÍFICAS Y CULTURALES

Academia Nacional de Ciencias Exactas, Físicas y Naturales

Hoy a las 18 en su sede de la calle Perú 272 se reunirán los miembros de la Academia Nacional de Ciencias Exactas, Físicas y Naturales para considerar el trabajo del ingeniero Juan A. Briano sobre "Necesidad y conveniencia de perfeccionar la actual estructura del puerto de Buenos Aires". A continuación será considerado un estudio remitido desde Madrid por el académico correspondiente Dr. Julio Palacios y de que es autor, en colaboración con la Dra. M. T. Vigón, referente a "Preparación de carbón coloidal y experimentos con el mismo".

Instituto Francés de Estudios Superiores

Hoy, en el Instituto Francés de Estudios Superiores, Maipú 1220, el profesor Paul Rénichon inaugurará un curso sobre "Dos poetas a través de la crisis francesa: Louis Aragón y Paul Eluard".

Instituto Cultural Argentino-Chino

En la última sesión realizada por le Instituto Cultural Argentino-Chino se resolvió felicitar al Dr. H. H. Chacin por haber obtenido el premio Nobel y a los Sres. Chen Chien y José Arce con motivo de su designación de embajadores en la Argentina y en China, respectivamente.

Se eligió en la misma sesión la comisión de cultura, que preside el obispo chino monseñor Julián C. Martínez, e integran intelectuales argentinos y chinos.

La institución realizará un acto cultural el 8 del actual a las 18 en el Instituto Libre de Segunda Enseñanza, que será presidido por el embajador argentino en China. En ese acto disertará la Srta. Zulema Rosés Lacoigne sobre música china, y su conferencia será ilustrada con interpretaciones musicales.

Después disertarán en la Facultad de Filosofía y Letras, con el auspicio del Instituto D. Alberto Casal Castel, sobre "Oriente y Occidente", y D. Miguel Félix de Madrid, acerca de "Teatro chino".

LOS PROBLEMAS DE FRANCIA

Por GONZALO DE REPARAZ

(Para LA NACION)

BURDEOS, julio de 1945.

Los problemas que se le plantean a Francia después de más de cuatro años de ocupación, de saqueos y de destrucciones son tantos y tan graves que a primera vista parece difícil decir cuál es el más urgente.

La gama es infinita. Van desde los de orden puramente psicológico y espiritual hasta los más prosaicos e inmediatos: desde la tristeza que produce a los franceses la merma innegable sufrida por su prestigio en el mundo y los daños causados a su cultura y a sus monumentos, hasta el angustioso problema del pan nuestro de cada día y del carbón para calentarse el próximo invierno...

I

Para el francés medio, el "hombre de la calle", es innegable que el último es el que parece exigir una solución más rápida. Pero las personas que reflexionan —y son numerosas en este país, donde el espíritu crítico está tan desarrollado y la cultura tan generalizada— se preguntan, además, no sin cierta ansiedad, cómo se resolverán los graves problemas políticos que han

LA MESA DIRECTIVA DEL RADICALISMO TRATA DE REUNIRSE

Resuelta oficialmente su caducidad por el decreto del Poder Ejecutivo que declaró en estado de asamblea a los partidos políticos, la mesa directiva del comité nacional del radicalismo no ha podido pronunciarse hasta ahora acerca de aquella medida gubernativa. Sólo tres de sus miembros —dos de los secretarios, Sres. Julio F. Correa y José Víctor Noriega, y el tesorero, D. Raúl Rodríguez de la Torre— hallábanse en esta ciudad, a la que llegó ayer otro integrante de la secretaría: el Dr. Carlos E. Cisneros. Para hoy se anuncia el viaje desde Córdoba del presidente, Dr. Gabriel A. Oddone, y aguárdase el arribo de los Sres. Atanasio Eguiguren, Henoch Aguiar y Carmelo Piedrabuena.

Una vez que se encuentren aquí todos los integrantes del organismo, acordarán la resolución que estimen conveniente para los intereses partidarios. Algunos de los miembros de la mesa consideran que cualquier decisión que se adopte deberá ser tomada por la totalidad de los componentes del cuerpo, previa consulta con los hombres de mayor significación en la Unión Cívica Radical, tal como se hizo en ocasión reciente, cuando se dió a publicidad el manifiesto por el cual se declaró que los radicales no deben colaborar con el actual gobierno de la Nación y repudióse el Estatuto Orgánico de los Partidos Políticos. Esa aspiración será satisfecha por decisión del Dr. Oddone, quien ha invitado a participar de la reunión, que se anuncia para mañana a las 11 en la Casa Radical, no sólo a los presidentes de los comités provinciales de Buenos Aires, Córdoba, Entre Ríos, Mendoza, Salta y Santa Fe, sino también, entre otros dirigentes, a los señores José P. Tamborini, Enrique M. Mosca, Honorio Pueyrredón, Amadeo Sabattini, Horacio Oyhanarte, Francisco Ratto y José Benjamín Abalos.

SERÁ MANTENIDO EL SUBSIDIO PARA 1200 MÉDICOS MUNICIPALES

Informó anoche la Comisión pro Remuneración de Todos los Médicos Escalafonados en la Carrera Médica Hospitalaria Municipal, entidad que preside el Dr. Lorenzo G. Ferro, y cuya secretaría funciona en Boulogne-sur-Mer 547, que mediante la aprobación del reajuste del presupuesto del Ministerio del Interior, reajuste impuesto por la decisión de introducir economías en la administración, "quedó definitivamente solucionado el problema planteado a los médicos municipales no incluídos en el presupuesto de la Intendencia por dicho plan de economías".

Agrega la comisión que el reajuste elevado por el Ministerio del Interior con la conformidad del de Hacienda, acaba de ser confirmado por el Poder Ejecutivo, y mantiene el otorgamiento de un subsidio de 200 pesos mensuales a los 1200 profesionales no incluídos en el presupuesto municipal. El pago se hará efectivo —exprésase— una vez que se determine cuáles profesionales estarán incluídos en tal presupuesto, dado que la Municipalidad ya solicitó la entrega de los fondos que corresponden a los seis primeros meses del año.

En consecuencia, la comisión dispuso cerrar su campaña, que estima coronada por el mejor éxito, y destacar que para el logro de tan feliz resultado fueron factores principalísimos la buena voluntad de las autoridades nacionales y municipales, y el decidido apoyo de la prensa metropolitana.

Permitiráse el giro hacia la izquierda en el cruce de las avenidas céntricas

Solicitó la Dirección del Tránsito a la Policía Federal que los agentes permitan el giro de los vehículos hacia la izquierda en el cruce de las avenidas céntricas, a fin de facilitar en todo lo posible el movimiento de los coches y evitarles rodeos innecesarios.

Dicha franquicia mantendráse hasta que la Dirección del Tránsito, juntamente con el Consejo del Tránsito y la propia policía, estudien la mejor forma de solucionar ese problema.

Visitó una dependencia municipal un pediatra y funcionario uruguayo

El pediatra uruguayo y secretario del Instituto Internacional Americano de Protección a la Infancia, doctor Víctor Escardó y Anaya, visitó ayer tarde el Hogar Mercedes de Lasala y Riglos, especialmente invitado por las autoridades municipales.

El titular de la Dirección de Asistencia Social a la Niñez, Dr. Roberto Escardó, le dió la bienvenida, afirmando que la autoridad científica del huésped se apoya en una copiosa obra, "Ella alcanza —agregó el orador— no sólo al campo de la pediatría, sino también a otras ramas de la medicina, como la radiología, y aun al terreno sociológico, histórico, político y literario, con más de cuarenta años de ininterrumpida labor, reconocida por muchas academias mediante diplomas y condecoraciones, otorgamiento de doctorados honoris causa, etc.".

Seguidamente agradeció esas expresiones el funcionario del país hermano, y se refirió en términos elogiosos a la obra que desarrolla la Dirección de Asistencia Social a la Niñez. Por último fueron recorridas las diversas secciones del establecimiento, y uno de los niños asilados entregó un ramo de flores a la señora María Celina Mackinnon de Escardó y un pergamino recordatorio al Dr. Escardó y Anaya.

HOY JURARÁ EL NUEVO MINISTRO DEL INTERIOR

En el salón blanco de la Casa de Gobierno prestará juramento hoy a las 11.30 el nuevo ministro del Interior, Dr. J. Hortensio Quijano. Además del presidente y los ministros y secretarios del Poder Ejecutivo, del escribano mayor de Gobierno, que labrará el acta correspondiente; jefes y oficiales del ejército y de la armada y funcionarios de la Administración Nacional, concurrirán numerosos amigos del Dr. Quijano. Como lo anunció en oportunidad de ser conocida su designación, el nuevo ministro formulará declaraciones a los periodistas luego del acto del juramento.

En honor de los agregados militares extranjeros será servido hoy un almuerzo

En los salones del Círculo Militar será servido hoy a mediodía el almuerzo que el ejército ofrece a los agregados militares extranjeros con motivo de la reanudación total de sus tareas específicas y en honor de los agregados militares de las embajadas de los Estados Unidos y Chile, general de brigada Arthur R. Harris y teniente coronel René Alvarez Marín, respectivamente, quienes recientemente se hicieron cargo de dichas funciones. Al acto, que será presidido por el ministro de Guerra, han sido especialmente invitados los miembros del Gabinete, los embajadores norteamericano y chileno, los agregados navales de esas mismas representaciones diplomáticas y las altas autoridades militares, navales y aeronáuticas argentinas. Ofrecerá la demostración el general de división Diego I. Mason.

Una sociedad de fomento solicitó la prolongación de una línea subterránea

La Asociación de Fomento Villa Ortúzar, con secretaría en la calle Caldas 1749, resolvió dirigirse a la Comisión de Control de los Transportes y al intendente municipal para solicitarles la prolongación de la línea subterránea B, que actualmente concluye en Chacarita, hasta las avenidas Triunvirato y Monroe, en Villa Urquiza.

Afirma la entidad que el transporte de pasajeros más allá de la estación Federico Lacroze se realiza actualmente en condiciones deplorables, "debido a las frecuentes interrupciones que por descarrilamientos y otras causas imputables al mal estado del material sufren los tranvías afectados a dicho servicio. En cuanto a los ómnibus y colectivos, son tan escasos que su utilización, nunca segura, obliga a soportar molestas y prolongadas esperas y en última instancia a viajar en condiciones de apeñuscamiento inadecuadas".

Expresase, por otra parte, que la prolongación del subterráneo favorecería a progresistas zonas de la capital, facilitando un excelente servicio de combinación con la estación General Urquiza, del Ferrocarril Central Argentino.

Devolvióse el nombre de Martín García a una sala del hospital Pirovano

Por intermedio de la secretaría de Salud Pública fué dado a conocer un decreto municipal que devuelve el nombre de Martín García, tal como lo tuvo desde 1896 hasta 1912, a la sala segunda del hospital Pirovano. Además, serán restaurados por la Dirección Autárquica de Obras Municipales los bustos de los doctores Martín García y González Catán, ubicados en el mismo establecimiento.

Por otra parte, fué impuesto el nombre de Nicolás Ramallo a la sala IV del hospital, destinada a clínica, manteniéndose así, aunque en otro servicio, la memoria del facultativo honrado en 1912 al cambiarse la denominación de la sala segunda.

El Banco de la Nación inaugurará una sucursal en el pueblo de San Miguel

Hoy será inaugurada en San Miguel una sucursal del Banco de la Nación. Al acto han sido invitados el vicepresidente de la Nación, el ministro de Hacienda, el interventor federal y sus ministros, el jefe del Acantonamiento de Campo de Mayo y los comisionados municipales de los distritos vecinos.

Concurrirán, además, el presidente de la institución, Dr. Cosme Massini Escurra; el vicepresidente, ingeniero Luis A. Polledo, y demás miembros del directorio; gerentes de la casa central y otros funcionarios de la institución.

El punto de reunión será el local de la municipalidad de General Sarmiento, en la ciudad de San Miguel, a las 16, y la ceremonia se iniciará de inmediato, desarrollándose en la siguiente forma:

Himno Nacional por la banda militar; bendición de la sucursal por el cura párroco R. P. Emilio M. Chacón; discurso del presidente del banco, D. Cosme Massini Escurra; discurso del comisionado municipal, teniente coronel de Intendencia Juan G. Morillas; discurso del presidente del Centro Comercial, Sr. José Valle, y discurso del Sr. Salvador Tavella, en nombre de los vecinos.

Homenaje a la memoria de Nicolás Avellaneda

Mañana a las 10 tendrá efecto en los salones del Hotel Español la reunión de la comisión directiva y asociados de la Asociación de ex Alumnos del Colegio Nacional Nicolás Avellaneda, para trazar el programa definitivo de homenajes que tributarán a la memoria del prócer el 3 de octubre, aniversario de su natalicio.

La reunión será presidida por el Dr. Leopoldo Giusti, y ha sido especialmente invitado a la misma el rector de dicho establecimiento, profesor D. Juan D'Agostino.

UN CONVENIO COMERCIAL CON SUECIA FUE FIRMADO AYER EN LA CANCILLERIA

El ministro de Suecia y el canciller argentino firmando el documento

Entre el canciller argentino, doctor Ameghino, y el ministro de Suecia en Buenos Aires, Sr. Otto Wilhelm Winther, cambiáronse ayer notas destinadas a facilitar el intercambio comercial entre ambos países. La ceremonia efectuóse por la tarde en el Palacio San Martín, y asistieron a ella, además del subsecretario de Relaciones Exteriores, Dr. Carlos Alberto Pardo, otros altos funcionarios de esa secretaría de Estado, el obispo monseñor Ysander, el ministro residente N. Berencreutz, el consejero C. H. Borgenstierna y los Sres. T. Högstedt y C. B. Wingvist.

En las notas cambiadas en esa ceremonia se alude primero a las negociaciones que se realizan para concertar un tratado de comercio y navegación que reemplace el argentino-sueco firmado el 17 de julio de 1885, dejándose luego constancia del acuerdo de los dos gobiernos sobre las siguientes cláusulas:

"1. El gobierno de la República Argentina está dispuesto a conceder, en la mayor medida posible, los permisos necesarios para la exportación a Suecia de los artículos mencionados en la planilla B adjunta. 2. El gobierno de Suecia está dispuesto a conceder, en la mayor medida posible, los permisos necesarios para la exportación a la República Argentina de los artículos mencionados en la planilla A adjunta. 3. Las cláusulas que anteceden regirán por tiempo indefinido, y podrán ser mutuamente denunciadas previo aviso de tres meses".

Según el acuerdo firmado ayer, detallamos a continuación los principales productos a los cuales el gobierno sueco se compromete a facilitar, en la mayor medida posible, su exportación a la Argentina:

Acero en barras, alambre de hierro y acero, flejes de hierro, caños de acero, clavos, fornillos y tuercas, cojinetes, instrumental de cirugía, material de perforación para campos petrolíferos, otras manufacturas de hierro y acero, telas metálicas de bronce fosforoso, artículos de electricidad en general y accesorios, teléfonos y accesorios, máquinas y motores diversos, artículos de ferretería, guarniciones para cardas, productos químicos y farmacéuticos, pasta de madera, cartón, cartulina, papel para diarios, papel para envases de productos agrícolas, papeles para usos especiales, automotores, cuchillería para saladeros, arsénico blanco, lámparas eléctricas, cables de acero para ascensores y cadenas.

Los que siguen son los que la Argentina se compromete a facilitar, también en la mayor medida posible, su exportación a Suecia.

Agrícolas: Trigo, maíz, maní, semilla de lino, semilla de girasol, harina de trigo, frutas secas, tortas oleaginosas, aceites vegetales y fibra de algodón. Ganaderos: carne de cerdo, panceta y tocino, cueros vacunos, lanares y caprinos; lanas, grasas y sebo, huevos desecados y caseína. De la industria: vinos, vermuts, champañas y licores, manufacturas de lana y confecciones de lana y de algodón, productos químicos o medicinales y extracto de quebracho.

Por otra parte, el representante de Suecia entregó al Dr. Ameghino una nota que expresa lo siguiente:

"En conexión con el arreglo firmado en la fecha para facilitar el intercambio comercial entre la República Argentina y Suecia, tengo el honor de confirmar a V. E. que el gobierno sueco está dispuesto: 1. A conceder permisos de exportación hasta seis buques motores que la Flota Mercante del Estado pueda contratar en Suecia, para ser suministrados durante los años 1947/1948. 2. Cuando las circunstancias así lo permitan, a petición del gobierno argentino, a reconsiderar benévolamente la cuestión de la venta y/o arrendamiento de tonelaje sueco a flote a la Argentina".

NOTAS SOCIALES

En la Diplomacia—

En honor del embajador Dr. Oscar Ibarra García, ofreció anoche una comida el embajador de los Estados Unidos, Sr. Spruille Braden.

Asistieron:

Los embajadores: de Gran Bretaña, Sir David Victor Kelly, y argentinos, doctores Alberto Palacios Costa y José Arce; el ministro de Nicaragua, Dr. Rubén Estrada; los encargados de negocios: del Perú, Dr. José Jacinto Rada, y de Francia, Sr. Jacques Pigeonneau; el consejero de la embajada de los Estados Unidos, Sr. Juan M. Cabot; los ministros Melfi; quifades Sáenz Briones, Andrés Escurra, Ricardo Bunge y Fernando Carlés; el primer secretario de la embajada de los Estados Unidos, Sr. David Berger; los agregados de la misma representación diplomática: militar, general de brigada Arturo R. Harris; naval, capitán de navío Walter W. Webb; civil, Sr. Gustavo Durán, y comercial, Sr. W. Pitsbargh, y los Sres. Ernesto Nelson, Hilary A. Driscoll, A. Fraser y David Hastings.

⇒ El embajador de Colombia, doctor Gustavo Santos Montejo, y su esposa, Da. Isabel Gómez Tanco, ofrecerán hoy un almuerzo en obsequio de un grupo de sus relaciones.

Han sido invitados:

El embajador Dr. Eduardo Labougle y su esposa, Da. Susana Pearson; el Ministro de España en Venezuela, doctor Luis Avilés; el cónsul general del Uruguay, D. Arturo Terra Arocena, y los Sres. Marcos Sastre y su esposa, doña Ana María Dowling; Guillermo Leguizamón y su esposa, Da. Raquel Howard, y Enrique Cifuentes y su esposa, doña Teolinda Mayol Cramer.

Comidas—

En agasajo del embajador Dr. Alberto Palacios Costa ofrecerá esta noche una comida Da. Josefina Unzué de Cobo.

⇒ Don José María Cantilo y su esposa, Da. Rosa Martínez, ofrecerán el martes próximo un almuerzo en obsequio de un grupo de sus amistades.

⇒ Esta noche se realizará la comida que ofrecerá Da. María Teresa Jacobé de Torello en agasajo de las amistades de su hija María Teresa.

Han sido invitadas las señoritas:

Delia Pereyra Iraola, Susana Jacobé, Elena Ayerza Uriburu, Teresa Martínez Pidondo, Salomé Saavedra, María Lamarca, Teresa Ayerza, Inés Corti Madero, Josefina Ocantos Estrugamou, Silvia Ayerza Bosch, Alcira Rocha, Angélica Ayerza Cullen, María Emilia Díaz Alberdi, Clotilde y Estela Agote Peró, Nelly Crouzel, Marta de Corral, Mercedes Mayon, Michele Fortabat, Sara Trench, Estela Tiscornia, Estela Lacau, Teresa Robredo, Estela Gaviña, Elodia Berchelm, Sonia Mihanovich, Inés Lynch Uriburre, Josefina Braun Cantilo, Raquel Santillán Torello, Elena Benítez Cruz, María Angélica García Conde, Mabel Chaneton, Susana Harriet, Sara Pando Moreno, Laura Jordán, María Teresa Pando Carabassa, Elina Cullen Crisol, Inés Costa Bonorino, Lía Elena Laguna, Marta Harriague Castex, Isabel Ayerza, Sofía Elisa Bosch Santamarina, Adela del Sel Miguens y Margarita Perkins.

⇒ El Dr. David A. de Tezanos Pinto reunirá hoy en un almuerzo a los señores:

Embajador del Uruguay, Dr. Eugenio Martínez Thédy; Ricardo Levene, Horacio C. Rivarola, Salvador Oría, Carlos Rueda, Augusto Rodríguez, Justo Bergadá Mujica y Roque A. Izzo.

⇒ Con motivo de su próxima partida para Francia, el encargado de negocios del Paraguay en ese país, coronel Felipe de Ronde, fué agasajado anoche con una comida en el Jockey Club por el Dr. Enrique Gil.

Concurrieron los señores:

Enrique Dodero, León Fourvel Rigolleau, Jorge Bunge, Carlos Alfredo Tornquist, Juan Cullen, Carlos Sosa, teniente coronel Sherlock Davis, Manuel Pontecha Morales, Edmundo Tombeur Ferraro, Pedro Fontana, Don Kelly y Roberto McWilliam.

Reuniones—

El doctor Raúl Zavalla Carbó y su esposa, Da. María Angélica Benites Astoul, ofrecerán hoy una reunión en atención a las amistades de su hija María Elena.

⇒ El martes próximo festejarán sus bodas de plata D. Juan Carlos Villegas Basavilbaso y su esposa, Da. María Mercedes Videla. A las 11.30 harán oficiar una misa de acción de gracias en la iglesia de San Miguel, y después de las 19 recibirán a sus relaciones en el Centro Naval.

⇒ La Srta. Hebe Grisolía Aramburu reunirá hoy en un té a un grupo de sus amistades con motivo de su reciente compromiso.

⇒ Don José María Varela y su esposa, Da. María Elena Boló Bolaño, ofrecerán hoy una reunión en obsequio de las amistades de su hija Elena del Carmen.

⇒ Don Santiago Verra y su esposa, Da. Raquel Rolón, reunirán hoy a las amistades de su hija Raquel Inés.

Casamientos—

El nuncio apostólico, monseñor Fietta, consagrará hoy con misa de esponsales, en la basílica del Santísimo Sacramento, la boda de la Srta. Alcira Varela Keen con el Sr. Juan Bautista Segura Ayerza. Serán padrinos los señores Juan Cruz Varela y su esposa, Da. Alcira Keen, y Eliseo V. Segura y su esposa, Da. Josefina Ayerza.

⇒ En la iglesia de Nuestra Señora de las Victorias será celebrado hoy el matrimonio de la Srta. Victoria Bunge con el Sr. Eugenio Abella del Cerro, siendo padrinos Da. Sara del Cerro de Abella, el Dr. Fernando Bunge y su esposa, Da. Silvia Castro Fuentes, y D. Jaime Abella.

⇒ Se efectuará hoy con misa de esponsales, en la basílica de Nuestra Señora de la Merced, el matrimonio de la Srta. Susana A. Graciarena con el Dr. Alfredo Nocetí Fasolino, siendo padrinos los Sres. Alejandro Graciarena y su esposa, Da. Celia Susana Magdalena, y Alfredo Nocetí y su esposa, Da. Agueda Fasolino.

⇒ Ha quedado concertado el compromiso de la Srta. Carmen Victoria Garat Tiscornia con el Dr. Fernando Noussitou.

⇒ En la iglesia de Nuestra Señora de las Victorias se realizará hoy el matrimonio de la Srta. Ema Fillol Day con el teniente de fragata Adolfo Campos Castellano.

⇒ El compromiso de la Srta. María Raquel Bocalandro con el Sr. Julio A. Cichero del Valle quedará formalizado hoy.

⇒ Hoy será consagrado en la iglesia de San Agustín el matrimonio de la Srta. Noemí Villa con el Sr. Enrique C. Posada, siendo padrinos la señorita Sara María Posada y D. Roque T. Villa.

⇒ El lunes próximo a las 19.30 será celebrado en la basílica de San Nicolás de Bari el casamiento de la señorita Hebe Caldini Raus con el Sr. Marcos Sánchez (h.). Serán padrinos doña Fidela Césped de Sánchez y los señores Manlio Caldini y Rafael Sánchez Arnalde y su esposa, Da. Marce Martínez Barca.

En el acto civil actuarán como testigos, por la novia, D. Salvador Raus y por el novio D. Manuel R. Masllorréns.

⇒ Hoy quedará formalizado el compromiso de la Srta. Blanca Martín Grondona con el Dr. Nicolás Civit de Urquiza.

⇒ El 16 del actual se efectuará en la basílica de Nuestra Señora del Socorro el casamiento de la Srta. Blanca Lydia Stella Mac Cormack con el Sr. Carlos Sánchez Acón, siendo padrinos Da. Azucena Acón de Sánchez y D. Antonio Stella.

Beneficios—

En los salones del Círculo de Armas se realizará hoy el último almuerzo de la serie organizada a beneficio de la Asociación para la Lucha contra la Parálisis Infantil. Los pedidos de cubiertos se atienden en Posadas 1031 ó por el teléfono Plaza 3960.

⇒ Mañana, de 8 a 20, se realizará en el salón de actos de la iglesia de Santa Elena, Lafinur 3331, una feria de comestibles y almuerzo a beneficio de las obras parroquiales y de la Sociedad Vicentina, cuyas comisiones presiden las Sras. Isolina Landívar de Zorraquín y Angélica Acosta de Vela.

Enfermos—

Ha sido operada Da. Zaira Benítez de Echagüe.

⇒ Mejor Da. Juana Bustamante de Giménez.

⇒ Guarda cama Da. Graciela Bianchedi de Vidal del Carril.

⇒ Ha sido sometida a una intervención quirúrgica Da. Sofía Carrera de Casares Walker.

⇒ Doña Hersilia Giménez Zapiola de Ordóñez guarda cama, siendo su estado satisfactorio.

⇒ La Srta. Mercedes Richard Zorraquín está mejor.

⇒ Guarda cama Da. Carmela Negri de Giribone.

⇒ Se halla mejor Da. Alejandrina P. de Tejerina Fotheringham.

⇒ Doña María Angélica Susani de Vivanco guarda cama.

⇒ Enfermo D. Enrique Dubourg.

⇒ Guarda cama Da. María Magdalena Sánchez Boado de Malcolm.

⇒ Restablecido D. Horacio Sayús.

Viajeros—

Para los Estados Unidos D. Alberto Miguel Podestá.

⇒ Para Río de Janeiro D. Félix Antelo y su esposa, Da. Emilia Martínez.

⇒ De San Pablo D. Jorge Enrique Tresca y su esposa, Da. Susana Baron Supervielle.

⇒ Para Córdoba Da. Silvia Ocampo de Alvarez y su hija Silvia y D. Santiago Allende Posse, su esposa doña María Elena de Achával y sus hijos.

⇒ De Alta Gracia Da. Zaida Jurado de Torres.

⇒ Para Llao-Llao Da. Zulema C. de Vizcente y los Sres. Roberto Barzi y su esposa, Da. Magdalena Canale, y Esteban Grondona y familia.

⇒ Para Río Hondo el Dr. Jerónimo Vaquié.

⇒ Para Rosario de la Frontera el Dr. Adriano Masi y su esposa, doña Angela Rocatagliata.

⇒ Para La Falda Da. Clara Narboni de Biase y su hija Clara.

⇒ Para Rauch el Dr. Miguel Jantus.

⇒ Para Alta Gracia Da. María Grousac de Macías.

⇒ De Río Hondo el Dr. Horacio B. Vieyra y su esposa, Da. Ana Sofía de Urquiza.

⇒ De Tucumán D. Guillermo Fleming Coverton y su esposa, Da. Margarita Fernández Sáenz, y el arquitecto Eduardo Sacriste.

⇒ De Córdoba las Srtas. María Isabel Smith y Josefina Smith Estrada.

Necrología—

En la iglesia de San Miguel Arcángel se oficiará hoy a las 12 un funeral en memoria de Da. Elsa Giusti de Lima, recientemente fallecida.

⇒ Pasado mañana a las 11 se rezará una misa en la iglesia de San Martín de Tours en sufragio del doctor Miguel Angel Solanas Pacheco.

SE REALIZARÁ HOY UN HOMENAJE A BOLIVIA

La Asociación Boliviana de Buenos Aires realizará hoy a las 21, en su local, Moreno 1670, una fiesta artística seguida de baile, en homenaje al aniversario de la independencia de Bolivia.

Después de ejecutarse los himnos argentino y boliviano, dirigirá la palabra a los concurrentes el presidente de la asociación organizadora, señor Luis Añez Rodríguez, y se desarrollará a continuación un selecto programa artístico.

Transmisión de la Dirección General de Propaganda

Con motivo del aniversario de la independencia de Bolivia, que se cumplirá pasado mañana, la Dirección General de Propaganda ha organizado una audición radiotelefónica de homenaje al país amigo, la cual se transmitirá a las 16 por Radio del Estado. Serán ejecutados los himnos Nacional y boliviano, y el embajador de ese país, Dr. José C. Tamayo, pronunciará luego un discurso. Música y canciones folklóricas del Altiplano serán ejecutadas a continuación por elementos de la Dirección General de Espectáculos, terminando la audición con un saludo de un obrero argentino a sus compañeros bolivianos.

Habrá hoy un homenaje al Dr. Oscar de las Carreras

Hoy a las 15.30 se realizará en el cementerio del Norte, ante la tumba que guarda sus restos, un homenaje a la memoria del Dr. Oscar de las Carreras, que fuera subadministrador general de Impuestos Internos. Compañeros del extinto en el Ministerio de Hacienda y en la Administración General de Impuestos Internos y amigos personales del mismo colocarán una placa de bronce recordatoria, haciendo uso de la palabra el Dr. Carlos Suárez Pinto y los Sres. Carlos Gesino y Felipe Augusto Rufino.

RECIO TEMPORAL AZOTÓ A VARIAS ZONAS DEL PAÍS

Los fortísimos vientos del SO. que soplaron en esta ciudad durante la noche anterior y hasta la mañana de ayer ocasionaron diversos accidentes y perjuicios materiales, tanta fué su violencia. Hasta las 4.30 de la madrugada se anotaron ráfagas que alcanzaron los 50 kilómetros de velocidad y, en general, las mismas se mantuvieron dentro de marcas de 40. Más tarde, de 5.15 y hasta las 9.45, volvieron a repetirse las corrientes de aire de 30, 40 y más kilómetros por hora, ocasionando nuevamente innúmeras molestias; y en el río hubo una pronunciada bajante, como informamos en otro lugar.

Las lluvias y lloviznas que se iniciaron el jueves cesaron a las 2 de ayer. El total de agua registrado por los pluviómetros alcanzó a 24 milímetros, de los cuales corresponden siete décimas desde la 0 hora hasta las 2 del día anterior.

El tiempo mejoró ayer, aun cuando experimentó un descenso la columna mercurial, que llegó a señalar una mínima de 6,1 grados, a las 9. A las 15 la temperatura había ascendido hasta los 12,5 grados; a las 16.30 se anotó una máxima de 13,5, y a las 18 los termógrafos indicaban 11,8.

Continuaron predominando los vientos del sector SO., y la acuosidad del ambiente fué elevada, particularmente durante la mañana. La presión atmosférica estuvo por debajo de las normales.

Desmoronóse un muro y causó dos víctimas

El fuerte viento que siguió soplando durante la mañana de ayer provocó el desmoronamiento de un muro de 15 metros de largo por 2,50 de alto, que cercaba un terreno existente en la calle Suipacha 550.

Los escombros, que cayeron hacia el exterior, alcanzaron a las hermanas Mercedes y María Echande, argentinas, de 32 y 17 años de edad, que transitaban por la acera. Ambas resultaron con heridas en las piernas, y fueron remitidas para su curación al hospital Fernández.

En el interior de la República

Se produjeron recios temporales en extensas zonas de la República. El ciclón que se formó sobre la parte exterior del Río de la Plata se encontraba a las 9 con su centro a unos 500 kms. al este de Mar del Plata, y continuaba desplazándose hacia el Sudeste. Otra intensa depresión se encontraba al sudoeste de Tierra del Fuego, y se dirigía hacia el Este o el Sudeste.

En el este de la provincia de Buenos Aires el firmamento se hallaba nublado y había temporales procedentes del Sudoeste. En el centro y sur de la Patagonia se produjeron temporales del Norte y llovía con intensidad en el sudoeste de Santa Cruz. En el noroeste de la Patagonia, en Misiones y en Formosa, el cielo presentaba una nubosidad parcial, y en las demás regiones del país reinaba tiempo bueno y frío.

Las precipitaciones, que han de reportar enormes beneficios a la agricultura y a los campos de pastoreo, oscilaron, entre 1 y 70 milímetros en el este de la provincia de Buenos Aires. Hubo también lluvias ligeras en una pequeña zona del sudoeste de Santa Fe, en el sudeste de Entre Ríos, el nordeste de Formosa, el sudoeste de Santa Cruz y en Tierra del Fuego. En el sudoeste de Río Negro las caídas de agua fueron muy escasas. Llovió, asimismo, en Misiones y en el nordeste de Corrientes.

Las heladas resultaron casi generales, con excepción del este de Buenos Aires, el nordeste del litoral y zonas de la Patagonia. Cayó granizo en Villaguay, Entre Ríos, y en Clorinda, Formosa, y nevó en regiones del oeste del territorio de Santa Cruz.

Sopló viento huracanado en Mar del Plata

Mar del Plata, 3. — Durante todo el día sopló viento huracanado, que motivó la voladura de algunos techos y la caída de árboles, sin causar víctimas. Una sola embarcación de la flotilla pesquera local, La Rápida, que se dedica al tiburón, no ha regresado al puerto. Aunque el temporal la sorprendió en el mar, no se teme aún por su suerte, porque es una embarcación de buena arboladura y realiza salidas de varios días, teniendo combustible para cuatro o cinco.

En la pileta municipal el temporal agrandó un desperfecto ocasionado por el anterior, y la fuerte marejada rompe violentamente en la costa.

Hubo frío intenso en Rosario

Rosario, 3.—Fué el de hoy otro día de intenso frío. La baja temperatura se registró especialmente en horas de la mañana, atenuándose luego el rigor del tiempo, por la acción del sol, que se dejó sentir constantemente. Los datos suministrados por la oficina Meteorológica fueron los siguientes: presión, 761,2; humedad relativa, 16 o/o; tensión del vapor, 2; viento Sudoeste a una velocidad de 32 kilómetros. La temperatura mínima se registró a las 8.5, y fué de 0 grado. La máxima, a las 16.15, fué de 16,4.

Volvió a llover en amplia zona de Entre Ríos

Paraná, 3. — Produjéronse nuevas lluvias en una amplia zona de esta provincia, que abarcaron los departamentos de Villaguay, Colón, Uruguay, Tala, Nogoyá, Diamante, Gualeguay, Gualeguaychú y Victoria. En Concepción del Uruguay, Villa Mantero y Estación Clara, así como en Islas de Ibicuy, localidad donde se anotó la precipitación más alta —36 milímetros— la lluvia fué acompañada de granizo. Con excepción de la localidad ya señalada en último término, las lluvias fueron poco abundantes, pues la mayor precipitación se produjo en la ciudad de Colón, donde llovió 7 milímetros. Estos datos fueron suministrados por el telégrafo provincial, y corresponden a las 24 horas anteriores a las 8 de hoy.

Nevó en la zona de Potrerillos

Mendoza, 3. — El Ministerio de Economía, Obras Públicas y Riego informó que ha nevado intensamente en Potrerillos.

Por esa causa las canchas de esquí, existentes en la zona, se hallan en perfectas condiciones para la práctica del deporte.

Avisos de lluvia (en milímetros)

A continuación damos los informes con respecto a las precipitaciones recibidos de nuestros corresponsales y de otras fuentes:

C. Federal: Oficina, F. C. P., 23. P. Constitución 20. Plaza Once 19. Puente Alsina 39 y Obs. C. Bs. As. 22.

Bs. Aires: Abbott 52, Achupallas 15, Almeyra 19, Altamira 5, Anasagasti 20, Anderson 5, Arrecifes 15, Arroyo Cruz 9, Arroyo Dulce 34, Atucha, F. C. C. A., 23, Ayacucho 19, Ayerza, C. G., 14, Azul 5, Bacacay 3, Báez 13, Balcarce 12, Baradero 3, Bell H. 22, Benítez, F. C. O., 14, Altamirano 38, Berdier 12, Bonzi 31, Boulogne 18, Budge 32, Burzaco 36, Campana 17, Cañuelas 34, Cap. del Señor 20, Cap. Sarmiento 23, Carabelas 33, Carboni 12, Carlos Keen 23, Casalins 14, Casanova 40, Castilla 2, Castillo 36, Colman 8, Cor. Brandsen 42, Cortínez 6, Crotto 9, Chascomús 32, Chivilcoy 15, De la Canal 11, Del Carril 5, Del Valle 2, Descalzi 1, 12 de Agosto 16, Dolores 37, Don Torcuato 24, Dureñona, F. C. S., 2, Egaña 12, El Socorro 7, El Tejar 5, El Zorro 1, Emma 4, Emp. Lobos 59, Ensenada 6, Ernestina 10, Escobar 20, Espora 49, Ferré 2, Fiorito 35, Franc, Alvarez 45, Fynn 40, Gral. Alvear 8, Gral. Belgrano 32, Gral. Rodríguez 34, Girondo 2, Gobernador Castro 21, Gob. Ugarte 1, González Risos 47, Gorchs 39, Gorostiaga 2, Gouin 33, Gowland 72, Guerrero 62, Guido 23, Haedo 27, Hudson 28, Ibáñez 25, Indio Rico 1, Ing. Moneta 20, Ing. Williams 38, Islas 3, Jáuregui 37, García, M. J. 28, Labardén 42, La Luisa 2, La Plata 20, La Rica 22, Las Armas 42, Las Flores 15, Las Marianas 13, La Verde 44, Libertad 37, L. de Zamora 40, Los Angeles 39, Luján 45, M. Acosta 43, Maguirre 2, Malpú 35, Marcos Paz 5, Mar del Plata 32, Martín Fierro 3, M. Berasndo 2, Mechita 5, Mercedes 30, Micheo 2, Moll 20, Monsalvo 19, Monte 20, Moquehuá 25, Moreno 40, Navarro 29, Newton 44, N. de la Riestra 9, Olíden 45, Olivera 53, Once 34, Acosta 10, Paragüil 2, Pardo 8, Pilar 23, Pinzón 25, Plá 18, Plomer 58, Portela 18, P. Quintana 6, Punta Indio 17, Quilmes 21, Ramallo 3, Rancagua 32, Ranchos 23, Rauch 11, Rawson 1, F. Varela 30, Romero 32, Roque Pérez 7, Saavedra 36, Salvador María 2, San Antonio 16, San Eladio 19, San Enrique 2, San Martín 20, San Miguel 15, San Nicolás 2, San Pedro 9, San Sebastián 45, Santa Coloma 28, Santo Domingo 34, San Vicente 56, Segurola 22, Solanet 10, Solís 29, Suipacha 4, Tacuarí 39, Tambo Nuevo 33, Temperley 44, Tigre 22, Tres Arroyos 1, Tres Sargentos 22, Tristán Suárez 31, Tuyutí 33, Udaquiola 17, Vicente Casares 42, Videla Dorna 37, Villa Calzada 36, Villa Lía 26, Villa Rosa 16 y Villars 12.

Santa Fe: Arroyo Seco 4, Cañada Rica 5, Domínguez 3, Gral. Gelly 14, La Vanguardia 2, Peyrano 4, Santa Teresa 7, Sarg. Cabral 12, Uranga 5 y V. Constitución 13.

Entre Ríos: Antelo 1, Carbó 12, C. del Uruguay 3, Concordia 1, Dv. Fernández 5, Febre 8, Gualeguay 8, Gualeguaychú 4, Irazusta 6, Larroque 7, Las Mercedes 5, Mansilla 3, Médanos 11, Nogoyá 4, Urdinarrain 5 y Victoria 1.

Corrientes: Santo Tomé 6.

Mendoza: Malargüe 6.

Formosa: Clorinda 2.

Misiones: B. Concepción 7 e Iguazú 15.

Neuquén: Sañicó 6.

Río Negro: Bariloche 1.

Santa Cruz: Lago Argentino 1 y P. del Aguila 3.

T. del Fuego: Ushuaia 7.

UN TEMPLO SUECO SERÁ INAUGURADO MAÑANA

Mañana, en una ceremonia que se realizará a las 15, en el local de la calle Azopardo 1422, el obispo de Visby, capital de la isla sueca de Gotland, doctor Torsten David Ysander, que visita a nuestro país en una misión de acercamiento espiritual, inaugurará oficialmente el primer templo de la confesión a que pertenece levantado en América.

Asistirán al acto los integrantes de la representación diplomática de Suecia, miembros de la colectividad sueca e invitados especiales.

En la misma oportunidad será habilitado el Hogar de Marineros anexo al templo construído por el cónsul general, Sr. Johnson, en memoria de su padre, que fundó hace cuatro décadas, la empresa de navegación que lleva su nombre.

Fueron inhumados ayer los restos de D. Lorenzo F. Duque

Constituyó una sentida demostración de pesar el acto de la inhumación de los restos de D. Lorenzo Fernández Duque, ex periodista y ex comisario de la policía de la capital, fallecido tras prolongada enfermedad. Numerosos amigos del extinto, representantes del Círculo de la Prensa, funcionarios actuales de la dependencia policial y jubilados estuvieron presentes en el cementerio del Oeste, don

LLEGAN JURADOS EXTRANJEROS PARA EL TORNEO RURAL

Como lo hemos informado en recientes ediciones, llegará hoy a esta capital Lord Lovat, quien ejercerá las funciones de jurado de Shorthorn en la próxima Exposición Nacional de Ganadería, que será inaugurada el 18 del actual.

Con la actuación de Lord Lovat y la de los otros jurados extranjeros, el tradicional certamen de Palermo volverá a adquirir todo el brillo que dió a nuestras exposiciones el prestigio mundial con que se las distingue, tanto por la alta autoridad de los jurados y las excepcionales características de sus magníficas instalaciones, como por el extraordinario grado de refinamiento alcanzado por la ganadería argentina, representada en esta clase de torneos por millares de productos, muchos de los cuales podrían figurar en primer término en los más famosos de Gran Bretaña y los Estados Unidos.

La personalidad de Lord Lovat, interesante desde diversos aspectos, ha de difundirse con la simpatía que, a no dudarlo, conquistará el jurado en el vasto escenario de Palermo, al cual acude una concurrencia de especial significación en todas las actividades del país. Y para destacarla, las autoridades de la Sociedad Rural Argentina, después de decir que aquél nació el 9 de julio de 1911 y que es dueño de las propiedades más grandes de Escocia, recuerdan una crónica, publicada en La Nación el año anterior, del embajador argentino en Londres, doctor Miguel Angel Cárcano. Este, en esa oportunidad, se refería, como lo recordarán nuestros lectores, a la heredad de los Lovat, diciendo:

"Si una mañana montásemos a caballo en Beauford Castle y marchásemos sin parar hacia el Oeste, llegaríamos a dormir en Fort William, sobre el Mar de Irlanda, sin haber salido nunca de los límites de sus tierras. Lord Lovat tiene 76.800 hectáreas, con montañas, lagos y ríos". Su cabaña es la más antigua de Escocia. Fué fundada por su padre en 1868 y durante más de 75 años ha venido toros a los cabañeros argentinos.

Su plantel fué iniciado con vacas adquiridas a Amos Cruickshank, y entre los padres más detacados del mismo figuran Royal Star, Cupbearer of Collynie, Beaufort Charm y Beaufort Broadhooks Jester.

En una venta que la cabaña efectuó en 1920, 34 vacas y vaquillonas produjeron 17.000 libras esterlinas, obteniendo siete vaquillonas un promedio de 1203 libras esterlinas.

Lord Lovat dirige personalmente su establecimiento ganadero, seleccionando su producción y presentando los mejores toros en las exposiciones. También ha seguido con interés el desarrollo de nuestras industrias madres, habiendo leído numerosos libros que tratan de la Argentina, teniendo un conocimiento bastante amplio del castellano y de algunos modismos netamente criollos.

Excelente jinete, los caballos de carrera y los Shorthorn constituyen para él una verdadera pasión. Ha realizado viajes por México y el Brasil, donde posee extensas propiedades, y últimamente recorrió los Estados Unidos, pronunciando numerosas conferencias.

Lord Lovat renunció recientemente una de las subsecretarías de Relaciones Exteriores de Gran Bretaña, siendo, además, un auténtico héroe de los "commandos". Ha obtenido por acciones de guerra la cruz militar y la orden de servicio distinguido.

Otros jurados que llegan

Con Lord Lovat vienen también los Sres. Alejandro Beddie y E. D. Moore, que juzgarán los bovinos Aberdeen Angus y Hereford, respectivamente, y el secretario de la Aberdeen Cattle Society de Inglaterra, Mr. Alexander Keith.

Para recibir a los viajeros, la Sociedad Rural Argentina ha designado una comisión que integran los señores Jorge de Atucha, Ramón D. Lezica Alvear, Ricardo Sauze, Salvador H. Socas y Dr. Juan Carlos Bengolea.

También se espera en los próximos días al presidente de la Society Royal Agricultural de Inglaterra, Lord Courthope, que será huésped oficial de la Sociedad Rural Argentina y que llegará a bordo del vapor Dunster Grange, acompañado de su esposa, Lady Courthope. Serán recibidos por una comisión de la que forman parte el presidente de la Sociedad Rural, ingeniero José María Bustillo, y su esposa, Da. María Luisa Devoto; el doctor Juan Carlos Bengolea y su esposa, Da. Rosa Ocampo, y el secretario de la institución, D. Virgilio Dario Gregorini.

Invitaciones para el acto inaugural

Por inconvenientes de impresión de las invitaciones para la inauguración del torneo, dicen las autoridades de la Sociedad Rural Argentina, hasta el miércoles próximo no se podrá empezar la distribución de aquéllas a los consocios que las hubiesen solicitado.

Las reuniones de concursos hípicos

Las autoridades de la Sociedad Rural Argentina, después de aprobar el programa que servirá de base a los concursos hípicos que se realizarán en la pista central del local de Palermo con motivo de la exposición ganadera, lo dieron a conocer ayer.

Según ese programa, la primera reunión, anunciada para el 19 a las 14.30, consta de dos pruebas: americana, para amazonas y jinetes de 1a. y 2a. categorías, con caballos de 1a. y 2a., sobre 20 obstáculos de 1m.10 a 1m.30 de altura; espesor máximo, 1m.50. Cada jinete podrá inscribir dos caballos y saltar con uno, habiéndose fijado la inscripción en 6 pesos para no socios de la Sociedad Rural Argentina y 3 pesos para socios. El segundo número lo constituye una gymkana de salto, para amazonas con caballos de 1a., 2a. y 3a. categoría. Cada participante podrá actuar con dos caballos.

Las inscripciones para esta reunión se aceptarán hasta el 13 del actual a las 17.

El programa de la segunda reunión, a efectuarse el 26 a las 14.30, lo integran un variado para amazonas y jinetes de 3a. categoría, con caballos de 3a., pudiéndose inscribir dos caballos y saltar con uno. El recorrido consta de 12 obstáculos con 15 saltos de 1m. a 1m.20 de altura; espesor máximo, 1m.50; velocidad, 360 metros por minuto. Inscripción, $ 4 para los no socios de la Sociedad Rural Argentina y 2 pesos para los socios. Como segunda prueba se disputará el premio Jockey Club, variado para jinetes de 1a. con caballos de 1a., pudiendo saltar cada competidor con dos caballos. El recorrido está formado por 14 obstáculos con 18 saltos de 1m.20 a 1m.50 de altura; espesor máximo, 1m.80; velocidad, 400 metros por minuto. El derecho de inscripción es de 10 pesos para los no socios y 5 pesos para los socios de la Sociedad Rural Argentina.

El día 30 se realizará la tercera reunión. El programa incluye un variado para amazonas y jinetes novicios con caballos de 1a., 2a. y 3a. categoría, aplicando "handicap". Se permitirá inscribir dos caballos y saltar con uno. El último número de la reunión, premio Clausura, es un variado para amazonas y jinetes de 2a. categoría con caballos de 3a. El recorrido está formado por 12 obstáculos, con 15 saltos de 1m. a 1m.20 de altura; espesor, 1m.50; velocidad, 360 metros por minuto. El derecho de inscripción se ha fijado en 4 y 2 pesos, para no socios y socios de la entidad, respectivamente.

Las anotaciones para la tercera reunión se aceptarán hasta el 23 a las 17.

Delegados al acto inaugural de la exposición de Rosario

La comisión directiva de la Sociedad Rural Argentina ha designado una delegación para que represente a esa entidad en la inauguración de la Exposición de Ganadería de Rosario, acto que se efectuará esta tarde. Constituyen esa delegación el vicepresidente, ingeniero Pedro A. Lacau, y los miembros de la comisión directiva señores Virgilio Darío Gregorini, ingeniero Carlos M. de la Serna, Ignacio Uranga y Vicente Kenny.

EN UN ACCIDENTE DE AVIACIÓN MURIÓ UN GUARDIAMARINA

Con referencia a un accidente de aviación ocurrido en la base naval de Puerto Belgrano, en el cual perdió la vida un joven guardia marina y resultó herido un teniente de corbeta, el Ministerio de Marina suministró ayer un comunicado que dice textualmente:

"A las 8.45 del día de hoy, durante un ejercicio, un avión de la base naval de Puerto Belgrano sufrió un accidente en las proximidades del campo de la Aeroposta de Harding Green. Como consecuencia del mismo se debe lamentar el fallecimiento del guardia marina Francisco Roberto Bengolea, habiendo resultado con heridas leves el teniente de corbeta aviador naval Héctor José Cuccaro. Se ha dispuesto la instrucción del correspondiente sumario".

Para Italia podrán enviarse telegramas

La Compañía Transradio Internacional nos informa que desde la fecha aceptará telegramas dirigidos a Italia —con excepción de las provincias de Fiume, Gorizia, Pola, Trieste y Zara—, redactados en los idiomas italiano, español, inglés, francés o portugués, pero, por el momento, ellos sólo pueden relacionarse con asuntos personales y de familia.

El lunes será inaugurada una exposición de canarios

En el local de la Avenida de Mayo 654 será inaugurada el lunes a las 18 la cuarta exposición organizada por la Sociedad de Criadores de Canarios Roller, a total beneficio de la Dirección de Asistencia Social de la Secretaría de Trabajo y Previsión. En la oportunidad se expondrán 600 ejemplares seleccionados de los más importantes criaderos del país, en distintas tonalidades de canto y 16 gamas de colores. También serán presentados por primera vez especialidades de renombre mundial, canarios importados de los Estados Unidos, los que competirán con los criados en el país.

INFORMACIÓN GENERAL

Telegrama de residentes españoles

Un grupo de instituciones españolas de nuestro país y de residentes republicanos ha enviado a Mr. Harold Laski un telegrama de felicitación, con motivo del triunfo laborista. Al mismo tiempo le agradecen "sus nobles palabras prometiendo debida justicia a la República Española, y confían en su pronto cumplimiento, tan indispensable a España y a la causa del derecho". Firman el telegrama:

Federación de Sociedades Gallegas, Casa de Galicia, Casa de Asturias, Agrupación Cultural Catalana, Casa de Castilla, Angel Ossorio y Gallardo, Avelino Gutiérrez, Mariano Gómez, Ricardo Baeza, Alejandro Casona, Rafael Alberti, María Teresa León, Rafael Dieste, Lorenzo Luzuriaga, Juan Cuatrecasas, Jacinto Grau, Miguel Viladrich, Hnos. Aguilar, Julián Bautista, Mariano Perla, Clemente Cimorra, Guillermo de Torre, Gori Muñoz, Serrano Plaja, Arturo Cuadrado, Luis Seoane, Arturo Alonso, Sánchez Guisande, Manuel Colmeiro, Antonio Baltar, Estanislao Lluesma, Gonzalo Losada, Lorenzo Varela, Otero Espasandín, José Mora Guarnido y Eduardo Blanco-Amor.

Misa con motivo de la fiesta nacional suiza

Como acto de adhesión al programa oficial preparado para celebrar el nuevo aniversario de la independencia helvética, será oficiada una misa de acción de gracias en la basílica del Santísimo Sacramento, San Martín 1039, a las 10.

El ministro de Suiza, Dr. Eduardo Feer, se hará representar por el primer secretario de la legación, doctor Jacques Albert Cuttat, y su esposa, Da. Lucy J. de Cuttat.

Partió un gerente de la Pan American World Airways

Después de realizar una excursión periódica de inspección partió ayer en el Pan American Cliper, con destino a Río de Janeiro, en donde tiene su asiento, el director regional de la Pan American World Airways, Sr. Humphrey Toomey.

Almuerzo mensual de los jefes de propaganda

La Asociación de Jefes de Propaganda realizará el próximo lunes el quinto almuerzo mensual de compañerismo correspondiente al año actual, en el restaurante de Gath y Chaves.

El mismo está dedicado a la Asociación de Dirigentes de Ventas, en la persona de su presidente, Sr. Federico Clérici.

La banda de policía

Mañana a las 10, en el Teatro Nacional de Comedia y auspiciado por la Comisión Nacional de Cultura, la banda de la policía efectuará el cuarto concierto de una serie organizada para el año en curso. Será dirigido por el director de la banda, D. José Clemente.

Figuran en el programa producciones de Schubert, Wagner, Tannhauser, Mussorgsky, Verdi y Williams.

Almuerzo de compañerismo

La dirección de la editorial Libro Blanco, con motivo de cumplir el 15o. aniversario de su fundación, ofrecerá hoy un almuerzo a sus representantes, agentes y colaboradores.

DIPLOMÁTICAS

Viaje del embajador argentino en Francia

Mañana partirá, por vía aérea, para Nueva York, el embajador argentino en Francia, Dr. Adrián C. Escobar, quien desde esa ciudad seguirá luego viaje a París para hacerse cargo de sus funciones.

Estuvo con el canciller el embajador de Francia

El nuevo embajador de Francia, conde Vladimir d'Ormesson, concurrió ayer a la Cancillería y se entrevistó con el Dr. Ameghino, efectuando así la visita previa de presentación de credenciales, requisito que cumplirá en la semana próxima, al ser recibido por el presidente de la Nación.

También estuvo con el ministro de Relaciones Exteriores el embajador de España, Conde de Bulnes.

Vuelve a los Estados Unidos el embajador argentino

Mañana emprenderá viaje a los Estados Unidos el embajador argentino en Washington, Dr. Oscar Ibarra García. Saldrá en avión a las 5, del aeródromo de Seis de Septiembre.

ADMINISTRACIÓN NACIONAL

En la Presidencia

El presidente de la República, que concurrió ayer temprano a su despacho oficial de la Casa de Gobierno, recibió en audiencia a los miembros de la Cámara de Apelaciones de la Justicia del Trabajo, Dres. Enrique Pérez Colman y Rodolfo G. Valenzuela, presidente y vicepresidente, respectivamente, y a los Dres. José S. Suárez, Armando David Machera, Domingo Peluffo, Electo Santos y Horacio Bonet Isla, vocales.

Conferenció luego con el jefe del Estado el Dr. J. Hortensio Quijano, pasando luego separadamente al despacho el jefe de la Policía Federal, el ministro de Relaciones Exteriores y el vicepresidente de la República y ministro de Guerra.

Viajará hoy a Rosario el subsecretario de Agricultura

Con el objeto de asistir en representación del ministro de Agricultura, a la inauguración de la Exposición Nacional de Ganadería que se efectuará esta tarde en Rosario, partirá hoy el subsecretario de ese departamento, teniente coronel Máximo San Emeterio, quien hará uso de la palabra en ese acto. Acompañarán al subsecretario, el director general de Ganadería, doctor Juan Carlos Speroni, y el subdirector de Informaciones del Ministerio de Agricultura, D. Miguel Angel Ferreyra.

Fué oficializado el nombre del pueblo Aluminé

Ha sido oficializado por un decreto emanado del Ministerio del Interior el nombre de Aluminé para el pueblo trazado dentro del lote 20, sección C, de la zona andina del territorio nacional de Neuquén.

El personal de la Aduana de Rosario

Los Sres. Italo S. Nannini, Atilio V. Strada y Armando Rouillon, en representación del personal de la Aduana de Rosario, han entrevistado al director general de esa dependencia y al subsecretario de Hacienda, a fin de interesarlos por una mejora en las condiciones de los empleados de la oficina mencionada.

LA PLATA

SE ENCARA LA ACCIÓN OFICIAL EN FAVOR DE DIVERSOS BALNEARIOS

En el Ministerio de Obras Públicas se ha informado acerca de la acción oficial en favor de los balnearios de la provincia, propósito que se concretó hace algunos meses con la designación de una Comisión Permanente de Balnearios, que tiende a coordinar la obra de las distintas dependencias. Entre las primeras medidas adoptadas por dicho organismo está el contacto que se ha establecido con los comisionados municipales a fin de que el esfuerzo de cada uno de éstos no se realice independientemente. Se ha estudiado, además, en forma especial el funcionamiento de los balnearios populares La Salada y Epecuén. Acerca del primero, la Dirección de Hidráulica ha proyectado expropiar una zona suficiente para responder a la amplitud que deberá dársele, teniéndose en cuenta la concurrencia de público, y en cuanto a Epecuén, se estudia la situación legal de la Municipalidad.

Se proyecta, por otra parte, establecer servicios de salvamento en todos los balnearios, dotados de pulmotores y demás elementos indispensables.

Aclaraciones acerca de las leyes sobre los inmuebles

El secretario de Hacienda de la intervención informó sobre algunos asuntos de importancia que se encuentran a estudio en su Departamento. Acerca de la reforma o suspensión de la ley 4834, de latifundios, expresó que tal circunstancia ha motivado reclamaciones de entidades rurales, pero hasta ahora no se ha proyectado nada concreto. Añadió que no se piensa suspender dicha ley, ya que el Gobierno comparte el buen propósito de su finalidad esencial, es decir, combatir el latifundio; pero se estima que podría reformársela a fin de que cumpla con aquélla.

Señaló luego que hasta la fecha no se ha modificado la tasa adicional a la propiedad inmobiliaria, establecida por el artículo 5o. de la ley 4204, y que si una necesidad económica aconsejara modificar la escala, afectando a los inmuebles valuados en más de doscientos mil pesos, ello no podría incidir sobre los inmuebles afectados por la ley 4834, porque no están exentos del adicional que establece la ley 4204.

Finalmente, el secretario de Hacienda expresó que no es iniciativa del actual Gobierno revaluar la propiedad, sino que esa obligación nace de la ley 4331, en su artículo 42.

Se dispusieron traslados del personal policial

Por disposición de la Jefatura de Policía fueron trasladados los comisarios Jaime Mons, jefe de la guardia de seguridad de infantería, al distrito de Quilmes; Eduardo Caniggia, segundo jefe del mismo cuerpo, al distrito de Adolfo Alsina; Jorge A. Smith, jefe del cuerpo de bomberos de esta ciudad, al distrito de Bolívar; Mariano Solier, jefe de la guardia de seguridad de caballería, a la de seguridad de infantería, y Adán Vitelli a hacerse cargo de la guardia de seguridad de caballería, y el subcomisario Alfonso Belingieri, de la sección de defensa y comunicaciones a la jefatura del cuerpo de bomberos.

Hoy finalizará la inspección de camiones

La agencia habilitada de Yacimientos Petrolíferos Fiscales, ubicada en la calle 40 No. 427, terminará hoy, de 9 a 12, las tareas de inspección de camiones, previas al retiro de las estampillas de racionamiento de nafta correspondientes al último cuatrimestre del año.

El interventor irá a Chivilcoy el día 17

El interventor federal irá el 17 del actual a Chivilcoy, para asistir a los actos que han organizado las autoridades municipales con motivo del 95o. aniversario de la muerte de San Martín. Entre las ceremonias preparadas se impondrá el nombre de Remedios de Escalada de San Martín a la escuela No. 5 y será parcialmente inaugurado el polígono de tiro.

Nuevo aniversario de la Biblioteca Eufórion

Los asociados de la Biblioteca Eufórion, fundada el 3 de agosto de 1927, celebran el 18o. aniversario de la creación de esa entidad, que desarrolla su acción en la zona este de la ciudad. La institución citada mantiene en constante actividad una valiosa biblioteca pública y sostiene diversos cursos de artes manuales e idiomas. En forma periódica realiza, además, en su salón de fiestas de la diagonal 79 No. 571, actos culturales consistentes en conferencias, conciertos y exposiciones de artes plásticas.

Con motivo del aniversario, el presidente de la entidad, Dr. Carlos César Tejo, y los demás miembros de la comisión directiva, han organizado para hoy a las 18.30, en el salón de la Municipalidad, un acto artístico-literario, con un concierto de la Orquesta de Cámara La Plata, que dirige el maestro D. Carmelo Yorio.

Reanudó su labor el Consejo General de Educación

Con la primera sesión presidida por el nuevo director de Escuelas, profesor Juan Carlos Miranda, reanudó su labor el Consejo General de Educación. El presidente contestó las palabras de recepción que en nombre del cuerpo pronunció el vicepresidente 1o., doctor Crespo García. Un orden del día, formado por asuntos de trámite, fué aprobado a continuación, y antes de levantarse la sesión, el consejero presbítero José Clemente Silva se dirigió al presidente informándole de las incomodidades creadas a la tarea de los consejeros, en razón de que dependencias del cuerpo, que hasta hace un tiempo se contaban para este fin, habían sido ocupadas por oficinas de la Dirección de Escuelas, y pidió que se pusiera remedio a esa situación. La presidencia contestó que se tomaría en cuenta la observación formulada. También se refirió el consejero Silva a la necesidad de reimplantar el reglamento de ingreso en la docencia, a fin de evitar —según lo señaló en su exposición— que con nombramientos subscriptos sin ajustarse a normas fijas, pudieran lesionarse derechos adquiridos o cometerse injusticias. Las manifestaciones mencionadas motivaron un breve debate, disponiéndose finalmente que la comisión dictamine en el proyecto del nuevo reglamento.

FARMACIAS DE TURNO

Hoy desde las 13 y mañana durante todo el día permanecerán abiertas las siguientes farmacias: calle 45 esquina 9, 33 esquina 7, 40 entre 8 y 9, 49 entre 7 y 8, 51 esquina 29, 54 entre 4 y 5, 56 esquina 15, 66 esquina 9, diagonal 73 entre 46 y 47; diagonal 74 esquina 22 y diagonal 80 esquina 46.

UNIVERSITARIAS

En la Facultad de Derecho se ha aplazado para el 6 del actual a las 9 la reunión de la comisión examinadora de derecho civil (reales), y para el 9, a las 9, la de nociones de lógica, aplicadas a las ciencias jurídicas y sociales, de ingreso.

Los cursos de seminario, adaptación profesional y práctica notarial serán reanudados en la Facultad de Derecho el 10.

—En el Instituto del Museo se han postergado para el 13 del actual a las 8.30 y a las 14 los exámenes de botánica general y botánica especial, respectivamente. Las clases prácticas de paleontología se dictarán a partir del 7 del actual, reanudándose los trabajos prácticos de zoología especial el 10.

—En el Instituto del Museo se realizarán el 23 del actual las elecciones de los alumnos del doctorado para dejar constituído el Centro de Estudiantes. Serán elegidos presidente, vicepresidente, secretario, prosecretario, tesorero, protesorero, cuatro vocales titulares y dos suplentes. La votación se realizará de 8 a 12 y de 13 a 18. La resolución, subscripta por el alumno reglamentariamente sorteado, Sr. W. A. Lyons, de acuerdo con lo resuelto oportunamente por el consejo académico, toma diversas medidas tendientes a asegurar la normalidad del acto.

Sociales

En la iglesia de San José será bendecido hoy el casamiento de la señorita Livia O. Giménez Molinari con el doctor José A. Lavecchia.

—Hoy se realizará el casamiento de la Srta. Eva Nelly Padró Klein con el Sr. Máximo L. Alvarez Gelves.

—Se efectuó el casamiento de la señorita Eila Emer Peralta Bergna con el Dr. Jorge D. Solana.

—En una de las confiterías céntricas se efectuará la demostración que en obsequio de la Srta. Margarita E. Catalá le ofrecen sus amistades, con motivo de su próximo casamiento.

—Se realizó una reunión de té "rummy-bridge" organizada por la comisión auxiliar de señoritas de la Sociedad Damas de la Providencia, a beneficio de esa institución.

—Hoy a las 10.30, en el templo de San José se rezará una misa en memoria del Sr. Vicente Poche.

BAHÍA BLANCA

Conferencia del Dr. Valmaggia en el Colegio de Estudios Superiores

BAHIA BLANCA, 3. — Organizado por la filial en ésta del Colegio Libre de Estudios Superiores, mañana a las 18.30 se efectuará en el local de la Asociación Bernardino Rivadavia el acto cultural que tendrá el sentido de un homenaje a Franklin D. Roosevelt.

Ocupará la tribuna el Dr. Juan S. Valmaggia, quien desarrollará el tema "Roosevelt, ciudadano y gobernante de una democracia". A las 21.30 será servida una comida en honor del Dr. Valmaggia, ofrecida por la entidad organizadora del acto. Por su parte, el Círculo de la Prensa del Sur lo obsequiará el domingo con un almuerzo.

Demostración al director general de Escuelas

BAHIA BLANCA, 3.—El magisterio local tributará el domingo un homenaje de simpatía al director general de Escuelas de la provincia de Buenos Aires, Sr. Juan Carlos Miranda. El acto consistirá en un refrigerio, que será servido en el hotel Italia.

Hoy habrá un acto en el teatro Municipal

BAHIA BLANCA, 3.—Mañana a las 21.30 se efectuará en el teatro Municipal el acto público organizado por el Centro Liberal Italiano y el Comité Italia Libre, en el que usará de la palabra el dirigente antifascista Sr. Serafín Romualdi.

El disertante hará conocer al auditorio las impresiones recogidas en su reciente viaje por Italia.

CHACO

Por falta de materia prima han quedado sin trabajo 260 obreros

RESISTENCIA, 3.—Por falta de materia prima para seguir elaborando aceite de lino ha suspendido a 260 obreros una fábrica local.

Tal medida crea una angustiosa situación a la elevada cantidad de hogares que quedan sin medios de subsistencia, la cual se halla agravada por el hecho de que los obreros no tendrían derecho al cobro de indemnizaciones o de vacaciones, pues, según se informa, en el convenio firmado con los patronos existe una cláusula tal, que la delegación regional de Trabajo y Previsión no está en condiciones de exigir el pago, ni siquiera de las vacaciones, ya que no se ha cumplido el plazo estipulado en el convenio antes citado.

Exposición de títeres

RESISTENCIA, 3.—El 15 del actual será inaugurada en el local de la escuela No. 1 Benjamín Zorrilla, de esta ciudad, con el auspicio de la Inspección Seccional de Escuelas, una exposición de títeres. De distintas escuelas del interior del territorio se han recibido títeres, obra de los alumnos, representando tipos del lugar o personajes de cuentos o leyendas.

BUENOS AIRES

HOY EN NUEVE DE JULIO HABRÁ DIVERSOS ACTOS EN HONOR DEL PATRONO

NUEVE DE JULIO, 3.—Mañana celebrará esta ciudad su fiesta patronal, en homenaje a Santo Domingo de Guzmán y de la iglesia parroquial local, que cumple el 78º aniversario de la inauguración y bendición de la primera capilla, erigida en 1868, cuando Nueve de Julio no era más que una avanzada de la civilización en el desierto, asiento de la Comandancia de la Frontera Oeste, a cargo del coronel Nicolás Granada, que reemplazó en ese cargo al coronel Julio de Vedia, fundador de Nueve de Julio en 1863, y que había marchado al frente de su regimiento a la guerra del Paraguay.

Con motivo de esa celebración se realizarán solemnes oficios, procesión y conferencias, actos que contarán con la presencia de los párrocos de Pergamino, Pbro. Ildefonso Amondarain; de Chivilcoy, Dr. Luis R. Conti; de Rojas, Pbro. Héctor Manganiello; de Carlos Casares, Pbro. Domingo Oliverio; de French, Pbro. Salvador Gabarré; de Veinticinco de Mayo, presbítero Rafael Salerno; de la catedral de Mercedes, Pbro. Modesto Crosa; de Alberti, Pbro. L. Fosch; de Bragado, Pbro. A. Plaza; de Chacabuco, presbítero M. Martina; del Colegio de la Inmaculada, de Lomas de Zamora, Pbro. Ildefonso de la Cruz Moreno; de Quilmes, Pbro. N. Vilellas; de General Viamonte, Pbro. L. Zucheri; del rector del Seminario de Mercedes, Pbro. Eduardo Pironio, y de los profesores del Seminario Pío XII, presbíteros Benito Kauffman y Domingo Cancellieri y monseñor Adolfo Tórtolo. La intervención federal dió un decreto que declara feriado el día de mañana para todo el distrito de Nueve de Julio.

Falleció el empleado herido el día anterior en Sierra Chica

OLAVARRIA 3.—No ha sido posible dar todavía con el penado Emir Felchini, que ayer se fugó del penal de Sierra Chica. Numerosas comisiones policiales y del mismo establecimiento van recorriendo la zona en su búsqueda y hasta el anochecer de hoy no habían obtenido resultado alguno. El empleado administrativo, Antonio Pereira, que ayer fué herido, falleció en las primeras horas de hoy. La trágica confusión fué debida a la circunstancia de haberse dividido los buscadores de los penados en dos grupos, formando un cordón de seguridad y al encontrarse ambos bandos de frente, con muy poca visibilidad, el guardiacárcel P. Roselló confundió a Pereira con uno de los fugados, y le hizo un disparo de fusil, cuyo proyectil alcanzó a la víctima en un brazo, un riñón y la columna vertebral, heridas que hicieron inútiles los esfuerzos de los médicos.

MAR DEL PLATA

Se estudiarán mejoras en los servicios de trenes

MAR DEL PLATA, 3.—Mañana arribará a esta ciudad en un coche especial, agregado al tren nocturno de hoy, el superintendente comercial del Ferrocarril del Sur, Sr. T. Stewart, con el objeto de estudiar mejoras que se realizarán en los servicios de trenes entre Buenos Aires y Mar del Plata. A las 18, el Sr. Stewart mantendrá una entrevista con el comisionado municipal, Dr. Viera, en su carácter de presidente de la Dirección Municipal de Turismo, y con los representantes de la Asociación de Propaganda y Fomento, y de la Asociación de Hoteles de Mar del Plata, a fin de coordinar un amplio plan de publicidad en favor de este balneario.

Fallecimiento

SANTA LUCIA, 3.—A la edad de 86 años falleció Da. Margarita Gorostiza de Pildain, perteneciente a las primeras familias pobladoras de la zona rural de ésta, donde gozaba de generales simpatías. Sus restos serán inhumados en el cementerio de San Pedro.

Conferencia en General Paz

GENERAL PAZ, 3.—Mañana a las 18, se realizará en el salón de actos de la casa municipal, una reunión de carácter cultural. Disertará el Sr. Pedro F. Petrocelli acerca de "Ranchos; sus orígenes, vida institucional, primeras obras públicas, hombres y anécdotas de cincuenta años atrás". Auspicia el acto la comisión directiva del Museo Histórico Regional.

SEIS DE SEPTIEMBRE

Plazos para el pago sin multa de impuestos atrasados

SEIS DE SEPTIEMBRE, 3.—La intervención federal autorizó al comisionado municipal a percibir sin multa, hasta el 31 del actual los impuestos municipales atrasados de alumbrado, limpieza, barrido y riego del presente ejercicio y anteriores, previo pago de los gastos causídicos que se hubieran ocasionado en los casos que medie acción judicial.

Nuevo secretario de la Municipalidad

SEIS DE SEPTIEMBRE, 3.—Entrevistado el comisionado municipal, doctor Germán Argerich, manifestó que había designado a D. Antonio Poli, secretario general de la Municipalidad, y en lo que a él respecta, desvirtuó la versión que lo daba como renunciante.

Sociales

QUIROGA, 3.—Se realizó el casamiento de la Srta. Nélida Habitante con el Sr. Juan Romagnoli. Apadrinaron la ceremonia, la Sra. María S. de Romagnoli y D. Domingo Habitante.

—Será bendecido el 11 del actual, el matrimonio de la Srta. Luisa María Damico con el Sr. Antonio Espona.

—Inesperadamente dejó de existir, D. Antonio Albino, antiguo vecino de este pueblo, cuyo deceso fué muy lamentado.

BUENOS AIRES

EN BANFIELD AYER UN HOMBRE DIÓ MUERTE A BALAZOS A UNA MUJER

BANFIELD, 3. — En la casa de la calle Rincón 1074, hoy, a las 8, ocurrió un grave suceso en el que perdió la vida Da. Victoria Emilia Puglisese de Pricolo, argentina, casada, de 34 años de edad. El hecho se desarrolló sin testigos y la víctima, alcanzada por un proyectil a la altura del tórax, lado izquierdo, murió instantáneamente. A estar a la declaración del matador, Rafael Platano, de 49 años de edad, viudo, que se confesó autor del hecho, éste se debió a motivos de índole pasional, por lo que hizo tres disparos de revólver contra su víctima. El subcomisario Rodolfo Tossi, acompañado de otros empleados, detuvo a Platano, instruyéndose sumario con intervención del juez de turno Dr. Goyanes.

Fallecimiento

SALADILLO, 3.—A una sentida demostración de duelo dió margen el acto del sepelio de D. Demetrio Novela. El extinto, que falleció a los 77 años de edad, oriundo de Italia, se encontraba radicado en este partido desde hacía 50 años, dedicándose a las tareas rurales.

Asumió su cargo un funcionario en Alberti

ALBERTI, 3. — Tomó posesión del cargo de jefe del Registro Civil don Manuel A. Perales, quien prestó juramento.

FARMACIAS DE TURNO EN LOS PUEBLOS SUBURBANOS

A partir de las 13 de hoy y durante el día de mañana permanecerán abiertas, por estar de turno, las siguientes farmacias:

Adrogué: Plaza Espora 63, U. T. 0882, y Somellera 565, U. T. 0091.
Avellaneda: Avenida Mitre 801, U. T. 7249; Gutiérrez 1499, U. T. 4559; Italia 102, U. T. 8781, y Veinticinco de Mayo 599, U. T. 9343.
Banfield: Alvear 1799, U. T. 1135; Gral. Rodríguez 901, U. T. 1198; Uriarte 170, U. T. 0485, y Maipú 202, U. T. 0304.
Beccar: Centenario 2001, U. T. 1314.
Bella Vista: Billinghurst y Maipú, U. T. 0222.
Berazategui: Calles 31 y 18, U. T. 116.
Bernal: San Martín 446, U. T. 629; Maipú y L. Alem, U. T. 276, y Avellaneda 799, U. T. 251.
Boulogne: Seis de Septiembre y Uriburu, U. T. 8218.
Castelar: Buenos Aires 165, U. T. 1311.
Ciudadela: Santamarina 499, U. T. 0261; Ciudadela 536, U. T. 0510; Saavedra 235, U. T. 0221; Amoretti 101, U. T. 0775, y Rivadavia 12.524, U. T. 0028.
Dock Sur: Estévez 1299, U. T. 7724, y Facundo Quiroga 1441, U. T. 4026.
Ezeiza: French s|n., U. T. 3018.
Florencio Varela: España y Buocozzi, U. T. 0023.
Florida: Avenida San Martín 2202, U. T. 0027; Agustín Alvarez 2502, U. T. 0169; avenida San Martín 3245, U. T. 2787; Adolfo Alsina 2110, U. T. 6308, y Laprida 3090, U. T. 2857.
General Bolivia 2799, U. T. 1478; Donovan 1199 y Lacarra 1653.
Haedo: Rivadavia 16.031, U. T. 1321, y Rivadavia 16.374, U. T. 1004.
Hurlingham: Santiago Gómez y Humberto I, U. T. 0055.
Lanús: Tucumán 1699, U. T. 0557; José C. Paz 523, U. T. 2112; Ferré y Juncal; Sarmiento 4359, U. T. 0363; Sarmiento 3276, U. T. 0183; Pavón 4607, U. T. 0828; Coronel D'Elía 1670; Udsondo y Llavallol; Máximo Paz y Bolivia, U. T. 1311; Llavallol 102, U. T. 0572 y Aguirre y Mendoza.
Lomas de Zamora: Boedo 202, U. T. 1699; Balcarce 170, U. T. 0432, y Castelli 1198, U. T. 1960.
Llavallol: Ameghino 238, U. T. 2242, y Gobernador Ugarte 1638, U. T. 2573.
Martínez: Alvear 336, U. T. 1148; Santa Fe 1801, U. T. 1031, y Manzone 869, U. T. 3104.
Merlo: Avda. Ituzaingó 515, U. T. 0142.
Monte Grande: Alem y Seis de Septiembre, U. T. 0022.
Olivos: Avenida Maipú 2330, U. T. 2236; Rioja 3099, U. T. 2760; avenida Mitre 1798, U. T. 6378, y Belgrano 281, U. T. 1167.
Pinero: Chile y Santa Fe, U. T. 8910; Dominguez 540, U. T. 7867, y México 498, U. T. 5775.
Quilmes: Rivadavia y Gral. Uriburu, U. T. 122; Mitre 679, U. T. 271; A. Baranda y Doce de Octubre, U. T. 727; F. Amoedo 177, U. T. 1902, y Guido 301, U. T. 281.
Ramos Mejía: Avda. de Mayo 200, U. T. 0253, y Gral. Ricchieri 87, U. T. 1595.
Remedios de Escalada: Villa Luján 5802, U. T. 0232; Remedios de Escalada 5994, U. T. 0088, y Manuel Castro 2901, U. T. 1017.
San Fernando: Constitución 1000, U. T. 0018, y Constitución 201, U. T. 214.
San Isidro: Belgrano 102, U. T. 0049.
San Martín: Belgrano 101, U. T. 0402, y Mitre 505, U. T. 1323.
San Justo: Buenos Aires esquina Juramento, U. T. 1621.
San Miguel: León Gallardo 152, U. T. 0142.
Sarandí: Avenida Mitre 2841, U.

"EL ENIGMA DEL COLLAR": BRILLANTE FILM POLICIAL

Producción de la R. K. O. Radio Pictures, hablada en inglés, con títulos sobreimpresos en nuestro idioma, estrenada ayer en el Ocean. Intérpretes principales: Dick Powell, Anne Shirley, Claire Trevor, Otto Kruger, Mike Mazurki, Miles Mander, Douglas Walton, Don Douglas, Ralf Harolde y Esther Howard. Director: Edward Dmytryk.

Con ritmo febril, una rauda sucesión de hechos y fuertes impactos se cumple la trayectoria circular de "El enigma del collar" o "Murder, my sweet", que la R. K. O. estrenó ayer en el Ocean, y que debe incluirse entre las mejores cintas policiales de la temporada. Los aficionados al género disponen con ella de situaciones y giros propicios para recrearse en la aventura, en lo inesperado, en el encadenamiento perfecto de la intriga, en la imprevista galería de personajes. Atropella serias convenciones y prejuicios, ensanchando el campo novelesco y dotándolo de un juego más diverso y combinatorio. Por ejemplo, el protagonista, Phillip Marlowe, pesquisante particular, dista de ser un "gentleman", y por dinero es capaz de mezclarse en cualquier asunto, sin mirar si es limpio o no; pero es justo reconocer que posee un celo profesional a toda prueba, casi suicida. Ni la furia de un hercúleo y obseso ex presidiario que busca a una

Dick Powell en "El enigma del collar"

mujer enigmática, ni las torturas refinadas que va escalonando en una somnolencia fatídica un consumado farsante, psiquiatra y "chantagista" a la vez; ni la envolvente perfidia de una rubia lograrán apartarlo de su senda y distraerlo de esclarecer el brutal asesinato de su cliente. Desde el comienzo, espectador y pesquisa se internan en el intenso torbellino que apasiona porque el héroe —merece el calificativo— lucha desesperadamente en dos frentes, el frente policial, que dificulta la búsqueda y no pierde pisada al aprovechado pesquisante, y el frente de los numerosos enemigos listos para saltar desde la sombra sobre la presa escurridiza. Predisponen los escenarios a las tres o cuatro escenas brutales, al diálogo ágil y chispeante, conciso en las réplicas y en el chiste, que trae un instante de alivio, y a la penumbra del coloquio sentimental, osado a ratos. Tal escenografía, abundante en interiores modernísimos y exactamente subordinados al carácter de cada situación, adquiere la vida y el relieve de otro personaje más merced a una admirable gradación fotográfica que alcanza su mayor efecto y brillantez en las horas en que Marlowe yace inconsciente e inerme por los golpes o el hipnótico.

Se afirma "El enigma del collar" sobre una utilísima base novelesca extraída de "Farewell, my lovely", de Raymond Chandler, libretista con discretos antecedentes en el género. Se enriquece con lugares extraños y con la sugestión de las pistas borrosas. La existencia de una mujer, a cuya mención todos los labios cómplices enmudecen; la confabulación silenciosa en torno a la desaparición de un fabuloso collar de jade, los enfoques en derredor de una expresiva habitación en las sombras, son otros tantos elementos que ha manejado con destreza y con una admirable comprensión el director Edward Dmytryk, cuyo nombre puede ya agregarse a los virtuosos en el juego policial. El galán Dick Powell cumple un trabajo más intenso y difícil de los que acostumbra y sale airoso de todas las exigencias, mientras Claire Trévor hace recordar en su tipo al personaje de Barbara Stanwyck en "Pacto de sangre", película con la cual, y pese a su desemejanza, mantiene "El enigma del collar" algunos puntos exteriores de contacto. Anne Shirley da el contraste suave y luminoso ante la maldad de la otra, y el corpulento Mike Mazurki asume la encarnación de la fuerza bruta, que contribuye tanto a los rectos efectos de impresión. Los demás, desde Miles Mander hasta la veterana Esther Howard, prestan útiles servicios a una excelente interpretación sin primerísimas figuras.

* * *

Otra policial, pero sólo disparatada y humorística, se estrenó ayer de complemento en el Ocean: "Un crimen divertido" o "Having wonderful crime", también de la R. K. O. Los episodios giran dentro de convenciones risueñas y en torno a la desaparición de un cadáver y a la afición de una tierna pareja de recién casados y de un abogado criminalista, totalmente alejado de su bufete y constantemente sobre una pista en zigzag en la que pisará firme sólo en el acto final. La rubia Carole Landis, Pat O'Brien, George Murphy, Leonore Albert y George Zucco encabezan el reparto a cargo de papeles que no representan para ellos exigencias muy serias.

Los noticiarios

La R. K. O. Radio Pictures presentará el martes otro ejemplar del noticiario Pathé News, con el siguiente material informativo: las estratégicas islas Ryukyu; las primeras tropas británicas penetran en Berlín; el presidente Truman y el secretario Byrnes parten para Berlín, y los últimos momentos del acorazado Barham, hundido en el Mediterráneo.

* * *

Se exhibe actualmente en el Novedades, Astor y Porteño la nueva serie documental de la British Olympic News, que presenta Cadec y que tiene el siguiente sumario: manifestaciones en Moscú por la victoria de las armas aliadas; exhibición de modas en Londres; nuevas viviendas londinenses; precauciones tomadas por los británicos para defenderse de una invasión, y un periódico editado por las autoridades militares de Gran Bretaña, con información sobre la ocupación de Alemania.

* * *

El martes se estrenará en el Suipacha, Astor y Porteño el noticiario de la Universal. Contiene las siguientes notas: Eisenhower visita la tumba de Roosevelt; la cosecha de duraznos en los Estados Unidos; destrucción de pozos petrolíferos japoneses en Borneo; la campaña electoral en Gran Bretaña; la lucha naval en el Pacífico; botadura de un gigantesco dique flotante norteamericano; aviones cohetes británicos en acción, y previsión sobre el futuro del "jepp".

* * *

La Paramount ha dado a conocer en el Gran Rex, Porteño y Novedades otro ejemplar de su noticiario, con estas notas de actualidad: homenaje a los paracaidistas en Fort Benning; entrenamiento de médicos cubanos; las elecciones en Inglaterra; la lucha contra la bomba "baka", y notas sobre la guerra en el Pacífico.

"Bajo el cielo de China" se conocerá en el Gran Rex

Inspírase en la conocida novela de Pearl Buck "China Sky" la película de la R. K. O. Radio Pictures que con el título de "Bajo el cielo de China" se conocerá en breve en la sala del Gran Rex. Animan esta producción Randolph Scott, Ruth Warrick y Ellen Drew, secundados por Anthony Quinn, Carol Thurston, Ducky Louie, Richard Loo y Philip Ahn. Se informa que no se trata de una película de guerra ni de propaganda de ideal alguno, sino de un relato que nace de la filosofía oriental, de la resignación y la serenidad, que no impiden, sin embargo, el arrebato del patriotismo. "Bajo el cielo de China" presenta además la lucha de dos médicos en el cumplimiento de sus deberes. Ray Enright tuvo a su cargo la dirección de la película.

Ingrid Bergman en una escena de "Las campanas de Santa María", novedad de la R. K. O. Radio Pictures

"Sierra Morena" y "Los reyes del ring" son dos próximos films mexicanos

Después de la versión mexicana de "Los miserables", la distribuidora Films Mundiales hará conocer "Sierra Morena", de igual procedencia. La película desenvuelve un tema de sabor hispano, con paisajes y ambientes típicos. En ella tiene lucida actuación, se informa, Paquita de Ronda, al lado de quien trabajan Juan José Martínez Casado, Marta Elba, Florencio Castelló, Enrique Salvador y Francisco Jambrina. De la dirección de "Sierra Morena" se encargó Francisco Elías.

También anuncia entre sus próximos estrenos Films Mundiales, "Los reyes del ring", que cuenta con la presencia de conocidas figuras del boxeo de los últimos dos decenios.

EL BALANCE DE LA SEMANA

Además de **"El enigma del collar"** y **"Un crimen divertido"**, las dos películas que hoy comentamos en estas columnas, se conocieron en la semana las siguientes producciones: **"Entre dos mundos"**, norteamericana, con Paul Henreid, John Garfield, Sydney Greenstreet y Eleanor Parker; **"Gestapo"**, norteamericana, con Alan Ladd, Steffi Duna y Roland Drew; **"El goce de la venganza"**, con Ralph Morgan y Kay Linaker; **"La realidad de un sueño"**, norteamericana, con Joan Leslie, Jack Benny, Joe E. Brown, Eddie Cantor, Jack Carson, Joan Crawford, Bette Davis, Victor Francen, Sydney Greenstreet, Paul Henreid, Peter Lorre, Ida Lupino y Eleanor Parker; **"Villa Rica del Espíritu Santo"**, argentina, con Silvana Roth, Esteban Serrador, Ernesto Vilches, Homero Carpena y Pilar Muñoz; **"Su milagro de amor"**, norteamericana, con Dorothy McGuire, Robert Young y Herbert Marshall, y **"El Halcón en Hollywood"**, norteamericana, con Tom Conway, Barbara Hale, Veda Ann Borg y John Abbot.

En breve comenzará en Hollywood la película sobre Winston Churchill

Londres, 3 (R).—La anunciada producción de una película biográfica sobre la vida de Mr. Winston Churchill, con los mismos lineamientos que "Wilson", de la 20th Century-Fox, se iniciará en breve en Hollywood, según el director de la Warner en esta capital.

Los arreglos especiales para la filmación fueron efectuados en 1940 por Mr. Max Milder, jefe de producción de la Warner Bros. Entonces se resolvió filmar la película en el sur de Inglaterra y se iniciaron los trabajos de reunión de material. Los libretos fueron aprobados por Mr. Churchill. Luego, debido a inconvenientes a causa de la guerra, se suspendieron los trabajos tanto en Inglaterra como en los Estados Unidos.

La resolución de reanudar la filmación de "Churchill" se adoptó durante la reciente visita a Inglaterra de Jack L. Warner, jefe de producción mundial de la Warner Bros. Es probable que posteriormente Mr. Churchill se traslade a Hollywood para asegurar la exactitud del relato.

CULTO CATÓLICO

Bendición de nuevas obras en la parroquia de la Resurrección del Señor

Hoy a las 16 serán inaugurados en la parroquia de la Resurrección del Señor, calle Dorrego 892, el salón de actos y las cinco aulas que se construyeron recientemente. La bendición estará a cargo del cardenal Copello, a quien se ofrecerá después un acto de homenaje.

Mañana a las 16 se realizará una reunión académica en las nuevas instalaciones.

Parroquia de Santa Elena

Han de alcanzar, sin duda, la importancia que anualmente revisten las tradicionales fiestas y feria de comestibles que se efectuarán mañana, de 8 a 20, en las instalaciones de la casa parroquial de Santa Elena, calle Lafinur 3331, a beneficio de las obras benéficas de dicha jurisdicción eclesiástica y de la Conferencia Vicentina, entidades que encabezan las Sras. Isolina Landívar de Zorraquín y Angélica Acosta de Vela.

A mediodía será servido un almuerzo criollo.

Parroquia de Santa Elisa

Hoy a las 18, como todos los sábados, rosario y salve cantada.

Nuestra Señora de Balvanera

Con la siguiente distribución comenzará hoy la solemne novena en honor de Nuestra Señora del Perpetuo Socorro: a las 8, misa de comunión en el altar de la cofradía, y después rezo de la novena, y a las 18.30 rosario, novena y bendición con el Santísimo Sacramento.

Cuarenta Horas

Hoy, mañana y pasado mañana, en la iglesia de Nuestra Señora de las Victorias, calle Paraguay 1206.

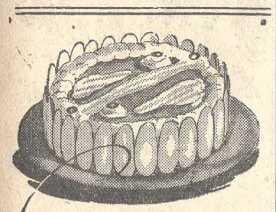

Este POSTRE se llama
LOS DOS CHINOS

... y a él confiamos, demostrar en su mesa, con qué respeto cuidamos la herencia de este nombre tradicional argentino

Confitería LOS DOS CHINOS
Alsina y Chacabuco - Bs. Aires
U. T. 33-Avenida 9024-25
SOCIEDAD DE RESPONSABILIDAD LIMITADA - CAP. $ 400.000

ORQUESTA SINFONICA JUVENIL ARGENTINA

dirigida por el maestro
LUIS GIANNEO

TERCER CONCIERTO

en el

GRAN TEATRO OPERA

CORRIENTES 860

MAÑANA a las 10.20 horas

PROGRAMA

PRIMERA PARTE

BEETHOVEN . . . . . *Coriolano (Obertura)*
GRIEG . . . . . *Suite Lírica*
a) El Niño Pastor
b) Marcha rústica noruega
c) Nocturno
d) Marcha de los enanos

SEGUNDA PARTE

En transmisión desde las 11 horas con **L. R. 1 Radio El Mundo, sus ondas cortas L. R. X. y L. R. X. 1 y su cadena de emisoras.**

MENDELSSHON . . . . . *Sinfonía No. 4 "Italiana"*
a) Allegro vivace
b) Andante con molo
c) Moderato
d) Saltarello
LUIS GIANNEO . . . . . *El tarco en flor*
CHERUBINI . . . . . *Anacreonte (Obertura)*

INVITA

CADE

COMPAÑIA ARGENTINA DE ELECTRICIDAD S. A.

NOTA: Rogamos puntualidad a fin de evitarse demoras en la entrada.

PUB. EXCELSIOR

ESPECTÁCULOS CINEMATOGRÁFICOS

GRAN PALACE — Maipú 456, 31-4868. Hoy, 15.15, 18.20 y 22.20, 5ta. semana de éxito de **Dos ángeles y un pecador**, p. P. L. Lagar y E. Morena; 13.30, 16.35 y 20.35: **Carmen**. Platea Club, $ 1.50. Viernes, estreno: **Las seis suegras de Barba Azul**, por Pepe Arias.

NORMANDIE CINE TEATRO — 14.55, 18.5 y 22.5: **LA REALIDAD DE UN SUEÑO**, p. J. Benny, B. Davis y las 62 más afamadas estrellas de Hollywood; 13.45, 17 y 21: Var. MATINEE, $ 1.50.

GRAN REX—Hoy, 14, 17.10 y 21: **El Halcón en Hollywood**; 15.15, 18.30 y 22.30: **SU MILAGRO DE AMOR**, p. DOROTHY McGUIRE, ROBERT YOUNG y HERBERT MARSHALL. Publum, $ 1.50.

GRAN TEATRO OPERA—15.10, 18.25 y 22.25: VILLA RICA DEL ESPIRITU SANTO, p. S. Roth, E. Serrador y E. Vilches; 13.40, 17 y 21: **Tres chicas y un hombre**. Pl., 2.50. Publ., 2. Mat., 1.50.

AMBASSADOR — Lavalle 777. 14.50, 17.45 y 21.45 (en punto): **Las llaves del reino**, la difundida novela de A. J. Cronin, con Gregory Peck; 14, 17.20 y 21: Varied. Pullman, $ 2.

PREMIER—Corrientes 1565. U. T. 35-2113. hoy, 15.10, 18.20 y 22.20: LA SEÑORA DE PEROT SE DIVORCIA, M. Legrand; 14, 17 y 21: UN GRITO EN LA OBSCURIDAD. Plat., mat., $ 2.

GRAN CINE OCEAN—Lavalle 739. (32-1515). (Hoy, matinée: Platea, $ 1.50). 15.10, 18.25 y 22.25: **El enigma del collar**, p. D. Powell (inc. para niños) 13.30, 16.55 y 21: **Un crimen divertido**. Pullman, 1.50.

BROADWAY—Matinée de 14 a 17. Platea, $ 1.50. A las 14, 17.10 y 21: **Infamia**, c. M. Oberon; 15.30, 18.45 y 22.45: **Intermezzo**, c. L. Howard e I. Bergman. Vermouth a las 17.10: Platea, $ 2. Pull., $ 1.50. Noche a las 21: Platea, $ 2.50. Pullman, $ 2.

IGUAZU—Lavalle 940, (35-4431). Mat. 13.35. Verm. 16.50 y noche 21 horas. A las 15, 18.20 y 22.20: **Arco Iris** (inc. p. niños); 13.40, 16.50 y 21.10: **Taxi al cielo** y Secc. Varied.

LOS ANGELES — Corrientes y Callao. 35-3742. 18.25 y 22.30: **La preferida**, B. Grable; 16.55 y 21: **La casa de los Rothschild**, L. Young; 15.45: **Maestros de baile**: 14.15 y 20.20: Dibujos, cómicas y variedades. Pull., 1.20.

GRAN CINE IDEAL — Suipacha 378. Hoy 15, 18.10 y 22.10: **Entre dos mundos**, p. Paul Henreid, John Garfield, Eleanor Parker; 13.45, 17 y 21: Var. Matinée, $ 2. En breve: TE VOLVERE A VER.

MONUMENTAL—Lavalle 780. Ult. sábado y domingo p. este año. Mat., Plat., $ 2. A las 15.35, 18 y 22: **Canción inolvidable**, c. P. Muni; 14, 17.35 y 21: Variedades.

PARIS—Lavalle 769. 31-2916. ¡¡GESTAPO!!, el film más valiente del año; 14 a 17.30, matinée 1.50 plateа. 16, 18.30 y 22.40: ¡¡GESTAPO!!; 15, 17.30 y 21: **Goce de la venganza**; 14 y 20.30: Var. Pull., 1.50. Mañ., matinée 14 a 17.30: Platea, 1.50.

ASTOR — Corrientes 746. Actualidades. Hoy: ¿Qué hacer con Alemania? El problema que plantea la paz a los aliados. Not. Arg. Not. c.: Invasión a Borneo. El secreto de la bomba "Baka" japonesa. **Pájaro carpintero**, c. Espaguetti. Plateа, 0.60. Cont. de 13 a 24.

GRAN CINE SUIPACHA — Suipacha 442. Hoy 15.20, 18.30 y 22.30: AMOK (excl. p. may.), p. María Félix, según la nov. de Stephan Zweig; 13.50, 17 y 21: **El pequeño valentón**, MATINEE, plateа, 1.50

GLORIA—Av. de Mayo 1225. 38-6966. 14.30 y 20.30; Varied. ¡**Ay, qué tiempos aquellos**! Gran éxito, 2a. semana: **La copla andaluza**, con canciones p. Niño Marchena. Publ., 1. Noche, num.

GRAN CINE FLORIDA — Florida 271. 33-6133. Cont. 12.30 a 24. A las 14, 18 y 21.50, el extraordinario film en tecnicolor con Gary Cooper, Laraine Day y Signe Hasso en:

LA HISTORIA DEL Dr. WASSELL

12.40, 16.30 y 20.25, Dorothy Lamour, Ray Milland y Akim Tamiroff:

LA PRINCESA DE LA SELVA

El **mago del waltz**, dibujo en colores de titeres y variedades.

PULLMAN, $ 1

SELECT LAVALLE — Lavalle 921. 35-0235. La película más realista del año en toda la magnificencia de su realización:

CAMPOS DE CONCENTRACION

Un film de gran jerarquía: **Camaradas**; Varied. Plateа, 1.50.

LUXOR — Lavalle 669. (31-3893). Mat. 13.45. Plateа, $ 1.50, 15.30, 18.30 y 22.30 TU ERES MI AMOR, p. P. Goddard; 14, 17 y 21: **Así son los marinos**, Verm. 17. Noche 21. Plateа, $ 2.

ROSE MARIE — Lavalle 750. CONTINUADO, $ 1. 13.30, 17 y 20.30 hs.: Noticias y DESDE LAS PLAYAS A BRUSELAS: 14.10, 17.40 y 21.10: ERIC VON STROHEIM en:

TORMENTA SOBRE LISBOA

15.30, 19 y 22.30 hs., extraordinario!:

Allá en el setenta y tantos

c. S. Roth, C. Cores, A. Bello.

PETIT SPLENDID — Libertad 976, 41-1324. 18.5 y 22.5: UN DESOLADO CORAZON, Cary Grant; 16.25 y 20.15: NOCHE EN EL ALMA, Hedy Lamarr; 14.55: **El canario amarillo**; 14.20 y 20: Var. Men., tard., 0.60. Loc. num. Boletería 10 hs.

PRINCESA — Suipacha 460. (35) 1112. Continuado de 11 a 24. Calefacción. Kitty Carlisle y orquesta A. Rey en:

LA MUJER QUE NUNCA PIERDE

Paul Lukas y María Oupenskaya en:

FUEGO OTOSAL

Eddie Cantor, John Payne, Mary Astor en ESCANDALOS ROMANOS. (inc. niños)

PLATEA, 0.80

PLAZA—Corrientes 939. (35) 7777. Hoy, tarde de 14.10 a 20 hs. Noche a las 20.25 hs. A las 14.10, 18.15 y 22.5: LA SEPTIMA CRUZ (inconv. p.niños), con Spencer Tracy y Signe Hasso; a las 16.50 y 20.45: ALMA EN LA SOMBRA, Ingrid Bergman y George Sanders; a las 16.10 y 20.25: Variedades. Pullman, $ 1.20. (Noche, numeradas).

SARMIENTO—Lavalle 852. (35) 3338. Cont.

EL CANTO DEL CISNE

p. M. Ortiz y R. Escalada;

BRASIL

p. Tito Guizar; **Sinfonías dislocadas**, Noticiarios y variedades. Pullman, $ 1.20.

ARIZONA—Lavalle 727. 31-6967. Tarde, 14.20. **El ruiseñor y el cuervo**, B. Karloff; **Cabezudos**, Abbott y Costello; **Concierto veraniego**; Suc. Arg. 349. Pull., $ 1.20.

GRAND SPLENDID — Santa Fe 1860. Hoy, a las 15: CLARO DE LUNA, p. las mellizas LEGRAND; 16.20 y 20.20: LOS OJOS MAS LINDOS DEL MUNDO, p. López Lagar y Amelia Bence; 18.30 y 22.20

MADAME SANS GENE

p. NINI MARSHALL

Pull., 1.50. MAÑANA, a las 14: MATINEE INFANTIL.

PORTEÑO — Corrientes 846, Actualidades. Hoy: ¿Qué hacer con Alemania? El problema que plantea la paz a los aliados. Not. c. Invasión a Borneo. El secreto de la bomba "Baka" japonesa. Not. Arg. **Pájaro carpintero**, c. Espaguetti. Plateа, 0.60. Cont. de 13 a 24.

NOVEDADES — Florida 364. 31-5155. Cont. Exclusivo: ¿QUE HACER CON ALEMANIA? Los miles de prisioneros nazis. Cómo trataban a sus propios vencidos. Invasión de Borneo. Elecciones en Inglaterra. Suc. Arg. Dib. en colores. Var. Titeres. Not. Francés No. 11.

CALLAO—Callao 27. 38-1898. 18.20 y 22.30: EL MAÑANA ES NUESTRO, Loretta Young, Alan Ladd; 16.40 y 20.40: PRISIONEROS DEL TERROR, Ray Milland; 15.20 únic.: **Explosivo**; 14.30 y 20: Varied. Tard., niños, 0.50. Loc. num.

METROPOL—Lavalle 869, 35-1936. Continuado de 13 a 24. **La Yurpirena, Nace una estrella**, F. March; **Flor de pasión** (inc. p. niños); Varied. Plateа. 1.

CINE ROTARY—Corrientes 565. 31-8061 Cont. de 11 a 24 hs. **Ocupaciones insólitas, La que yo vi**, titeres; Nordeste argentino, **El lobo marino**, Bucéfalo, Not.: Ocup. americ. de Austria. UNA VOZ EN LA TORMENTA, p. F. Lederer, 0.60.

VERSAILLES — Santa Fe 1447. (44) 2709. Cont. 15 y 20: Variedades, 0.40: **Una novia para dos**, L. Ayres; 16.40 y 20.40: **Laureles ajenos**, E. Bracken; 18.20 y 22.20: **La que no supo amar**, G. Rogers. R. Milland. Pullman, 0.80.

GAUMONT — Rivadavia 1635, 38-0606. 1, 17.40 y 22.30: ALLA EN EL SETENTA Y TANTOS, c. S. Roth; 16 y 20.50: EL PRISIONERO DE ZENDA, c. R. Colman; 14.40 y 19.30: **Sinfonías dislocadas**; 14.20 y 19.10: Varied.

ALVEAR—Esmeralda 320. 35-1522.

ARLETTE Y SUS PAPAS

M. Dearly; **Bajo la máscara del placer**, A. Préjean; **La calle de la alegría**, Pros. cont. no apto menores.

MUNDIAL — Corrientes 959. Excl. Autent. de esta contienda. CAMPOS DE CONCENTRACION MAIDANECK, insdec. p. pers. impresionables. ESTE ES EL ENEMIGO, CON EL EJERCITO RUSO, TANQUES ROJOS. (Espect. p. mayores).

BABY—Paraguay 918. U. T. 31-2888. Hoy, de 14.15 a 17.30. Extraord. matinée infantil. Errol Flynn en: EL CABALLERO AUDAZ; Dibujos color, cómicas, varied. Plateа, $ 1.

PARAMOUNT — Lavalle 845. 35-0999. Calefacción. Gran sección de variedades. **Días de gloria** (inc. p. niños), Tamara Tomanuova; **La mujer del cuadro**, E. G. Robinson. Plateа, $ 1.

CAPITOL — Santa Fe 1848. 44-2379. Cont. Pull., 1.20. Men., tde., 0.60. **El mañana es nuestro**, L. Young; **Prisioneros del terror**, R. Milland; **Rapto femenino.**

CINE ARTE—Corrientes 1553. 35-8501. Calef. Matinée 13. 16.30 y 20.30: El Halcón maltés, H. Bogart y M. Astor; 18.30 y 22.25: La máscara de Demetrio, P. Lorre, S. Greenstreet y V. Francen. $ 1.

REAL—Esmeralda 425. 31-3800. **Paraíso del esquiador**, Pájaro loco, El pueblo raso, **Carlitos vigilante**, Chaplin; Constructores navales, etc 0.60.

ATLANTIC — Belgrano 1260. 38-2726. **Deudas imperdonables**, M. Hunt (no ap. p. men.); **Volvamos al ayer**, Jean Arthur; var., **Falsa identidad**, R. Dix.

GRAN CINE VICTORIA—Av. de Mayo 882. 34-1493. Hoy cont. de 13. **Allá en el setenta y tantos...**, El prisionero de Zenda, variedades, $ 1.

METROPOLITAN—Corrientes 1343. 38-9900. Pull., $ 1.20 17.5 y 21.55: **El gran dictador**, c. Charles Chaplin; 15.40 y 20.30: **Dos Romeos sin Julieta**; 14.10: **Del fuego a las brasas** 13.30 y 20: Var.

RADIO CITY—Corrientes 2063. 48-0030. Continuado. Tarde y noche, sin excepción. Ritmo de vida argentina. Sucesos Argentinos No. 344. El corazón delator (inconveniente para niños); **Ojos que matan, Así es la gloria, La luz que agoniza.** Pullman, 0.80. Niños, 0.40.

ASTORIA—Suipacha 482. Cont. de 13.30 a 24. **La bailarina vienesa, Error de corazones.** Pullman, $ 1.60.

ELECTRIC — Lavalle 836. 35-1846. Cont. **Ofensiva conyugal, La tentadora enmascarada, Mi plata por un marido, Los tres caballeros, W. Disney.** $ 1.

GRAN CINE TROCADERO — Lavalle 820. 35-1455. Continuado de 12.30 a 24. Calefac. Sala familiar. VARIEDADES. En la noche del pasado. Los blancos acantilados de Dover. Super, $ 1.20.

CERVANTES—Belgrano 1820. 38-2898. **Los blancos acantilados de Dover, En la noche del pasado**, var., **La rubia audaz.**

MITRE—B. Mitre 1332. 38-5591. Calefacción. Unico. $ 1. **La que no supo amar, Laureles ajenos. El rayo mortífero.** Cómicas y variedades.

AMERICAN — Córdoba 1785. 44-0494. LA QUE NO SUPO AMAR, LAURELES AJENOS, COMICAS y VARIEDADES.

CATALUSA—Corrientes 2046. 47-0662. **Su adorable enemiga, Mi plata por un marido, Tres caballeros**, de Walt Disney.

RENACIMIENTO—Lavalle 925. 35-1859. **El mañana es nuestro**, Loretta Young; **Prisioneros del terror**, R. Milland; **Fantasía de Carnaval** (en tecnicolor).

HINDU—Lavalle 842. (35-1114). Deudas imperdonables (no apto p. menores), p. A. Knox; **Volvamos al ayer**, J. Arthur; **Criados maleriados**, cómica, p. 3 Chiflados

INCA — Corrientes 1550. 35-6118. Cont. Hoy: **Fiesta mágica, El chico de la pista, La luz que agoniza**, Noticiarios. Pullman, 0.80.

FLORIDA—G. Güemes. 34-0275. Cont desde las 11 hs. CAMERUN (no apta p. men.). **Una noche de suplicios.** Pl., $ 1.

AVENIDA—Av. de Mayo 675. De 10.30 a 24. Notic., varied., dibujos y Pacto de sangre, B. Stanwyck-F. McMurray. 0.60.

LUX—Corrientes 1372. De 12.30 a 24. Noticiosos, variedades, dibujos y **Triunfo sin gloria**, Joel McCrea. Pl., 0.55.

ALMAGRO

ALCAZAR — Corrientes 4636. 79-3970. **María Celeste**, M. Legrand; **Allá en el setenta y tantos..., Puerta cerrada.**

ALMAGRO — Rivadavia 3876. 62-1216. **Su mejor alumno, La gauchita y el charro, Un muchacho de Bs. Aires.** Cta., 1.30

HOLLYWOOD—Corrientes 4256. 79-4213 $ 1. **La luz que agoniza** (cast.), **El chico de la pista, Adorable impostora.** Var.

MEDRANO—Corrientes 3976. 79-3501-02 $ 1. El ruiseñor y el cuervo, **Cabezudos, La perla fatal.** Dibujos y var.

ROCA — Rivadavia 3753. 62-1516-1517. $ 1.20. Calef. **La séptima cruz**, S. Tracy (inc. niños). **Conozca a la gente, Ama, vive y aprende.** Dibujos y var.

LUMIERE — Belgrano 3272. 45-2838. **Desde que te fuiste, La camisa de Mabel, Los tres compadres.**

BARRACAS y BOCA

OLAVARRIA — Olavarría 635. 21-0454. **Mi celosa mujer, Goldwyn Follies, Escándalos romanos, E. Cantor** (inc. niños).

DANTE — Alte. Brown 1243. Hoy: **Cosacos del Don**, musical; **Tengo dos novios, R. Hutton; La vanidosa**, Bette Davis.

GUEMES — M. de Oca 972. 21-4072. Pta., $ 1. Men., 0.50. **Pacto de sangre, Sor Clotilde, El rapto a medianoche**, Cómicas y variedades.

BELGRANO

Gral. BELGRANO — Cabildo 2165. 73-7200. 18 y 22.10: UN DESOLADO CORAZON, c. Cary Grant; 16.10 y 20.15: NOCHE EN EL ALMA, Hedy Lamarr (total en cast.), c. Hedy Lamarr; 14.50: **Mi amigo lobo**; 14.30 y 20: Variedades. Publ., $ 1.50. T. Men. 0.80 Loc. num. Bol. 10 hras.

RITZ — Cabildo 655. 73-0688 18 y 22.10: UN DESOLADO CORAZON, por Cary Grant; 16.15 y 20.25: NOCHE EN EL ALMA, p. Hedy Lamarr (todo cast.); 15: **Una noche de aventuras**; 14.30 y 20: Dib., var. y **Vida de nazi**, W. Disney. Pullman, $ 1.50. Loc. numer.

CINE GENERAL PAZ — Cabildo 2702. (76) 3344. A las 17.50 y 22: LA SEPTIMA CRUZ (inconv. p. niños), con Spencer Tracy y Signe Hasso; a las 16.15 y 20.20: HORAS ROBADAS; a las 14.30 y 20: Variedades; a las 15: NANCY TIENE TRES AMORES. Pullman, $ 1.20.

MIGNON — Juramento 2433. 73-3899. Numerados. Pullman, 1.20. **El cofre misterioso, Deudas imperdonables**, M. Hunt (no apta men.). Divertidísima: **Volvamos al ayer**, Jean Arthur.

CABILDO — Cabildo 2347. 73-3852. Compl., $ 1. 16.50 y 21.10: DESDE QUE TE FUISTE (total en cast.), c. Claudette Colbert y cinco estrellas más: 16 y 20.20: LOS TRES COMPADRES: 14.45: **La patrulla fronteriza**; 14.15 y 20: Variedades. T. Men., 0.50. Loc. num.

ELITE — Cabildo 3211. 70-5122. Arsénico y encaje antiguo (inc. p. niños). C. Grant; **Me traicionaron**. Sec. variedades. P., 0.80. M., 0.50.

BELGRANO—Cabildo 2356. Variedades. **Mundos individuales**, p. Charles Boyer y Claudette Colbert: **La historia del Dr. Wassell** (en colores), p. Gary Cooper.

PRINCIPE — Cabildo 2327. 73-2781. Numeradas, $ 1.20. **La gauchita y el charro**, Jorge Negrete; **Ahí está el detalle**, lo más cómico de Cantinflas (inc. niñ.); **La monja alférez**, María Félix.

IDEAL MONROE — Monroe 3245. 73-7538. **María Celeste**, M. Legrand; **Allá en el setenta y tantos..., Son cartas de amor**

BOEDO

EL NILO—Boedo 1063. 45-2284 y 9622. **Madame Sans Gêne**, N. Marshall; **Nacidos para amarse, Hijos del desierto.** Loc. numeradas.

CABALLITO

ASTRO—Rivadavia 5456. 60-6246. Hoy insuperable programa. 17.30 y 22.30, Nini Marshall en:

MADAME SANS GÊNE

MADAME SANS GÊNE

MADAME SANS GÊNE

16 y 20.50:

EL JARDIN DE ALA

EL JARDIN DE ALA

con Marlene Dietrich y Charles Boyer; 14.45 y 19.30: Richard Arlen en BARRE-MINAS; a las 14: Sec. variedades. La boletería desde las 10 hs. Localidades numeradas.

RIO DE LA PLATA—Parral y Gaona. 60-5705. 15.10 y 22.20: EL MAÑANA ES NUESTRO, L. Young; 16.40 y 20.45: PRISIONEROS DEL TERROR R. Milland; 15.45 y 20: Varied.; 14.30: **Dinero loco**. Compl., $ 1.20. Num. Bolet. 10 hs.

PRIMERA JUNTA — Rivadavia 5338. 60-3950. Calef. 17.45 y 22.30: **Deudas imperdonables**, M. Hunt (no apt. para 18 años); 16.15 y 21: **Volvamos al ayer**, J. Arthur; 15.15: **Submarino suicida**; 14.30 y 20: Variedades.

CONDOR—P. Goyena 127. 60-0221-3388. Continuado desde 14. **Madame Sans Gêne**, Nini Marshall. El escándalo, Armando Calvo; **La mujer del cuadro**, María Félix.

PELLEGRINI — Gaona 3355. 59-1607. 17.50 y 22.10: LA MUJER DEL CUADRO, J. Bennett; 16.10 y 20.30: GOYESCAS, I. Argentina; 15.40 y 20: Variedades; 14.10: **El canario amarillo**. Comp., $ 1. Bol. 10 horas

LEZICA — Rivadavia 4622. 60-9695. Hoy 15 hs. **Mi amor eres tú**, P. Singerman; **Los martes, orquídeas**, M. Legrand; **Rigoberto**, E. Serrano, Men., 0.50

L. LAMARQUE—Espinosa 574. 43-3472. Goyescas (inc. p. niños

En el Colón se repuso anoche "La Traviata"

Anoche subió a escena en la sala del teatro Colón, en la undécima función correspondiente a la serie de gran abono, la ópera "La Traviata", de Verdi. Esta obra, que figura indudablemente entre las cuatro o cinco más populares de todo el repertorio lírico, por su interés dramático y la abundancia y fluidez de su melodía, de una sinceridad absoluta, mantiene intacta su frescura, a pesar de hallarse bastante próximo el primer centenario de su estreno. Es por eso que se repone con regularidad en los escenarios de los teatros de ópera, figurando en la base de todos los repertorios, desde los de nuestro primer coliseo hasta los correspondientes a las temporadas de carácter popular, desarrolladas por compañías de segundo orden. Atrayente fué la versión obtenida anoche, a cargo de varios cantantes locales, la mayor parte de los cuales ha intervenido anteriormente en el desempeño de los mismos personajes, y cuya labor ya hemos juzgado oportunamente. En la parte de protagonista la soprano Delia Rigal, evidentemente una de nuestras cantantes jóvenes mejor dotadas, y a la que espera un brillante porvenir en el teatro musical, actuó con mayor conocimiento y dominio del personaje que en la temporada anterior, acreditando notables progresos. Con voz cálida, bien timbrada, que llega sin esfuerzo a la nota aguda y con una inteligente personificación del personaje, cosechó calurosos aplausos en diversos pasajes de la obra. El conocido tenor Pedro Mirassou colaboró dignamente, trazando un Alfredo Germont de categoría, muy celebrado por la concurrencia. En la personificación de Jorge Germont el barítono Víctor Damiani, quien reemplazó a Renato Cesari, indispuesto, actuó con suma eficacia, poniendo de manifiesto la variedad de sus recursos escénicos y vocales. Los artistas anteriormente citados fueron secundados, de acuerdo con sus méritos respectivos, por Norma Palmieri, Nelly Rubens, Alvaro Bandini, Víctor Bacciato, Angel Mattiello, Joaquín Alsina y Fernando Traverso. La obra, correctamente puesta en escena por Otto Erhardt, contó con la versión coreográfica de Margarita Wallmann y decorados de Héctor Basaldúa. Héctor Panizza reeditó sus mejores actuaciones al frente de la orquesta estable del teatro; profundo conocedor del arte verdiano, obtuvo una interpretación ajustada y expresiva, de categoría poco frecuente. La concurrencia saludó esta nueva reposición de "La Traviata" con prolongados aplausos.

—Esta noche a las 21, en la 8a. función de abono a sábados nocturnos, se cantará nuevamente "Louise", de Charpentier, a cargo de Albert Wolff, y con el mismo reparto que en las otras representaciones.

—Mañana a las 17, en función extraordinaria popular, se repetirá "La Bohème", de Puccini, dirigida por Juan Emilio Martini. En los papeles de mayor responsabilidad actuarán Isabel Marengo, Antonio Vela y Víctor Damiani.

EN EL CASINO SE ESTRENÓ AYER UNA REVISTA POLÍTICA

El anuncio del estreno de una revista política en las circunstancias actuales congregó anoche en la sala del teatro Casino una concurrencia numerosa y expansiva, dispuesta a presenciar la producción de Ivo Pelay, con música del maestro Egidio Pittaluga, titulada "Se vienen las elecciones". Justo es consignar, que la expectación no se vió defraudada, desde que el auditorio contempló, con mezcla de sorpresa y regocijo, una sugestiva manifestación del género, trazada de acuerdo con lo que deben ser esas expresiones teatrales, destinadas a mostrar aspectos satíricos y caricaturescos de manera ingeniosa a la par que reverente. Todo ello está observado animadamente en la nueva producción del Casino, que ofrece —"rara avis" — un despliegue de diálogos de intención directa y contagiosa para fustigar, sin tomar partido, los errores de políticos gobernantes. La casi totalidad de los catorce cuadros está destinada a temas de la política nacional, con alguna que otra alusión bastante acusada a episodios de carácter internacional, como ocurre en un desfile de tipos agrupados en la forma de "Grafodramas" creados por Luis J. Medrano en LA NACION, o en el cuadro alusivo a tres gobernantes extranjeros. El espíritu de la nueva producción se mantiene en tono crítico hacia las medidas de fuerza empleadas contra la libertad do pensamiento o de propaganda política, desde el cuadro inicial, titulado "¿Quién paga la propaganda?", hasta el de la pulpería, que muestra en el ambiente de nuestra campiña la lucha de candidatos que aspiran a la futura elección presidencial. Tienen igualmente singular intención y realce efectivo el pasaje dedicado a los exiliados argentinos; el monólogo "Piedra libre"; una selección de solicitadas, construídas con ingenio, y el cuadro "Los comicios del futuro". La pieza está convenientemente aderezada con manifestaciones coreográficas de brillante colorido, desde la nota de ambiente goyesco hasta el pasaje afrocubano. La interpretación fué mantenida con acierto, destacándose en primer término Thelma Carió, que actuó con vivo dinamismo, y Alba Regina, y Julia Pou, igualmente eficaces, así como las bailarinas Manuela Murillo y Teresa Padrón. La caracterización de tipos populares tuvo animadores ajustados en los actores Severo Fernández, Alberto Anchart, Vicente Climent, Héctor Ferraro y Eduardo Delabar, completando el reparto principal, en forma grata, Adrián Orloff, Nené Cao, Lidia Lamar, Vicente Rubino y José Ruzo. La nueva producción fué presentada con decorados de atrayente visualidad. El público dispensó a la obra un recibimiento expresivo.

Mañana se despedirá la compañía del Ateneo

En el teatro Ateneo cumplirá hoy su quincuagésima representación consecutiva la comedia "Tu vida y la mía", de Malena Sandor, que interpreta la compañía encabezada por María Luisa Robledo, Nélida Franco, Guillermo Battaglia y Alberto Closas. Dicho conjunto ofrecerá hoy y mañana las últimas representaciones de dicha obra, pues terminará su actuación.

En el Apolo se ofrecen las últimas representaciones de "El hombre que no mintió"

La compañía de Pepe Ratti anuncia las últimas representaciones de "El hombre que no mintió", la ágil y graciosa comedia de Yanos Vaszary, con que inició su temporada en el teatro Apolo. Esta obra del autor de "Me casé con un ángel" cumplirá 150 representaciones consecutivas en estos días, antes de que baje del cartel en la próxima semana. El conjunto del teatro Apolo tiene en preparación la segunda novedad de su temporada. Se trata de una obra cómica italiana, titulada "La niña bonita con los dos gallegos", original de Eduardo De Filippo y adaptada a nuestra escena por Rafael Di Yorio.

UNA ELEGANTE CON COCHE REALIZÓ UNA ESTAFA INGENIOSA

La Srta. Isabel Gedda, argentina, de 25 años de edad, es propietaria de la tapicería instalada en la calle Cabildo 922, comercio al que acuden clientes de ambos sexos y distintas categorías, aunque, como se comprenderá, por la índole del negocio es frecuentado más bien por señoras y señoritas, que son quienes por lo general se ocupan del arreglo de las casas. Ayer, como de costumbre, acudieron allí varios clientes, y al promediar la tarde se presentó una dama que por su porte mereció una atención muy especial. Es que llegó manejando un automóvil y luciendo un tapado, sin duda, de buen precio. Se acercaron a atenderla, y aquélla solicitó la exhibición de mercaderías de calidad, que auspiciaban una venta principal.

La desconocida, que representa unos 30 años de edad, eligió varios tapices sin discutir mucho el precio, y en escaso tiempo ordenó un aparte de mercaderías por valor de 1821 pesos con 20 centavos.

Preparado el bulto con los tapices, aquélla, que en su conversación con la dueña del comercio dijo llamarse Marta Morando, echó mano a la cartera para abonar; pero de repente dijo que no le alcanzaba el dinero, indicando que fuese un empleado con la compra hasta su domicilio, calle Juez Tedín Nº 2957, donde le entregaría el importe correspondiente.

No hubo inconveniente alguno para cumplir la indicación, y luego de colocar el bulto en el interior del coche, el empleado de la tapicería se ubicó al lado de la dama, y el vehículo partió velozmente, para detenerse instantes después frente al domicilio de referencia. Sin notarse la menor perturbación en su físico ni en sus actitudes, la elegante detuvo el coche y con tono casi imperativo le indicó al empleado de la tapicería que bajase y tocase el timbre para entregarle el paquete a un sirviente. Cumplió el hombre la orden con toda prontitud, pero no había sacado aún el dedo del timbre cuando fué ingratamente sorprendido por una súbita y extrañísima actitud de la dama. En efecto, ésta cerró insólitamente la puerta del coche y echando el acelerador a fondo abandonó el lugar con marcha vertiginosa.

Le pareció al principio el empleado que aquello era un broma; mas, cuando le dijeron en la casa que de allí nadie había salido de compras, y cuando transcurridas varias horas la elegante no apareció ni se tuvo la menor noticia de la mercadería, la señorita dueña de la tapicería comprendió que había sido víctima de una estafa y se presentó a la policía para formular la correspondiente denuncia.

Como es de suponer, la autoridad busca con el empeño imaginable a la estafadora, habiendo participado lo sucedido al juez de instrucción de turno en el distrito.

ARREBATO DE CARTERA

Ayer a las 15.30 en la calle Junín, entre las de Corrientes y Lavalle, un desconocido le arrebató la cartera a la Srta. Ester Pasián. Al hacer la denuncia ante un vigilante de la comisaría 7a., la damnificada manifestó que en la cartera había 85 pesos y objetos personales.

EN UN "GARAGE"

En el "garage" de la C. T. C. B. A., existente en la calle Luján 2447, en circunstancias en que con un colectivo de la línea 61, de esa empresa, a cargo de Federico Moreira, se realizaban algunas maniobras, el coche embistió a Oscar Palacios, argentino, de 37 años, casado, lesionándolo en la cabeza y en el brazo y pierna derechos. Socorrido por algunos de sus compañeros de trabajo, aquél fué conducido luego al hospital Rawson.

MÚSICA

Un concierto a dos pianos hubo en la Casa del Teatro

Ayer por la tarde se llevó a efecto en el salón de la Casa del Teatro un concierto a dos pianos a cargo de Joseph Berggrun y Héctor Mazziotti, instrumentistas cuya actuación hemos destacado elogiosamente en esta sección, en anteriores oportunidades. Un programa serio y de compromiso, que comprendía obras originales y transcripciones de Boyle, Couperin, Bach, Mozart, Ravel, Granados, Infante, Rachmaninoff y Milhaud, permitió a los citados ejecutantes poner nuevamente en evidencia su comprensión y ajuste, brindando interpretaciones de innegable interés musical, que encontraron la cálida adhesión del público.

—Esta tarde a las 17.45, El Unísono ofrecerá una audición en el salón de la Sociedad Científica Argentina. Prestarán su concurso el violoncelista Tobías Cats y el pianista Alfredo Gatell, quienes harán escuchar obras de Loeillet, Beethoven, Lalo, Fauré, Bach-Gatell, Saint-Saëns y Brahms.

—El pianista Miguel Rajcovich verificará mañana a las 10 una audición en el Teatro Municipal. Integran el detalle composiciones de Bach-Busoni, Beethoven ("Sonata apassionata"), Chopin, Scriabin, Carlos López Buchardo, Alabieff-Liszt y Liszt.

—En el Teatro Nacional de Comedia, y con el auspicio de la Comisión Nacional de Cultura, efectuará mañana a las 10 el cuarto concierto la Banda Sinfónica de la Policía Federal, bajo la dirección de Joaquín Clemente. El programa es el siguiente: "Primera obertura de concierto", de Williams; "Sinfonía trágica", de Schubert; preludio del primer acto de "La Traviata", de Verdi; "Una noche sobre el Monte Calvo", de Mussorgsky; "Romanza en fa, op. 50", de Beethoven, y obertura de "Tannhauser", de Wagner.

Dará un concierto en Lima una pianista argentina

Lima, 3 (AP).—La pianista argentina Ofelia Carman hará su primera presentación en la Sociedad Filarmónica hoy. El crítico musical del diario "El Comercio", al anunciar su "debut" publica una breve recapitulación de su carrera artística. La Srta. Carman interpretará en su "debut" las sonatas de Mozart y de Beethoven, la fantasía de Schumann y obras de Chopin y otros.

LOGRÓSE ACLARAR UN ROBO COMETIDO EN UNA TIENDA DE FLORESTA

Según hemos informado en su oportunidad, el 28 de mayo de este año se cometió un robo en el negocio de tienda que la razón social José Cobe e Hijos tiene establecida en la esquina de Rivadavia y Dolores, de donde faltaron mercaderías por valor de 4600 pesos.

Puesto el hecho en conocimiento de la policía de Investigaciones, ésta realizó diversas averiguaciones con el propósito de individualizar y detener al autor o autores del delito.

La labor practicada por el personal de dicha sección se vió coronada por el éxito, pues se logró establecer que habían actuado en el robo Juan y Enrique Salerno. Ante esta evidencia, se procedió a la detención de ambos, y, sometidos a un interrogatorio, confesaron el delito, agregando que habían obrado en complicidad con Binon Szklanny, Angela Ida Rosse de Garro y Abelardo Bernardino Parada, los que también fueron detenidos.

Por otra parte, Szklanni y la mujer nombrada manifestaron que sólo fueron depositarios de las mercaderías substraídas por los otros.

Las autoridades lograron rescatar parte de las mercaderías robadas, y continúan efectuando averiguaciones tendientes a establecer si los detenidos actuaron en otros hechos, y especialmente en el cometido el día 11 de abril, en perjuicio de D. David Carlos Duer, establecido en Rivadavia 7283.

Ocurrieron ayer varios percances callejeros

En momentos en que Da. Celina de Antequeda, argentina, de 52 años, casada, pretendía cruzar la calzada en la esquina de Florida y Cangallo, fué embestida por un automóvil particular, que circulaba por la primera de esas arterias. La accidentada, que resultó con la fractura de la tibia derecha, fué conducida al consultorio central de la Asistencia Pública.

—El automóvil particular chapa número 246.298, a cargo de Santiago Cova, argentino, de 27 años, casado, que corría por la calle Centenera, al llegar a la avenida Roca, arrolló a la Sra. Rosa Versia, argentina, de 20 años. Con lesiones en distintas partes del cuerpo, fué trasladada al hospital Penna.

—Fué conducido al hospital Alvear, con lesiones en distintas partes del cuerpo, D. Vicente Samuel Amendra, argentino, de 57 años, casado, quien en circunstancias en que pretendía cruzar la calzada en la calle Fragata P. Sarmiento, a la altura del No. 1863, fué arrollado por un camión a cargo de José Roque Lotito.

—Frente al Nº 1311 de la calle Lamarca don Dalmiro Rodríguez, español, de 70 años, casado, fué derribado por un automóvil de alquiler, que desapareció inmediatamente. Aquél resultó con heridas de gravedad en la cabeza, siendo internado en el hospital Teodoro Alvarez.

Un camión del Correo se incendió ayer y embistió a un vehículo particular

Por el Paseo Colón marchaba ayer a las 5 un camión de la Dirección de Correos y Telecomunicaciones, sin correspondencia. Iba a cargo de Nicolás C. Delellis, y al enfrentar el número 329, y a causa, probablemente, de un corto circuito registrado en la instalación eléctrica del coche, surgieron unas llamaradas, quedando a poco el vehículo envuelto en fuego.

Saltó del camión su conductor y aquél siguió andando hasta chocar con un automóvil particular estacionado a corta distancia. Una dotación de bomberos acudió y apagó las llamas, que alcanzaron a producir daños en ambos vehículos. Los del camión no fueron aún justipreciados; en cuanto a los del vehículo particular, fueron estimados en 300 pesos por su dueño, don Enrique Galo Fernández Cacciola.

Hartaron un automóvil para quitarle las ruedas

Se presentó en la comisaría 5a. don Luis María Fernando Gómez para manifestar que a las 18 de ayer dejó estacionado su automóvil particular frente al número 450 de la calle Callao, y que al ir a buscarlo, dos horas después, comprobó que éste había desaparecido de allí.

La policía realizaba averiguaciones para esclarecer el hecho, pero algo más tarde llegó una comunicación de las autoridades policiales de la comisaría de San Justo, provincia de Buenos Aires, manifestando que dicho vehículo había sido hallado abandonado en esa jurisdicción, faltándole dos ruedas, que el damnificado valuó en 1500 pesos.

EN UN PASO A NIVEL

Un carro recolector de residuos de la Municipalidad avanzaba ayer a cargo de Carlos A. Díaz, argentino, de 25 años, por la avenida Alcorta, y al intentar cruzar las vías de la Compañía General de Ferrocarriles de la Provincia de Buenos Aires, el guardabarreras Leonelo Singolani, a cargo de dicho paso a nivel, bajó los maderos precipitadamente y uno de éstos golpeó a uno de los caballos, que, espantados, echaron a correr, rompiendo una de las barreras, algunos de cuyos trozos lesionaron al conductor del vehículo, que fué trasladado al hospital Penna.

TRIBUNALES

Se realizó la audiencia en el interdicto del Club de Gimnasia y Esgrima

Ante el juez en lo civil Dr. Rojas, con la actuación del secretario Grandoli, se realizó ayer la audiencia decretada en el interdicto de despojo promovido por el Club de Gimnasia y Esgrima contra la Municipalidad de Buenos Aires. Como informamos en su oportunidad, la demandada decretó la caducidad de una ordenanza y dispuso tomar posesión de una parte de los terrenos que ocupa el club, enviando cuadrillas de obreros para derribar cercos, con auxilio de la fuerza pública, pero sin orden judicial, lo que dió origen a la iniciación del interdicto y a que el juez ordenase no innovar hasta que se resuelva este juicio.

A la audiencia concurrieron los representantes de las partes, con sus respectivos letrados, ofreciendo prueba de testigos, que fueron examinados en el acto. Además, la Municipalidad aportó varios expedientes administrativos y pidió una inspección ocular por el juzgado. Los letrados agregaron sendos memoriales al acta de la audiencia.

CENTROS SOCIALES

Boston Social Club

La entidad del epígrafe ha organizado bailes para hoy y mañana a las 16 en el salón de la calle Cangallo 2535.

Fiestas anunciadas para hoy y mañana

Tendrán efecto hoy las reuniones organizadas por las siguientes entidades de carácter social:

Asociación Casa de Galicia, almuerzo, en San José 224, a las 13.

Sociedad Friulana, festival artístico y baile, en Cachimayo 98, a las 21.

Rincón Familiar Andaluz, reunión cultural y baile, en Lima 733, a las 21.

Unión de Loteros y Cigarreros Minoristas, comida y baile, en San José 224, a las 21.30.

Unión Israelita Besarabia, baile, en Cangallo 2531, a las 22.

Boston Social Club, baile, en Cangallo 2535, a as 16.

Se realizarán mañana las reuniones preparadas por las siguientes instituciones:

Centro Asturiano, baile, en Solís 475, a las 16.

Club Social Villa Crespo, baile, en Juan B. Justo 2050, a las 19.

Círculo Social del Ayuntamiento de Taboada, baile, en San José 224, a las 15.30.

Asociación de Difusión Cultural Cumbre, reunión artística, en Chivilcoy 4508, a las 17.

Club Metropol, baile, en Rodríguez Peña 361, a las 18.

Boston Social Club, baile, en Cangallo 2535, a las 16.

ACTOS DEPORTIVOS A REALIZARSE HOY

FUTBOL

Campeonato de ascenso

Almagro v. El Porvenir, en Fraga y Estomba.
Ali Boya v. Barracas Central, en Segurola 1785.
Tigre v. Argentino, en Victoria.
Talleres v. Temperley, en Remedios de Escalada.
Los Andes v. Banfield, en Lomas de Zamora.
Tiro Federal v. Acassuso, en Rosario.
Excursionistas v. Central Córdoba, en Pampa y Miñones.
Quilmes v. Nueva Chicago, en Quilmes.
Sportivo Dock Sur v. Estudiantes, en Dock Sur.

Los partidos comenzarán a las 15.45.

TENIS

Campeonato interclubs de caballeros, primera división, T. C. Argentino v. Unión Telefónica, en parque Tres de Febrero, y Quilmes Athletic v. Adrogué, en Quilmes, a las 14.

EQUITACION

Club Argentino de Equitación: pruebas abiertas, detrás del Tiro Federal, en Palermo, a las 14.

GOLF

Jockey Club: copa Westinghouse clasificación de profesionales, a 36 hoyos, en San Isidro.
San Isidro: mixed foursomes, en San Isidro.
Deportivo Central Argentino: torneo de banderas, en Miguelete.
Hurlingham: torneo de beneficio, en Hurlingham.

BASQUETBOL

Club El Tala: torneo por la copa Dickens, en Castelli 250, a las 21.15.

PESAS

Club de Gimnasia y Esgrima: torneo abierto, en Cangallo 1154, a las 21.30.

BOXEO

Mario Díaz v. Guillermo López, en Corrientes y Bouchard, a las 21.30.
Federación Argentina: campeonato argentino de novicios, en Castro Barros 75, a las 21.30.

Diversas informaciones

Torneo intercampos de pato

En la cancha General Martín Güemes, situada en avenida Directorio 4100, se efectuará mañana a las 15.30 el primer match de la serie final del torneo intercampos, con ventaja, organizado por la Federación Argentina de Pato. Se medirán los equipos de Campos Corrales y El Resuello, cuya composición será la siguiente:

Corrales (rojos): 1, Florencio Novoa, 6; 2, Roberto Fuentes, 5; 3, Fausto Martínez, 2, y 4, Argentino Fuentes, 6. Total, 19. El Resuello (verdes): 1, José Druille, 2; 2, Osvaldo Querol, 2; 3, Cipriano Druille, 3, y 4o., Mario Usandizaga, 2. Total, 9. Este último equipo recibirá, en consecuencia, 10 tantos de ventaja. Actuará como juez D. Constantino García, y la entrada costará un peso.

Federación Colombófila Argentina

Las entidades afiliadas a la Federación Colombófila Argentina realizarán mañana las siguientes sueltas:

Circuito Colombófilo Capital, desde Ramallo, distancia 194 kilómetros; Circuito Colombófilo Bahía Blanca, Las Flores, 420; Circuito Colombófilo Avellaneda, Mar del Plata, 375; Circuito Colombófilo Platense, Pehuajó, 372; Círculo Colombófilo Dolores, Empalme San Vicente, 160; Córdoba, Laguna Larga, 60; Calvence, Argentina, 300; Marplatense, Brandsen, 329; General San Martín de Sierras Bayas, Rocha, 83; Gualeguaychú, Concepción del Uruguay, 90; Alas Argentinas, Pellegrini, 280; Bruno Morón, Azul, 265; Coronel Suárez, Las Flores, 303; Cañadense, La Plata, 390; Unión y Progreso, Temperley, 290; Villamariense, San Gerónimo Sud, 232; El Acuerdo, Retiro, 240; Lujanense, Rufino, 355; Nuevejulienses, Alberti, 65; Mensajeros Pigüense, Cañuelas, 450; Pergaminense, San Lorenzo, 125; Viaj. Sampedrina, Gálvez, 235; Tucumana, Río Hondo, 112; Tandilense, Médanos, 315, y Torquinense, Veinticinco de Mayo, 350.

Tiro Federal Argentino

Mañana comenzará en el polígono del Tiro Federal Argentino, en Núñez, el concurso semestral en todas las categorías y distintas armas, certamen que finalizará el día 12. Funcionarán, además, los blancos para fusil, correspondientes a la ley del servicio militar, y por la mañana se realizarán los concursos de tiro al platillo por los premios Novicios y Semestral.

Club Atlético Palermo

En el Club Atlético Palermo, Fitz Roy 2238, se servirá hoy a las 21 una comida de compañerismo, con motivo de celebrarse el aniversario de la fundación de la entidad.

García LEON
Triunfa en la Obra más Graciosa que ha Llegado de España

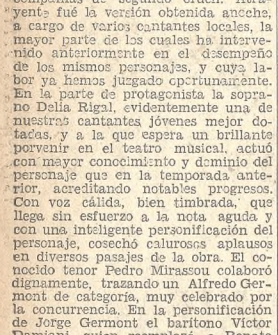

¡¡SIEMPRE LLEGO TARDE!!
TODOS LOS DIAS
Teatro ARGENTINO

CORTO de OIDO?
El aparato "SORDOYEN" ayuda a oir. Pida folleto GRATIS a casa Julio Valle, C. Pellegrini 641 Buenos Aires

TEATRO ODEON
Martes 7 a las 18.30
Primer Recital del célebre violinista RICARDO ODNOPOSOFF

7 SEMANAS DE ÉXITO!
CAMERÚN
AFRICA MISTERIOSA
NO APTA PARA MENORES DE 16 AÑOS
FLORIDA GALERIA GÜEMES

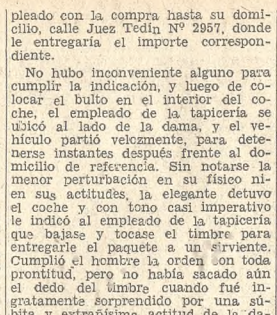

CAMILA QUIROGA
HOY TARDE Y NOCHE
Ultimas Funciones
POPULARES
Más de 110 Rep. de
LA VIDA EMPIEZA SIEMPRE
Mañana, Matinée 15.30
PLATEA $ 2.-
★
Semana Próxima
La Enemiga
de Darío Nicodemi, que la gran actriz interpretará por primera vez
PLATEA:
Verm. $ 2.- Noche $ 2.50
TEATRO Smart CORRIENTES 1283 TELEFONO 35-7592
ADQUIERA SUS LOCALIDADES CON ANTICIPACION

¡PROTÉJASE!

HOY, a las 18.20 y 22 Hs.

Mecha Ortín
Protagonista de
"LA SEÑORA ANA LUCE SUS MEDALLAS"
Y
NOCHE DE CELOS
AHORA PLATEA $3.-
Teatro COMICO
MAÑANA MATINEE 15.30

PRINCIPE
CONFITERIA-VARIEDADES
HOY - vermouth: 18.30 a 20.30 noche: 22 a 3
UN GRAN ESPECTACULO
AMALIA DE ISAURA - MUGUET, ALBAICIN - GLORIA FORTUNY - HURTADO DE CORDOBA - GARCIA GUIRAO
y otras notables atracciones
SARMIENTO 1230 — U. T. 35-2805

SEVILLA COLMADO
PRESENTA
un desfile de los astros más cotizados del arte español
POMPOFF - THEDY
Y SUS HIJOS
cómicos excéntricos musicales flamencos
PIRULEZ
el caricato máximo de Europa
HNAS. PALOMERO
CARMEN OLMEDO
La Dolores, Chavalillo de América, Antonio Vargas, Carmen Miraflores, El Niño Posadas en la guitarra.
ORQUESTA MAESTRO PALOMO

5 MESES CONSECUTIVOS EN CARTEL
EL AVARO
GRAN INTERPRETACION DE
ARATA
TEATRO BUENOS AIRES
Direccion: A Cunill Cabanellas
CORRIENTES Y CALLAO

ESPECTÁCULOS CINEMATOGRÁFICOS

(Continuación de la página anterior)

COLUMBIA—Pueyrredón 336. Las modelos, Domicilio desconocido, El cofre misterioso. P., 0.50.

PALERMO

ROSEDAL — Serrano 2454. (72-3101). 14.20: Sección de variedades; 15 y N. 19.40: Nosotros los muchachos, S. Chicha; Hijas del desierto, Laurel y Hardy; Madame Sans Gêne, N. Marshall.

ODEON PALACE — Santa Fe 3363. 71-0687. 14.50 y 19.30: Su primer romance, Ahí está el detalle, Cantinflas (inc. p. niños); Nace una estrella, F. March, J. Gaynor. Publ., 0.80.

PARK — Sta. Fe 4196. (71-3404). T. 14: La desdeñada; 15.20 y N. 20: Sección de variedades. El doctor Quijote, L. Barrymore; La séptima cruz, S. Tracy, S. Hasso (inc. p. niños). Noche, loc. numeradas.

COLISEO PALERMO — Serrano 2437. (71-1720). T. 14.45 y N. 19.40: Sección de variedades. El chico de la pista, B. Readick; La luz que apagaron, C. Boyer e I. Bergman. Men., 0.40.

PALAIS BLANC — Santa Fe 3085. 71-1846. 15: Yo lo arreglo todo; 20: Capricho español, Tengo dos novios, R. Hutton; La vanidosa, Bette Davis, C. Rains. 0.80

NATIONAL — Santa Fe 5280. Hoy Su mejor alumno, La monja alférez, Allá en el Rancho Grande. Men., 0.50.

LONDRES — Cnel. Díaz 1427. 79-0263. El hijo de las fieras, La camisa de Mabel, El hombre intrépido.

SAAVEDRA

CUMBRE — G. del Río 4127. 70-5572. El canto del cisne, M. Ortiz; La pequeña señora de Pérez, M. Legrand; Los marcas, orquídeas. Noche, loc. num.

AESCA—70-8419. La historia del Dr. Wassell, G. Cooper; Mundos individuales, Ch. Boyer. Variedades y dibujos.

ESTRELLA — Cabildo 3948. 70-8169. Los ojos del muerto, Tras la fama, Venganza del hombre invisible, P., 0.80.

SUR

NATIONAL PALACE—San Juan 2461. (45-1723). 17.30 y 22: La historia del Dr. Wassell, G. Cooper, L. Day (tec.); 16.10 y 20.40: Mundos individuales, C. Boyer, C. Colbert; 14.45: Mi hijo no se vende; 14 y 20: Sec. Var. Completa, $ 1.-

GRAND SUD—B. de Irigoyen 1652 23-6844. Calef. Madame Sans Gêne, Nini Marshall; Nacidos para amarse, C. Lombard; Hijos del desierto, Laurel-Hardy.

COLISEO—B. de Irigoyen 500. 38-2127. María Felix en La monja alférez; Allá en el setenta y tantos..., El rey se divierte (inc. p. niños).

ATENEO—Piedras 646. 33-6346. Mecha Ortiz en El canto del cisne; Santa Cándida, N. Marshall; El rey se divierte.

CECIL—Defensa 849. 33-5679. La que no supo amar, Laureles ajenos, Cuando las luces se apagan.

UNION — Independencia 2870. 45-2565. Calefacción. La vanidosa, Bette Davis; Tengo dos novios, La dama pistolera, Una nación bella. Variedades y dibujos.

RIVAS—Rioja 2054. 61-1841. La historia del Dr. Wassel (tec.), p. G. Cooper; Mundos individuales, Ch. Boyer.

BUEN ORDEN—B. de Irigoyen 1521. 23-7385. Cont. El ruiseñor y el cuervo (en tecnicolor), Cabezudos, La mujer araña. Completa, $ 1.20.

GARDEL—Bolívar 1032. 34-7155. Arsénico y encaje antiguo (inc. niños), Cicatrices indelebles, El balcón del desierto.

S. TELMO — Chacabuco 966. 33-2804. La venganza del hombre invisible, Tras la fama, Amenaza incógnita (inc. niños).

VILLA DEVOTO

NOBEL—Av. Fco. Beiró 5258. 50-5852. Tres caballeros, Mi plata por un marido, El Balcón en México.

LASTRA — Fco. Beiró 4379. 50-4533. El canto del cisne, Romance de los siete mares, Fuga hacia lo incierto, Loc. num.

DEVOTO — Nueva York 3330. 50-1443. Confesiones de un agente secreto, Tres días de vida, Variedades. Platea, $ 1. Menores, 0.50.

PROVINCIA DE LA PLATA

COLISEO PODESTA—Cía. Elsa O'Connor. A las 18: Celos. 21.30: Luz de gas.

PARIS—A las 16.15 y 20.45: Jóvenes de corazón y Dos ángeles y un pecador.

ASTRO—A las 16.30 y 21: La bomba y Buffalo Bill.

SELECT—A las 16.10 y 20.45: Feria de vanidades y La dama duende.

SAN MARTIN—A las 14, 17.15 y 21: Inquietud primaveral y Allá en el Rancho Grande.

MAR DEL PLATA

OPERA CINE TEATRO—U. T. 4405. La ciudad de oro y Música del corazón.

GRAN CINE AMBASSADOR—U. T. 7270. 17 y 20.45: Alas y una plegaria; 18.45 y 22.30: Buffalo Bill.

GRAN CINE ATLANTIC—U. T. 0206. 16 y 20.10: Aparece Arsene Lupin; 17.20 y 21.20: Treinta segundos sobre Tokio.

OCEAN REX — U. T. 0303. 17 y 20.45: China inconquistable; 18.25 y 22.20: La señora de Pérez se divorcia.

CINE BRISTOL—U. T. 7613. Continuado de 15.30 a 24. Bajó un ángel del cielo, Orquesta de señoritas, 24 horas de la vida de una mujer.

CINE REGINA — U. T. 0467. 17 y 20.45: Sin mala intención; 18.20 y 22.5: Rigoberto.

CINE ODEON—U. T. 4114. Continuado de 15.30 a 24. Y mañana serán hombres, La vida de Carlos Gardel, María Celeste.

UNIVERSAL — Lacar 3176. El hombre que no murió, Esclavos a bordo, Alma rebelde (inc. para niños). 0.80.

VILLA DEL PARQUE

GRAN BIJOU — Cuenca 2734. 50-1538. Allá en el setenta y tantos..., La monja alférez, El rey se divierte (inc. niños). Noche, loc. num. Publ., $ 1.

PARQUE—Cuenca 3256. 50-4448. Tarde 15 y noche 20. La séptima cruz (inc. p. niños), Horas robadas, Varied.

EL SOL DE MAYO—Nazca 2335. 50-5568. El jardín de Alá, Su encantadora enemiga, Hijo y rival.

VILLA URQUIZA

9 DE JULIO — Bauness 2523. 51-3488. Cont. de 14 a 24. Calef. (Progr. no apt. p. men. 16 años). Volvamos al ayer, J. Arthur; Deudas imperdonables, M. Hunt. Variedades.

EDEN PALACE — Bauness 2506. 51-2135. Cont. Calef. El prisionero de Zenda, R. Colman; La encantadora enemiga, M. Oberon; Una viuda peligrosa.

SUPREMO — Bucarelli 2696. 51-1600. Calef. Blanca Nieves y los siete enanitos, El ciclón del caribe, El Balcón en peligro. Variedades.

PARQUE CHAS — Triunvirato 3936. Allá en el setenta y tantos, El prisionero de Zenda, La tragedia del puente. Publ., 1

BUENOS AIRES

CINE BELGRANO—U. T. 1477. 16.30 y 20.30: Goyescas, La mujer del cuadro.

CINE AVENIDA—U. T. 0908. Romeo y Julieta.

CASTELAR

SELECT—U. T. Morón 1227. Mat. 15. Noche 20.15. La dama duende, Las dos huérfanas, cómicas.

LOMAS DE ZAMORA

AVENIDA — Av. Meeks 162. Canción inolvidable, Millonario sin millones, noticiarios y variedades.

COLISEO—España 55. U. T. 1537. La estirpe del Dragón, Los cocineros del rey, La última prueba, Var. Not. British y Pan. Platea o pullman, $ 1.20.

ESPAÑOL—Su mejor alumno, El valentón, Molinos de viento. Platea, 1.20.

OLIVOS

ATLANTIC—Avda. Maipú 2538. U. T. 1791. Cómicas y dibujos, Volvamos al ayer, Deudas imperdonables.

QUILMES

RIVADAVIA — Rivadavia 335. Hoy: La dama duende, p. D. Garcés; Tormenta sobre Lisboa, Sec. de variedades.

MODERNO—Uriburu 719. Hoy: Amok, M. Félix; Las dos huérfanas, p. M. Márquez; Su mayor anhelo, Pullman, 0.80.

COLON—Uriburu 566. Hoy: Brasil, por Tito Guizar; Secretos de Scotland Yard. Sec. de variedades. Pl. $ 1.20.

CERVANTES — Rivadavia 125. U. T. 1234. Angel de maldad, La muchacha de Leningrado. Variedades.

TEATROS, CIRCOS Y VARIEDADES

Teatros

COLON—Hoy a las 21, 8a. función de abono a sábados nocturnos. LOUISE, de Charpentier. Con René Maszella, Raúl Jobin, Felipe Romito, Lydia Kindermann, Renato Cesari, Carlos Feller, Juan Zanin, Joaquín Alsina, Angel Mattiello, Víctor Bacciato, Carlos Giusti, Roberto Maggiolo, Rogelio Baldrich, Nilda Hofmann, Emma Brizzio, Tota De Igarzábal, Norma Palmieri, Graciela Silvain, Olga Chelavine, Mary Cherry, Amanda Cetera, María Malberti, María De Benedictis, Consuelo Ramos. Baile: María Delia García y cuerpo de baile. Director: ALBERTO WOLFF.

Platea con impuesto, $ 14.

MAÑANA, a las 17, 10a. función extraordinaria. POPULAR. LA BOHEME, de Puccini. Con Isabel Marengo, Antonio Vela, Amanda Cetera, Víctor Damiani, Víctor Bacciato, Angel Mattiello, Juan Zanin, Rogelio Baldrich, Carlos Giusti, Carlos Feller, Humberto Zioni. Director: JUAN EMILIO MARTINI.

Palcos con 6 entradas, palcos bajos y balcón $ 36.75; id. altos y balgnoire, 31.50; id. cazuela, 21; id. galería, 15.75; PLATEA y platea balcón 5.

Boletería de 9.30 a 12.30 y de 15.30 a 17.30 horas.

RAMOS MEJIA

RAMOS MEJIA—Rivadavia 13.956. U. T. 0443. Hoy tarde y noche: Dime que me quieres, El jardín de Alá, C. Boyer; La dama duende, D. Garcés.

SAN FERNANDO

HISPANO-ARGENTINO — Constitución 828. U. T. 0593. Los blancos acantilados de Dover, La noche del pasado.

TAMAGNI—Madero 1258. U. T. 0308. Deudas imperdonables, Volvamos al ayer.

SAN ISIDRO

ACASSUSO—9 de Julio 533. U. T. 830. La preferida, La casa de los Rothschild y dibujos.

CENTENARIO—Av. Centenario 404. U. T. 1879. Deudas imper

Más que los restantes atrae hoy en La Plata el premio Condalsolo

Una reunión exclusiva se efectuará esta tarde en el hipódromo de La Plata. Una de las pruebas, la sexta, ha sido denominada República de Bolivia, en homenaje a la nación hermana, que cumple el 121o. aniversario de su independencia. No obstante, no es ésa la competición que más atrae, sino el handicap Condalsolo, a disputarse sobre la distancia de una milla, y entre cuyos participantes figura Seashark, que en su presentación más reciente, finalizó segundo de Herejo. Llevará enemigos de sumo riesgo en Respetado, que se halla habilitado para mejorar su cuarto puesto en la carrera ganada por Pan, y en Belial y Dilauna, que lucen excelente estado de preparación.

Las demás pruebas

Avestina, en mérito al segundo puesto logrado en pos de Embassy, está en condiciones de animar la prueba inicial, sobre 1300 metros, en la que Malva Linda, Persícola y Bailadora, serán rivales de cuidado.

—Varios son los competidores que pueden conquistar el premio Cintarazo, de 1400 metros. Indio Bravo, Falso, Alcorán y Gauchoabla, aparecen como los mejor indicados para hacerlo.

—Figuranta, que al actuar por última vez fué tercera de Brunela, es seria aspirante al éxito, en los 1200 metros del tercer cotejo, donde Simoca, Hila y Merry Maid, pondrán en peligro su victoria.

—Calaita, por su reciente triunfo obtenido en Palermo a expensas de Chuschala, puede ser la ganadora de la quinta carrera, sobre 1400 metros. La descendiente de Parawiz lleva en Sindhia, Moylena y Hespéride enemigas calificadas.

—En la sexta prueba, de igual distancia que la anterior, sobresale Betsabé, que en su última actuación, cumplida en el escenario palermitano, finalizó tercera de Roseta. No obstante, Ballyhoo, Fuesa y Euzkal Buru, pueden superarla.

—En el séptimo número, sobre 1300 metros, se destacan entre los mejor capacitados para alcanzar el triunfo, Hiriente, Batuque, Destello y Rehén.

—El cotejo final, de 1500 metros, tiene en Eslabón, cuarto de Britos en su más reciente desempeño, y en Garfio y Boomerang, competidores de muy buena opción.

Los probables competidores y jockeys son estos:

1a. carrera — 1300 metros — A las 13.20

1	Chadi	57	A. Goñi
2	Malva Linda	57	J. Mernies
3	Siresa	57	J. Díez
4	Hiparque	57	L. Reta
5	Greña	57	J. Cortés
6	Avestina	57	T. Mernies
7	Cachivache	57	M. Prátola
8	Bailadora	57	M. Montero
9	Migaja	57	R. Amadeo
10	Persícola	57	X.
11	Latina	57	M. Gil
12	Cuñataí	57	R. Orduna

2a. carrera — 1400 metros — A las 13.55

1	Indio Bravo	57	R. Cincunegui
2	Gauchoabla	57	M. Fernández
3	Modulo	57	J. Mallo
4	Mayor	57	F. Martín Ortiz
5	Espadachín	57	M. Sosa
6	El Inglés	57	T. Valdés
7	Alcorán	57	R. B. Quinteros
8	Falso	57	J. Sberna
9	Chuman	57	V. Lapelleginha
10	Kepi	57	R. Silva
11	Soltador	55	A. Goñi

3a. carrera — 1200 metros — A las 14.30

1	Nenúfar	56	R. M. García
2	Marysol	56	J. Pantanali
3	Roedora	56	J. Ibarra
4	Pincelada	56	P. Artigas
5	Simoca	56	F. Martín Ortiz
6	Kalku	56	E. Etchegaray
7	Hila	56	J. Arismendi
8	Merry Maid	56	A. García
9	Figuranta	56	J. Gularte
10	Tesorera	56	T. Mernies
11	Claudine	56	J. Mallo
12	Azucena	56	J. González
13	Grosera	56	No correrá
14	Hacendado	56	A. Hernández
15	Guardia	56	H. Palavecino

4a. carrera — 1600 metros — A las 15.5

1	Seashark	57	R. B. Quinteros
2	Double Six	54	A. García
3	Belial	53	B. Marcos
4	Lord Brion	53	J. González
5	Respetado	52	T. Mernies
6	Romerito	51	J. Gularte
7	Cena	45	M. Fernández
8	Dilauna	45	M. Montero

5a. carrera — 1400 metros — A las 15.45

1	Sindhia	57	A. Manzoni
2	Yerbasa	57	J. Babera
3	Moncagua	57	A. García
4	Pastilla	57	L. Lhuillier
5	Araucana	57	R. Vadala
6	La Cautiva	57	J. Zaragoza
7	Calaita	57	R. B. Quinteros
8	Mi Nena	57	L. Riera
9	Scylla	57	T. Albertini
10	Peti	57	F. Martín Ortiz
11	Maravillosa	57	R. Cincunegui
12	Moylena	57	J. Sberna
13	Pardiona	57	A. Arismendi
14	Coderniz	57	J. Pantanali
15	Fine Lady	57	M. Prátola
16	Starry	57	H. Padula
17	Hespéride	57	J. Artigas

6a. carrera — 1400 metros — A las 16.25

1	Ballyhoo	56	A. Villalba
2	Silena	53	No correrá
3	Teresita	53	T. Mernies
4	Fuesa	53	J. Sberna
5	Wager	53	A. E. Lhuillier
6	Absinthe	53	J. Artigas
7	Betsabé	53	F. Martín
8	Arabesca	53	N. Alvarez
9	Varenga	53	J. Mernies
10	Mondai	53	H. Padula
11	Euzkal Buru	53	H. Palavecino
12	Chamaca	53	R. Royo

7a. carrera — 1300 metros — A las 17.5

1	Fiechazo	57	J. González
2	Shahaf	57	T. Albertini
3	Hiriente	57	T. Albertini
4	Motor	57	H. Padula
5	Sabor	57	No correrá
6	Gallo de Oro	57	H. Palavecino
7	Rehén	57	R. Pena
8	Ladero	57	N. Alvarez
9	Ghirlache	57	B. Castro
10	Batuque	57	P. Artigas
11	Boyarín	57	T. Mernies
12	Destello	57	F. Guerrero
13	Cantaor	57	A. Manzoni
14	Batallón	57	L. Canú
15	El Panadero	57	M. Valdez

8a. carrera — 1500 metros — A las 17.45

1	Boomerang	57	J. Mallo
2	Garfio	57	H. Palavecino
3	Fulminador	57	T. Albertini
4	Sin Alma	57	J. Ibarra
5	Pariente	57	L. Reta
6	Robin Hood	57	No correrá
7	Don Pirucho	57	A. Arismendi
8	La Marmora	57	A. E. Lhuillier
9	Negresco	55	No correrá
10	Pelca	55	E. Etchegaray
11	Eslabón	55	M. Montero
12	Floride	55	R. B. Quinteros
13	Tritón	55	M. Gil
14	Anacoreta	55	A. Avero
15	Chalanita	53	No correrá
16	Erudito	52	P. F. Falcón
17	Gran Collar	52	T. Mernies

Probablemente serán once los aspirantes a la Polla

A la ya conocida deserción de El Hornero se sumará también la de Los Curros en la Polla de Potrillos, de donde resulta que quedan en firme, como aspirantes al importante premio, hasta el presente, once ejemplares. De ellos cinco han sido ejercitados ayer, y lo serán en la fecha los restantes: Clever, Talón, Florindo, Endeavour y Tabí, en Palermo, y Rico Monte en San Isidro. En esta última pista ensayaron ayer, sobre 800 metros, Guapo, que apareado a Quelinda empleó 49s. 3/5, y Mandisol, que pasó en 50s. 3/5. En Palermo trabajaron Royal Tip, que cubrió 700 m. en 42s. 2/5; Embezzler, que pasó 800 m. a voluntad, y Estuardo, que descontó este último recorrido en 48s. 3/5.

CONTRA RESFRIOS Y TOS

Este crudo invierno se destaca por el crecido número de personas acatarradas. Los resfríos que muchos creen que son afecciones sin importancia pueden, cuando se abandonan, dar origen a graves enfermedades.

Para combatir catarros y tos conviene tener a mano el Jarabe de Bronquialina Ruxell o bien las agradables Pastillas Ruxell. — Ambos productos constituyen cada uno por su parte un medio eficaz contra estas molestias.

Pero si se toman combinados (el jarabe en el hogar y las pastillas pueden llevarse en el bolsillo para ser tomadas en viajes, oficinas, etc.) ambos productos multiplican su eficacia. — De aquí que se aconseje tomar combinados el Jarabe de Bronquialina Ruxell y las pastillas Ruxell cuando haya que combatir toses rebeldes o catarros crónicos.

Quedaron compuestas las carreras para la reunión del sábado 11 en Palermo

Han sido organizadas ayer las carreras que tendrán efecto el sábado 11 del actual en el hipódromo de Palermo, cuyo programa cuenta como número principal el clásico Río Negro, para el cual han sido ratificados siete animales.

Las nóminas respectivas, luego de la depuración de forfeits, quedaron constituídas así:

Premio Stiletto — 1500 metros

Abadesca	57	Tartine	57
Lass	57	Sabrosa	57
Tara	57	Cuñataí	57
Pitadita	57		

Premio Gay Hermit — 1000 metros

Tonyhabla	52	Humeante	52
Ex Libris	52	Extranjero	52
Pipiry	52	Pico Blanco	52
Caracol	52	Pippin	52
Musadero	52	Cortés	52
Guliver	52	Cerrón	50
Lanceador	52		

Premio Bolívar — 1600 metros
(Todas con 56 kilos)

Nombre	Pedigree	Precio
Compleja	Albacea-Corredora	4.000
Arondelle	Meadow-Armenita	17.500
Tierra Brava	Pantera-T. Buena	V. P.
Stalina	Fox Cub-Fornarina	Res.
Camelote	Cameronian-Alienor	21.000
Grillera	Hurgon-Grilla	4.300
Lady X	Fox Cub-Xiphias	17.000
Donna Bianca	Congreve-Venezia	30.000
Resuelta	R. Quiroga-Galicia	4.000
Chicharra	Commuter-Polilla	10.000
Entraña	Támesis-Ebúrnea	5.500

Premio Athos II — 1100 metros

Tamina	58	Sandalia	56
Eme	58	Bobette	53
Cherry Beauty	58	Reputada	53
Calmada	56	Insula	53
Serranita	56	Tabarina	53
Tip	56	Sindhia	53
Barda	56		

CLASICO RIO NEGRO
Distancia 2000 metros

Halcón Negro	60	Lighter	57
Snob	60	Spleen	57
Mandisoví	60	Smack	57
Chadar	58		

Premio Revancha — 1800 metros

Filamento	57	Merano	57
Boyarín	57	Madrazo	57
Six Garat	57	Sagrado	57
Ayudante	57	Maipo	57
Guirlache	57	Tablón	57
Farón	57	Quena	55
Delfín	57		

Premio Massena — 1600 metros

Rustom's Legend	54	Fuesa	54
Adriana	54	Pink Rose	54
Betsabé	54	Francesca	54
Arabesca	54		

Premio Camors — 1000 metros

Chinoise	57	Mecha	52½
Bombay	57	Tamina	52
Remolacha	57	Sandalia	51
Pochula	56	Eme	51
Briosa	55		

En este programa sólo se registran los forfeits de Fialherpe, en el premio Bolívar, y Guadañazo, en el denominado Revancha.

Hipódromo de Palermo

Los probables competidores y jockeys para la reunión de mañana en el hipódromo de Palermo son los siguientes:

1a. carrera — 1000 metros — A las 13.15

1	Bombay	56	F. Dupuy 4
2	Pendón	55½	No correrá
3	Mac Mahon	55½	B. Castro
4	Great Boy	55½	M. Prátola 2
5	Yapeyú	55	S. Di Tomaso
6	Don Hari	53½	J. P. Artigas
7	Harinerò	50½	O. Baratucci
8	Peleadorcito	50	R. Martín
9	Huelchoiqué	50	J. Ausbruch
10	Battle	49	A. Cerutti 4

2a. carrera — 1000 metros — A las 13.50

1	Perdiguera	56	No correrá
2	Helás	56	F. R. Quinteros
3	Proa	56	M. Fernández
4	Crispina	56	J. Ausbruch
5	Tesonera	56	No correrá
6	Blenda	56	C. Riero
7	Perpetua	56	J. Zaragoza
8	Etna	56	C. Periale
9	Linea	56	No correrá
10	Gumarraga	56	M. López
11	Sita	56	O. Pellegrino
12	Cosecha	56	N. Alvarez
13	Saida	56	A. A. Domínguez 2
14	Elba	56	R. B. Quinteros
15	Manceba	56	R. Royo 2
16	Hija Hermosa	56	J. Díez
17	Beautiful Bird	56	R. Recavarren
18	Sidra	56	O. A. Nardi
19	Simétrica	56	P. F. Falcón

3a. carrera — 1600 metros — A las 14.30

1	Camarón	56	R. B. Quinteros
2	Punjab	56	F. R. Quinteros
3	Director	56	J. F. Artigas
4	Zoca	56	L. Lhuillier
5	Recuerdo	56	M. Prátola 2
6	Basilico	56	F. Echagüe
7	Iluminado	56	J. Caballero 3
8	Solón	56	L. Riera
9	Carameló	56	E. Antúnez
10	Esquife	56	O. Pellegrino
11	Epecuén	56	Dudoso
12	Adular	56	S. Di Tomaso
13	Lovi	56	R. Royo 2
14	Quite	56	A. Avero
15	Endeavour	56	No correrá
16	M. Bernard	56	C. Herzog

4a. carrera — 2500 metros — A las 15.5

1	Calce	57	R. B. Quinteros
2	Platín	52	R. Martín
3	Cartujo	50	J. P. Artigas

5a. carrera — 1000 metros — A las 15.45

1	Clever	56	E. Antúnez
2	Talón	56	R. Recavarren
3	Royal Tip	56	R. B. Quinteros
4	Mandisyú	56	B. Cúcaro
5	Embezzler	56	L. Ríos
6	Estuardo	56	F. R. Quinteros
7	Florindo	56	A. García
8	El Hornero	56	No correrá
9	Endeavour	56	J. P. Artigas
10	Tabí	56	A. Avero
11	Los Curros	56	No correrá
12	Rico Monte	56	S. Di Tomaso
13	Guapo	56	M. López

6a. carrera — 1600 metros — A las 16.25

1	Stáffora	57	R. B. Quinteros
2	Rambilita	57	A. Bianchimano
3	Rubia	57	M. Prátola 2
4	Reiojera	57	J. Lofiego
5	Parlera	57	A. Lhuillier
6	Sedalia	57	F. Martín Ortiz
7	Magot	57	S. Di Tomaso
8	Diana	57	O. Pellegrino
9	Rosa Blanca	54	E. Antúnez
10	Chila	54	A. Giovanetti 4
11	Guinda	54	J. Batista

7a. carrera — 1500 metros — A las 17.5

1	R. Hood	56½	No correrá
2	Tapón	56½	R. B. Quinteros
3	La Marmora	55½	L. Lhuillier
4	Mi Cartón	55½	J. Sberna
5	Coronel	55½	C. Riero
6	Landlord	54½	F. R. Quinteros
7	Negresco	53½	No correrá
8	Sabinal	53½	L. Carreño 3
9	Hualano	52½	A. Cervini 4
10	Raro	52½	J. Mernies
11	Gunga Din	52	R. Royo 2
12	Rambilita	51½	No correrá
13	Parador	51½	H. Palavecino
14	Jacinto	51	A. Giovanetti 4
15	Semillero	51	F. Echagüe
16	Ski	51	E. Callejas
17	Langres	49½	J. P. Artigas

8a. carrera — 1400 metros — A las 17.45

1	Spleen	60	F. R. Quinteros
2	Saludable	58	J. Caballero 3
3	Sleepy	54	M. López
4	Intruso	53	Dudoso
5	Peleador	51	H. Laborde 3
6	Josafat	51	R. Martín
7	Night Thief	51	L. Carreño 3
8	Aluminio	51	R. Recavarren
9	Parodia	49	J. Mernies
10	Pochula	47	J. P. Artigas

Otras informaciones turfísticas

La Asociación de Criadores ha dado a conocer la estadística de carreras y sumas ganadas por los establecimientos que se dedican a la cría del caballo de pura sangre, cuya compilación se efectuó de acuerdo con la actuación registrada en los distintos hipódromos oficiales del país en el transcurso de los doce meses corridos desde el 1º de julio de 1944 al 30 de junio de 1945. La colocación de los haras hasta el décimoquinto puesto inclusive es así:

Ojo de Agua, 105 carreras, 959.891 pesos; Chapadmalal, 117, 827.792; Arcentino, 120, 813.029; Las Ortigas, 133, 666.260; San Jacinto, 108, 609.900; El Moro, 91, 504.730; Miryam, 95, 504.015; El Redén, 91, 483.634; Lonquimay, 103, 465.347; Stella Maris, 62, 300.635; Las Cardales, 64, 298.840; La Indiana, 88, 281.145; Volador, 63, 271.689; El Tala, 48, 259.357, y Bronce, 51, 247.589.

Según se sabe, el orden de clasificación tiene trascendencia para la elección del establecimiento que abrirá las próximas ventas, y que se elige entre los tres mejor clasificados.

—El caballo Rigodón ha sido tomado a su cuidado por Antonio Rassio; Tauanita, por Ambrosio E. Elnen; Silver Star fué enviada a la cabaña La Promesa; Farkas y Wellington han sido embarcados para Rosario, donde proseguirán su campaña, y Quebec continuará la suya en La Plata, al cuidado de L. M. Petit.

—La potranca Scotch tomará parte en el clásico Enrique Acebal, donde deberá enfrentar a Platería y Quelinda, entre otras.

—En la Escuela de Hipología han sido curados Honney Bee, que está a cargo de Domingo Torterolo, en las manos, y Bien Nacido y Dumbo, cuya preparación atiende Manuel Poggio, en las patas.

—Para la reunión que el domingo 12 del actual tendrá efecto en el hipódromo de San Francisco se han organizado las siguientes carreras oficiales:

Premio D. Félix de Alzaga Unzué, 1400 metros. Para todo caballo que no haya ganado o ganador. Peso 50 kilos y recargo de un kilo por cada $ 3000 ó fracción mayor de 1500 ganados. (Sin descargo para los aprendices). Premios (donados por el Jockey Club de Buenos Aires): $ 2000, 200 y 100.

Premio Dr. Uberto F. Vignart, 1200 metros. Para todo caballo que no haya ganado o ganador de hasta $ 4000. Peso 54 kilos y recargo de 3 kilos a los ganadores. (Sin descargo para los aprendices). Premios (donados por el Jockey Club de La Plata): $ 1500, 150 y 75.

La apertura de cartas se hará el lunes próximo.

—Ha sido dado de baja del training y enviado al haras Los Polvorines, donde prestará servicios de reproductor, el caballo Icario, que estaba al cuidado de Domingo Torterolo.

—Aun cuando está suspendido en Palermo por indocilidad en las cintas, ha sido llevado a La Plata, donde no se le ha aplicado todavía esa medida disciplinaria, el caballo Florido, que participaría en la carrera final de hoy, a las órdenes de Rubén B. Quinteros, si lo permitiesen las autoridades.

—Río de Janeiro, 3 (JP).—Las carreras disputadas en el hipódromo de la Gavea, tuvieron los siguientes resultados:

Primera, 1400 m.: 1o. Oidra, Pizarro-Itradac; 2o. Graziela, y 3o. Gironda, 1m. 30s. 1|5.

Segunda, 1200 m.: 1o. Con Juego, Contento-Elite; 2o. San Michel, y 3o. Ponca (los tres argentino), 1m.16s. 3|5.

Tercera, 1400 m.: 1o. Grilo, Royal Dancer-Santiata; 2o. Toulon, y 3o. Chilique. 1m.29s. 1|5.

Cuarta, 1200 m.: 1o. Latente, Canalette-Lady Agüeros; 2o., Lydia, y 3o. Beat'Em (argentino). 1m.16s.

Quinta, 1200 m.: 1o. Olman, Oldiman-Olly; 2o. Cerrito, y 3o. Elva. 1m.19s. 1|5.

Sexta, 1400 m.: 1o. Tuas, Corosado-Grey Aster; 2o. Gadir, y 3o. Cruzeiro II. 1m. 30s. 2|5.

Séptima, 1600 m.: 1o. Alvinópolis, Capua-La Princeza; 2o. Espalha Brazas, y 3o. Bombardero. 1m.44s. 3|5.

Platense venció en basquetbol a Talleres por 50 tantos a 23

En el Club Independiente se realizaron anoche dos partidos correspondientes al campeonato abierto de basquetbol que, por la copa que lleva su nombre, organiza esa entidad.

En el primer match el team de Racing se impuso a F. C. Oeste por 38 tantos a 18, y en el restante, Platense logró una amplia victoria frente a Talleres, a quien venció por 50 tantos a 23.

Pasado mañana seguirá el concurso con los siguientes partidos: Atenas v. San Lorenzo de Almagro y River Plate v. Boca Juniors.

Club El Tala

Esta noche a las 21.15 seguirá en el Club El Tala el torneo de basquetbol por la copa Dickens con los siguientes matches: Gimnasia y Esgrima de Villa del Parque v. El Tala y Municipalidad v. Palermo.

Campeonato intercolegial

En el último partido correspondiente a la rueda de cuartos de final del campeonato de basquetbol de la Dirección General de Educación Física, que por la categoría de los participantes resultó uno de los de mayor atracción, el equipo del Colegio Nacional Mitre eliminó al del Nacional Avellaneda, por 33 a 29, luego de ganar el primer tiempo por 16 a 15.

La rueda semifinal se jugará en esta forma: mañana a las 16, en Ateneo, Otto Krause v. Comercial No. 3, y pasado mañana, a la misma hora, en Obras Sanitarias, Comercial Ramos Mejía v. Nacional Mitre.

Club Universitario

El 16 del actual a las 21 comenzará en el Club Universitario el 19o. torneo abierto de basquetbol por la copa Wellie Farrell con los siguientes partidos: Atlético Palermo v. Ateneo y Defensores de Santos Lugares v. Sporting Social.

ESCENAS DEL MATCH ENTRE J. THOMAS Y ABEL CESTAC

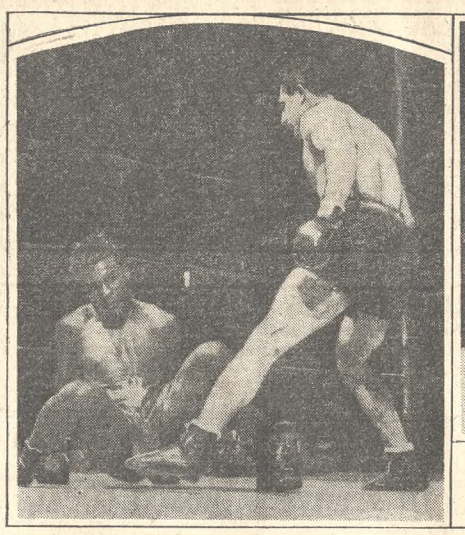

John Thomas cae en el segundo round, en su match con Abel Cestac, efectuado el 27 de julio en el ring del Madison Square Garden. El combate duró hasta el décimo round, y el referee Lou Magnolia favoreció al púgil norteamericano

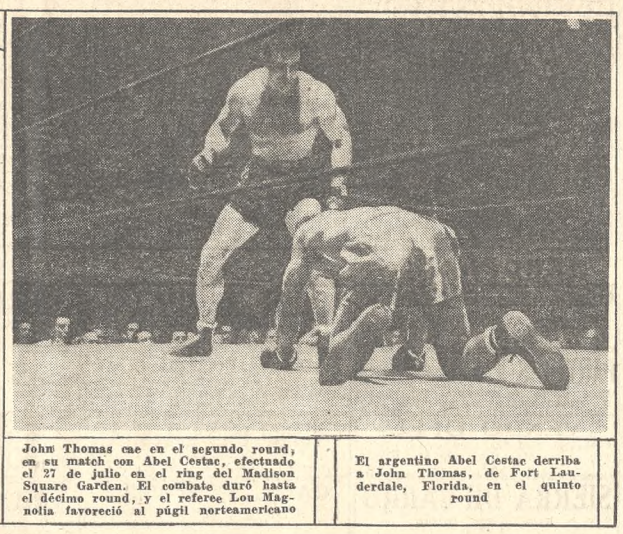

El argentino Abel Cestac derriba a John Thomas, de Fort Lauderdale, Florida, en el quinto round

Fueron designados ayer varios teams de futbol de primera división

Damos a continuación la constitución de los equipos de primera división designados anoche para los partidos que se jugarán mañana:

Boca Juniors: C. Vacca; J. Marante y J. R. Dezorzi; J. Pascal, N. Pescia y J. Biondi; M. Boyé, P. Corcuera, G. Albella, S. Varela y M. Sánchez.

River Plate: J. Soriano; R. Vaghi y E. E. Rodríguez; N. Iacono, M. Giudice y J. Ramos; A. Deambrosi, A. Gallo, A. Pedernera, A. Labruna y F. Loustau.

San Lorenzo de Almagro: A. Peñalva; J. A. Vanzini y O. Basso; R. Calderón, S. Grecco y B. Colombo; F. Antuña, A. Farro, R. Pontoni, R. Martino y F. de la Mata.

Independiente: A. Cammarata; O. Crucci y A. Arrigo; O. Sastre, R. O. Leguizamón y J. Battagliero; C. R. Cervino, V. de la Mata, A. Erico, T. Pedaci y R. Mourin.

Platense: J. Cozzi; J. Piano y A. Iglesias; J. C. Fonda, N. Toledo y E. Herrera; J. C. Belén, J Canteli, P. Gallina, R. Frutos y M. Dorado.

Huracán: B. Gualco; C. Marinelli y J. H. Alberti; A. Banchero, E. Videla y J. Titonell; D. Unzué, N. Méndez o C. González, J. C. Salvini, Li. Simes y J. Ferreyro.

F. C. Oeste: J. Risso; O. Noseda y M. A. Garavano; M. Pont, A. Santamarina y J. Gutiérrez; R. Guglielmetti, A. Villarino, J. Corvetto, B. Gandulla y R. Danza.

Atlanta: L. Carletti; J. Cruz y J. Bedia; J. Bertarelli, M. Rodríguez o V. Adamo y R. Aguirre; J. Roselli, C. R. Yorlano, L. Agnolin, F. Rodríguez y M. Fernández.

Chacarita Juniors: J. Fontana; J. Spinelli y J. González; A. Zanola, J. Díaz y Facio; V. Figueroa, L. Carnigila, R. Lanchini, O. Caserio y J. Busico.

Lanús: A. O. Rodríguez; R. Alvarez y M. O. Filippo; A. Díaz, J. M. Fracuelli y A. Duca; O. Contreras, A. Ledesma, A. Lijé, E. Araujo y C. Avalos.

Reunión de la comisión de selección

Pasado mañana a las 18 se reunirá la comisión de selección de la Asociación del Fútbol, que preside D. Manuel P. González, a los efectos de considerar todo lo concerniente a la designación del plantel de jugadores para el partido por la copa Newton, que con los uruguayos se jugará en esta capital el miércoles 15. Además, fijará los días de entrenamiento del equipo y otros detalles de su preparación.

Liga Pehuajense de Futbol

El Consejo Federal ha despachado favorablemente el pedido de afiliación formulado por la Liga Pehuajense de Futbol, que estuvo hasta hace poco tiempo afiliada a la Federación de Bragado.

En consideración a los términos del despacho, el consejo directivo acordará en una de sus próximas reuniones la afiliación requerida.

Homenaje a D. Luis Carbone

El martes se reunirá en la Asociación del Futbol Argentino la comisión de homenaje a la memoria del ex presidente del Racing Club D. Luis Carbone. La comisión adoptará diversas resoluciones relacionadas con la organización de la Fundación Carbone.

Otras informaciones

Mañana a las 10 la Fracción Tradicional del Club San Lorenzo de Almagro rendirá un homenaje a la memoria del ex jugador Jacobo Ueso. Ha sido fijado como punto de reunión el peristilo de la entrada principal del cementerio del Oeste.

—Hoy a las 19 partirá para Rosario, donde jugará mañana con Newell's Old Boys, la delegación del Club Lanús. Como suplentes del equipo designado van los jugadores I. Orleans, S. Romay, J. Martínez y S. Calvente.

—Herminio Masantonio firmó en la Asociación del Futbol su transferencia del Club Banfield al Club Huracán.

—El insider derecho de Huracán, H. Méndez, se hallaba ayer fuertemente resfriado. Si no mejora hoy será suplantado por C. González.

Anoche continuó el torneo de pelota del Club Belgrano

En el Club Belgrano continuó anoche el campeonato abierto de pelota a paleta con el partido que sostuvieron los equipos de F. C. Oeste y Ateneo Popular de Versailles.

El cotejo tuvo un desarrollo sumamente interesante y se resolvió en alargue y por un solo tanto de diferencia, lo que refleja fielmente su intensidad y atracción.

Ateneo Popular de Versailles había logrado colocarse 39 a 36, por lo que su victoria pareció asegurada, pero se operó una firme reacción de F. C. Oeste, que se acreditó la victoria por 40 tantos a 39. Se registraron empates en 5, 10, 29, 30 y 39. Las parejas formaron así: F. C. Oeste: José M. y Federico Berdiñas. Ateneo Popular de Versailles: Carlos A. Ruiz y Mario Pestana.

Mañana seguirá el torneo con estos partidos: Huracán v. F. C. Oeste e Hindú Club v. Racing.

Harán un match desquite los púgiles G. López y M. Díaz

Un combate desquite del que efectuaron hace varios meses será el que sostendrán esta noche en el ring del Luna Park Guillermo López y Mario Díaz. El match anterior resultó interesante y recio, y López, imponiendo sus grandes conocimientos, sorteó finalmente el difícil escollo que significa el juego peligroso de Díaz. Posteriormente, Díaz le ganó por puntos a Alfonso Senatore, púgil este que acaba de ser vencido por López.

Se trata de dos hombres de juego interesante, valientes ambos, cuyas actuaciones brindan espectáculos de calidad. La circunstancia de que ambos hayan vencido a Senatore, el boxeador de mayor cartel de los últimos tiempos por su poderoso golpe, le crea a la lucha de esta noche una atracción justificada. Díaz brinda un boxeo propio, con la base de esguinces y constantes movimientos de torso, que obligan a una réplica serena, a contragolpes certeros, sin lo cual los punches del adversario se pierden en el vacío. Sólo la técnica reflexiva de López logró superar tan sutil juego de ring, de dicho ello sin sentar juicio sobre lo que puede ocurrir esta noche en este desquite.

El combate de semifondo, que será a ocho vueltas, lo realizarán Antonio Pangaro y Francisco Leopardi, y los asaltos preliminares, a seis rounds, estarán a cargo de Orlando Aballay v. Carlos Curia y Sixto Escalante v. Alberto Maggiotti.

Esta noche continuará el campeonato de púgiles novicios

Hoy tendrá efecto en el estadio de la Federación Argentina de Box, Castro Barros 75, la segunda reunión del campeonato argentino de novicios, con el siguiente programa:

Peso mosca: Carlos Gordillo (Santa Fe) v. Carlos Fernández (San Juan).

Peso gallo: Antonio Quinteros (La Rioja) v. Bruno Alfonsi (Tucumán).

Peso pluma: Ramón Toledo (La Rioja) v. Teófilo Gómez (Salta).

Peso liviano: Roberto Ferrari (Santa Fe) v. Eugenio Valle (Tucumán).

Peso semimediano: Guillermo Quinteros (La Rioja) v. José Aguirre (Santiago del Estero) y Alejo Núñez (Salta) v. Enrique Varas (Capital).

Peso mediano: Juan Gisper (Capital) v. Sixto López (Tucumán).

DIVERSOS COMENTARIOS PROVOCÓ EN ECUADOR EL TORNEO DE BASQUETBOL

Guayaquil, 3 (JP).—Es objeto de comentarios en los círculos deportivos el campeonato sudamericano de basquetbol que finalizó anoche con el triunfo de la representación brasileña. Todos los entendidos se hacen eco del buen desempeño que le cupo a los jugadores brasileños de quienes por lo demás, se tenían muy buenas referencias. Por lo que respecta a los uruguayos, que ocuparon el segundo puesto y que en caso de haber igualado el primero no estaban dispuestos a jugar desempate por tener tomados los pasajes para el avión que debía partir, pero que a causa de haberse atrasado saldrá mañana, siguiendo de acuerdo con sus antecedentes y se cree que ajustarán sus planes a lo establecido por los delegados que se empeñaron en mantener al conjunto en buenas condiciones.

La delegación argentina, en cambio, no dió lo que se podía esperar de elementos pertenecientes a un país donde todos los deportes cuentan con altos exponentes. Se comenta el hecho de que el basquetbol en la Argentina esté dividido y no permita en competiciones de carácter internacional, presentar un elenco que invista la representatividad cabal del juego. De todas maneras, se considera que el campeonato ha satisfecho todas las esperanzas de los organizadores y de los deportistas locales que han tenido oportunidad de asistir a una competencia de tal relieve internacional. En prueba de reconocimiento por lo bien que se desempeñaron los brasileños hoy se les ofrecieron diversos agasajos.

Los scores del torneo

Guayaquil, 3 (JP).—Terminado el campeonato sudamericano de basquetbol, la clasificación de los scorers es la siguiente:

Io. Lombardo de Uruguay, con 118 puntos; 2o. Calvo, de Argentina, con 69; 3os. Macedo, brasileño, y Mahanna, de Chile, con 68; 4o. Marchesino, argentino, con 65; 5o. Peláez, de Colombia, con 44; 6o. Muñers, colombiano, con 43; 7o. Freitas, brasileño, con 42; 8o. Uribe, de Colombia, con 40, y 9o. Ruiz, ecuatoriano, con 34.

La Confederación de Remo realizó su sesión de clausura

Río de Janeiro, 3 (JP).—La Confederación Sudamericana de Remo, creada recientemente, celebró anoche su sesión de clausura y otorgó plaquetas a las delegaciones de la Argentina y del Uruguay que participaron en las regatas internacionales efectuadas el domingo último, y en las que obtuvo la victoria del primero de esos países. En su mayoría los remeros partirán hoy de regreso a sus patrias en el resto lo hará mañana. En la sesión de anoche hablaron los delegados argentinos y uruguayos y el Sr. Rivadavia Correia Meyer, presidente de la Confederación de Deportes del Brasil.

El profesional Jack London resolvió abandonar el boxeo

Londres, 3 (R).—El ex campeón peso pesado de Gran Bretaña, Jack London, quien perdió el título frente a Bruce Woodcock, que lo venció el mes pasado, ha decidido, siguiendo los consejos de un facultativo, retirarse de las actividades boxísticas profesionales.

London, que tiene 32 años, debía soportar la desventaja, en sus encuentros, de la lesión que venía sufriendo desde hace algún tiempo, debido a la fractura de una vértebra. El médico le dijo que si bien dicha lesión no afectaba su salud, resultaría una desventaja permanente para sus actividades pugilísticas y que sería difícil, teniendo en cuenta dichas actividades, que pudiera sanar definitivamente.

La derrota que experimentó Jack London ante el peso pesado escocés Jack Doyle el miércoles último, en Paisley, hizo más firme su decisión de retirarse.

Jack London, que es sargento de la Real Fuerza Aérea, tiene el propósito de emprender negocios c

POR LOS CAMINOS DEL MUNDO

TRANSPORTABLE

Un moderno laboratorio de rayos X sobre ruedas, completamente equipado con los últimos adelantos en la materia, está actualmente prestando en los Estados Unidos notables servicios en la lucha contra la tuberculosis. Este laboratorio transportable es empleado por numerosas instituciones de beneficencia y departamentos municipales de salud pública en el examen pulmonar de muchísimas personas, no sólo en los grandes centros industriales, sino también en sitios aislados donde se carece generalmente de las facilidades necesarias para la obtención de un rápido y adecuado examen radiográfico. El equipo transportable viene provisto —como característica sobresaliente — de un aparato de rayos X de nuevo tipo, conocido técnicamente con el nombre de "unidad foto-roentgenográfica", con el cual se pueden tomar de 45 a 60 radiografías por hora. En lugar de la película de tamaño corriente (de 35 por 43 centímetros, aproximadamente,) la unidad de referencia proporciona una imagen de la caja toráxica sobre una película que mide sólo 10,1 por 12,7 centímetros.

Perogrullo

En un diario norteamericano el doctor Irving S. Cutter, médico que escribe una columna de divagaciones caseras, aconseja lo siguiente: "No tosa, a menos que sienta verdadera necesidad de hacerlo".

Sombreros

Mrs. R. Turner Wilcox ha publicado un libro titulado: "La moda en sombreros y cofias" del cual se ocupa la prensa norteamericana. En sus páginas se refiere la historia de todas las clases de sombreros que se ha puesto la humanidad, desde la época de los egipcios hasta nuestros días. Mrs. Wilcox, autora también de "La moda en el traje", ha ilustrado su propio texto con centenares de dibujos relativos a la evolución histórica de los estilos. Estos dibujos son lo mejor de la obra. Artistas, dibujantes, investigadores, novelistas, encontrarán este libro extraordinariamente útil, y todo el mundo obtendrá en él la prueba de que en materia de sombreros no se es hoy más extravagante que en otros tiempos.

LO DESUELLAN

En algunas partes de la costa de Escocia, la carne del corvejón es considerada un plato exquisito, pero no se despluma a esta ave como suele hacerse de ordinario. Se la desuella y se la trata a semejanza de la liebre. Quitasele así su sabor a pescado con el cual su carne es intolerable. En cuanto a la carne de los cuervos, cuando en el mencionado país se quiere elaborar con ella un pastel, es puesto en infusión en diez aguas distintas. El más escrupuloso "chef" francés no tomaría tanto cuidado.

Autorización

En Halifax, donde los automóviles de alquiler son poco menos que imposibles de conseguir y tan raros casi como los propios agentes de policía, el jefe de policía, Judson Conrod, autorizó a las mujeres que están a punto de ser madres a detener los automóviles de policía y hacerse conducir por ellos al hospital.

También la cárcel

Según leemos en un diario norteamericano, un viajero que se dirigía a Holbrok, Arizona, tuvo que detenerse en Oklaoma City. Desesperado por no encontrar alojamiento se dirigió a la cárcel y le dijo a un celador:

—Le ruego que me proporcione una celda de la prisión para descansar siquiera unas horas.

—Imposible —le contestó el celador—, la cárcel está repleta.

"Haraganerías organizadas"

Caresse Crosby, la esbelta "dilettante", protectora del superrealista Salvador Dalí, directora en el París de la preguerra del recóndito "Black Sun Press", no menos famosa por Hampton Manor, su casa de Boyling Green, Virginia, cuyos pianos hizo Thomas Jefferson, se propone ahora efectuar en Washington una exposición de pinturas superrealistas de su último "descubrimiento": San Rosenberg, fotógrafo de la Oficina de Servicios Estratégicos, quien califica sus obras de "haraganerías organizadas". Muchas de éstas recuerdan la primera etapa de la vida del pintor en un almacén de comestibles y sus cuadros están llenos de cuerdas, de pinzas para el hielo, de ganchos para colgar carne, de cajas.

EL TIEMPO

PRONOSTICOS — OBSERVACIONES

Probabilidades para hoy

Pronóstico del Servicio Meteorológico Nacional efectuado anoche y válido hasta hoy a las 24:

C. Federal, norte de B. Aires, E. Ríos, S. Fe, Corrientes, Misiones, Chaco y Formosa.—Bueno y frío; ascenso de temperatura.

Sur de B. Aires y La Pampa.—Bueno; nublándose parcialmente por la noche del 4; temperatura en ascenso.

S. Luis, Córdoba, S. del Estero, Jujuy, Salta, Tucumán, Catamarca, La Rioja, S. Juan y Mendoza.—Bueno; temperatura en ascenso.

Norte y este de Neuquén y este de R. Negro.—Parcialmente nublado; temperatura en descenso el 4.

Sur de Neuquén, oeste de R. Negro y oeste de Chubut.—Precipitaciones; mejorando algo; temperatura en descenso.

Centro y este de Chubut.—Vientos muy fuertes del sector norte, cambiando al Oeste y disminuyendo algo; chaparrones aislados; temperatura en descenso.

S. Cruz.—Algunos chaparrones; mejorando; vientos muy fuertes del sector sudoeste en paulatina disminución; temperatura en descenso.

Perspectiva general para mañana

Bueno, con ascenso de temperatura en el norte del país; algo nublado, con temperatura en descenso, en las demás provincias.

Pronóstico para la navegación

Río de la Plata, interior.—Vientos leves del Oeste, rotando al sector norte y aumentando algo hacia la noche del 4; tiempo bueno.

Río de la Plata, exterior.—Vientos muy fuertes del Oeste, en rápida disminución, luego rotando al sector norte; aclarando por la noche del 3; bueno el 4.

Costas de B. Aires.—Vientos leves del Oeste, rotando al Norte y aumentando a regulares.

Costa norte de la Patagonia.—Vientos muy fuertes del Noroeste, rotando al Oeste y luego disminuyendo.

Costas central y sur de la Patagonia.—Vientos muy fuertes del Sudoeste y Oeste; en disminución.

Estado del tiempo a las 20 de ayer

El cielo se hallaba despejado en general en las provincias y parcialmente nublado en la Patagonia. Se registraron precipitaciones en la cordillera patagónica y hubo temporal del oeste y sudoeste de las costas de Chubut y de S. Cruz.

La temperatura se encontraba unos siete grados inferior a la normal en el norte del litoral y norte de la zona central. En el sur del litoral y en B. Aires la temperatura estaba de 3 a 5 grados inferior a la normal.

Observaciones meteorológicas oficiales

Ayer a las 9, 15 y 19:

Presión barométrica, 755,6, 756 y 757,9; temperatura del aire, 6,1, 12,5 y 10,2 grados centígrados; humedad relativa, saturación igual a 100, 79, 40 y 50; tensión del vapor, 5,5, 4,3 y 4,2; dirección del viento, SE., SO. y O.; velocidad del mismo en km. por hora, 37, 30 y 9; forma de las nubes, stratocumulus; claro; y cirrus; grado de nubosidad, décimas del cielo, 10; 0; y 2; lluvia en milímetros, 6,5 desde las 19 hasta las 2.

Temperatura máxima: 13,5, a las 16.30; mínima, 6,1, a las 9.

El sol y la luna

Sol: saldrá hoy a las 7.45, hora oficial; se pondrá a las 18.15.

Luna: saldrá a las 4.51; se pondrá a las 15.1. Menguante.

Estado de los ríos

Paraguay: Baja en Formosa.

Bermejo: Sin datos.

Paraná: Continúa bajando en todo su curso.

Uruguay: Crece en todo su curso.

De la Plata: Ayer a las 8 hs., 0,46 m. bajo cero. Anteayer la máxima y la mínima fueron de 1,03 m. y 0,87 m. bajo cero a las 0.45 y 21.30, respectivamente.

Salado (Buenos Aires): Continúa estacionario en sus cursos superior y medio; más o menos estacionario en su curso inferior.

Colorado: Continúa estacionario en todo su curso.

Agrio: Baja en todo su curso.

Neuquén: Baja en su curso superior; crece en el inferior.

Nahuel Huapí: Estacionario.

Limay: Baja en todo su curso.

Negro: Continúa bajando en todo su curso.

Chubut: Baja en su curso inferior.

GRAFODRAMAS — Por Luis J. Medrano

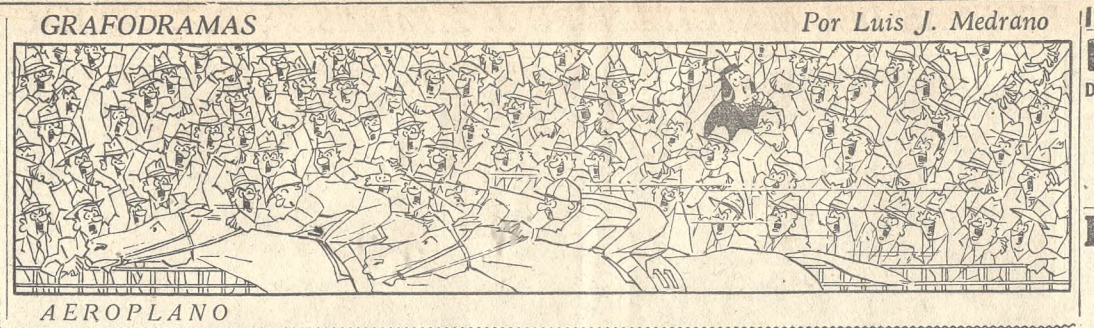

AEROPLANO

COBRANZAS CASATI
Organización recaudadora cuotas mensuales Sociedades, Clubs, Revistas, Clínicas, etc. P. GOYENA 776, U. T. 60 - 1515.

PARTERAS Y ENFERMERAS
Para clínica se necesitan. Por carta: B. PROFESIONAL, Casilla Correo 3257

VENDO OPEL
6 cilindros, 2 puertas, buen estado, $ 2800. Ver garage San Cristóbal, Av. QUINTANA 121

SIERRA DE CARRO
hasta 10 mts., compro 23 - 6752

PETIT HOTEL
alq., moderno, lujoso, amplios amb., placard, agua cal., calefacc., garage, etc., $ 600, al 4000 de Rivadavia, 1 c. del subte — U. T. 62-1106

Burlete aislador de vientos fríos
PARA PUERTAS Y VENTANAS
Pieza de diez metros, $ 2,80
TAPICERIA RIVADAVIA 1915

CONTADOR EXPERIMENTADO
para casa mayorista indicando títulos que posea y amplias referencias, ofrecerse CASILLA CORREO No. 3568

TRANSFERENCIAS de Departamentos
y CASAS, con o sin muebles, permutas, etc. Lea los Avisos Clasificados de la sección 61|B

INGENIERO INDUSTRIAL
Con condiciones para organizar Escuelas de Aprendizaje
SE NECESITA
(CARGO DE RESPONSABILIDAD)
Por escrito a: Casilla de Correo No. 4, Sucursal 7, capital

CHALETS EN PUNTA CHICA
Frente a Parque Ibáñez y Abadía Benedictina
Se venden entre $ 18.000 y $ 20.000.
12 a 15 horas — 35 - 4472

Para ampliar negocio de Joyería, Fantasías, Relojes y Regalos, Importación, Venta al por mayor y detalle; busca comerciante que actúa desde hace 20 años en el ramo, socio

CAPITALISTA
si es posible activo, con capital de $ 50 a 100.000, ofreciéndose ahora oportunidad excelente para importar de Europa y Norte América, donde posee buenas relaciones. Tiene selecta clientela en plaza. Ofertas por carta bajo E. H. 40
PARAGUAY 1386

COMPRO TRAJES
Pianos, muebles, adornos, radios 42 - 8588 — CASTRO

PRONUNCIACION
y corrección del castellano para extranjeros. Instituto de Fonética, SANTA FE 2760 — 42-6191

VENDO UNA CALESITA
En excelente estado
Tratar calle ALVEAR 1041, Rosario

CAMA FRANCESA
de 1 1|2 plaza, de palo rosa y palisandro, con colchón "Sommier", vendo 71 - 6345

VENDO CONFITERIA
En "Valle Hermoso" Villa La Samaritana. Informes: RUEDA 595 - Rosario

SIERRAS DE CORDOBA
Se busca casa grande, chalet u hotelito con o sin muebles, con comodidad para pensión confortable. Escribir Sra. MORITZ — Viamonte 833

FABRICA DE MUEBLES
Grandes ocasiones en francés, provenzal, rústico, moderno. Creaciones propias para chalets, hoteles, talleres
TRELLES 1448 — 59 - 8822
Exp. Tte. Gral. Donato Alvarez 1555

GOMAS 700 x 16
6 telas reforzadas, banda blanca, poco uso — SANTA FE 989

MEDICOS
Especialistas se necesitan para clínica. Por carta detallada, B. PROFESIONAL, Casilla Correo 3257

VENDO 3 QUINTAS
Talar Pacheco con casa, 3 terrenos, 1 chalecito, estación Beccar, F. C. C. A. Tr.: AMEGHINO 116, U. T. 743-0512

LINCOLN ZEPHYR
cupé club conv., único, perfec. est., g. b., urgente, $ 7.500—RIVADAVIA 3870

ALFOMBRITAS para CAMA
EL MEJOR SURTIDO DE PRECIOS ECONOMICOS — CASA ESPECIAL BOITANO — RIVADAVIA 1915

TRACTOR TRIUNFO
con neumáticos se vende, además 1 cosechadora Mc Cormick, 1 rastra 40 discos, 1 arado 5 rejas, todo seminuevo. Tratar en ALSINA 96, Chascomús, F. C. S.

ROSARIO DE ORO
EXTRAVIADO
domingo 22 ó 15 julio, iglesias Santísimo Sacramento o del Socorro
BUENA RECOMPENSA
devolviéndolo a MAIPU No. 1256, 4o. p.

ACOLCHADOS
Creaciones de gran estilo - Modernizamos y renovamos. Premiada fábrica
CHARCAS 1365 U. T. 41 - 2152

CUBIERTA 600 x 16
6 telas. Nueva, Brasileña, $ 700. Sábado y domingo a la tarde, ALBERDI 915, Olivos

GENEROS de TAPICERIA
PRECIOS MUY CONVENIENTES
CASA BOITANO — RIVADAVIA 1915

BUSCO LOCAL
Casa Modas con com. pref. barrio Norte o centro. 71 - 6879

VENDO TERRENO
en CASTELAR, de 35m.x44m., con árboles. Alambrado y pavimentos pagos
Tratar: U. T. 42-3039

A SEÑORA o SEÑORITA
vinculada con familias o comercios ofrece ventajosa remuneración importante bodega para sus vinos finos—CABILDO 115

GALPONES
para depósito de cajones y tambores en las proximidades del Puerto La Plata se necesitan en alquiler mensual. Superficie total 2000 m2. o más. Ofertas a DG., CASILLA DE CORREO 1293

EL CUARTITO
MONTEVIDEO 1023
Talleres de la Sociedad de Beneficencia Hermanas de Dolores. Exposición y venta de los trabajos de lencería, bordados a mano y a máquina, mantelería, bebés, telares, etc. Se reciben encargos.
PRECIOS MODICOS

POR VIAJE VENDO
CHRYSLER 1941 sedan 5 as. Direc. Izquierda. Perfecto estado. $ 12.000

ALQUILO CHALET AMUEBLADO, 4 dorm., 2 baños, halls, living, comedor, cocina, antecocina, calef. central, heladeras, calefones, super-gas, teléfono, garage. Espléndido jardín 1500 varas, gr. árboles. Por 6 meses, 800 por mes. EN MARTINEZ. Ver ambos sábado y domingo tarde.
TEL.: 742 - 2573

PLANTAS SELECTAS . Viveros Rolfo Hnos.
Premiados con medalla oro y diplomas honor en Expos. Rural S. Fe, Rosario y Vdo. Tuerto - Frutales en gral., forestales y de adorno. Alamos A. M. y estacas a precios de fomento. Cítricas no perjudicadas por las heladas. Grandes cultivos en Ituzaingó, F. C. O. Quinta "Los Paraguayos", en S. Pedro y Río Tala, F. C. C. A. y S. Lucía, F. C. E. Casa Central Rolfo Hnos. Cas. CORREO 19, S. Pedro, F. C. C. A. — U. T. 356

GRAN ESQUINA VENDO
CENTRO SUD: 23 x 40 vs., casa vieja, sin contrato.
Próximo AVENIDA JULIO A. ROCA: 20 x 20 vs., casa vieja, sin contrato.
H. VIEL TEMPERLEY — SARMIENTO 643 - U. T. 32-2812

PROPUESTAS
para la explotación del Restaurant, Bar Americano, Kioskos, parque de diversiones y dependencias de utilidad general del
PARQUE BALNEARIO LA SALADA
Datos y referencias: Diagonal Norte 832, 3o. - Esc. 308. U. T. 34 - 1614

VENDEMOS HOTEL
De características únicas y fácil administración, en una ubicación inmejorable, calle Viamonte No. 833, entre Suipacha y Esmeralda. Tiene 42 departamentos de 2 habitaciones, baño, placards y cuarto de baúles. En planta baja gran salón de recepción y lectura. Contrato de locación en vigencia por más de 9 años. Habilitado en el mes de Abril de 1944. La producción de su primer ejercicio supera los $ 190.000. Precio $ 250.000 al contado. Ponemos a disposición de los interesados todos los comprobantes necesarios. Tratar personalmente: SUFFERN MOINE & CADEMARTORI: Sarmiento 528

POR AUSENTARME VENDO
CUADROS de VAN STAATEN, M. SALAS y otros — Hoy y domingo. Larrea 788

BUREAU PROFESIONAL
solicita la inscripción en sus registros de médicos, obstétricas, practic., farm., bio-químicos, odont., kines., laborat., nurses, económos; enferm.; visitadores; idóneos y todo personal adm., interesados en nuevos cargos en la cap. e int. Dirigirse por carta detallada: CASILLA CORREO 3257

BUSCO SOCIO
CAPITALISTA
eventualmente activo, para establecer negocio de PELETERIA, habiendo dirigido por muchos años una de las primeras casas del ramo. Con clientela selecta propia, y proveedores.
CAPITAL NECESARIO $ 60.000
Interesados dirigirse por carta a: H. B. 40, PARAGUAY 1386

Diariamente recibirá usted recortes de diarios y revistas de todo el mundo de cuanto asunto le interese si se subscribe a:
LOS RECORTES
AGENCIA INTERNACIONAL DE RECORTES PERIODISTICOS
CANGALLO 940 U. T. 35-2786

Compra-Venta e Hipotecas — Casas, Campos y Terrenos

MARIO LIVINGSTON
Diagonal Norte 637 — U. T. 33 Avenida 6001
Sobre Santa Fe
Y próxima a la plaza San Martín. En esta excepcional ubicación y con magníficas medidas, ofrezco en venta una sólida finca de renta; locales de comercio y un departamento por piso, con acertada distribución y todas las comodidades que exige la hora actual. Dos ascensores. En el precio de $ 500.000. 2864 Mc-1

DIONISIO PALMA QUINTANA
Avda. Roque Sáenz Peña 933 — U. T. 35 - 3374 y 8065
Avenida Quintana y Montevideo
Una finca de excepcionales condiciones en esta ubicación predilecta del aristocrático barrio Norte. Edificio de la mejor calidad y en el que no se ha descuidado ningún detalle en su construcción; construído por magníficos pisos, compuestos de gran recepción, 3 dormitorios, 2 baños y demás ambientes complementarios. Produce neto anual 6 1|2 o|o. Precio $ 500.000. Tiene cédulas. T-1

ALIOTO & QUEREJETA
Diagonal Norte 995 — U. T. 35 - 7771 y 8615
CONSTRUCCION DE ALTA CALIDAD
Al Norte, con amplio terreno, gran jardín y patios. Ocho pisos con dos departamentos en cada uno, compuestos de elegante recepción, 3 dormitorios, 2 baños y muy buenas dependencias. Todo confort. Dos ascensores, 2 calderas, finos herrajes y carpintería, mármoles, etc. Es una construcción fina, obra de firmas prestigiosas. Renta anual, libre de gastos, $ 53.000. Precio $ 720.000. 2854Mc-1

DI BATTISTA y Cía.
ADMINISTRACION DE PROPIEDADES
Diag. Norte 811 - 2 p. A. — U. T. 34 - 6234
12 % sobre la inversión
CORDOBA Y PUEYRREDON - A UN PASO
Ofrecemos a los señores compradores esta magnífica casa de renta, construída sobre terreno de 11 x 60 vs. Sin servicios centrales, de P. B. y 2 pisos, deptos de: hall, living-comedor, 2 dormitorios, baño y cocina a gas y dependencias de servicio.
PRECIO $ 355.000

GUILLERMO A. PEÑA y Hno.
PERU 681 — ADMINISTRACION DE PROPIEDADES — U. T. 33-1521|2|3
Sección Compra y Venta de Propiedades
MEJICO casi esq. TACUARI
PROPIEDAD construída en 1938, con 2 locales y 14 departamentos, en planta baja y siete pisos altos. En terreno de 15 mts. de frente. Deptos. de 2 y 3 ambientes, con placards, pisos de parquets, baños bien instalados, cocinas a gas. Calefacción y agua caliente centrales.
RENTA ANUAL: $ 20.712 — PRECIO: $ 220.000. Mc-1

MATEO B. HARTZ
AVENIDA DE MAYO 1365 — U. T. 37 - 5985
AVENIDA RIVADAVIA y ROJAS
PLANTA BAJA y 8 PISOS - PRECIO $ 178.000
A 20 metros del subterráneo, soberbia finca de renta, construcción de 9 años, amplio frente, con un depto. por planta, de hall, living-comedor, 3 dormit., baño, cocina y amplias dependencias de servicio. Agua caliente, calefacción central, heladeras individuales, ascensor Otis, carpintería metálica, pisos de parquet de roble. Locaciones de $ 154,20 y $ 150.20. T-1

JUAN FINKEL
SUIPACHA 392 — U. T. 35 - 0914
RENTA . . . . . $ 28.080.—
GASTOS . . . . . „ 5.004.—
LIQUIDO AL AÑO . . . $ 23.076.—
Sobre las Avenidas Corrientes y Bulnes, propiedad moderna, 3 plantas con 12 departamentos de 4 ambientes y amplias dependencias. Muy sólida construcción ejecutada con materiales de calidad y detalles de buen gusto. Total $ 310.000 incluída hipoteca de $ 120.000, interés 4 o|o. m-1

J. A. SANCHEZ CREXELL
DIAG. NORTE 730 - 1er. p. - Of. 11 — U. T. 34-8944
9 o|o ABSOLUTAMENTE NETO, EN $ 365.000
Sobre CORDOBA, dentro de CALLAO y PUEYRREDON
Sin servicios centrales. Muy buena construcción, de P. B. y 2 pisos altos con 20 deptos. de hall, living-comedor, 2 dormitorios y depend. Alquileres módicos. Renta estable, de fácil administración y segura percepción. Datos únicamente a interesados. 2850 Mc-1

V. F. ESPOUEYS
SARMIENTO 470 — U. T. 33 - 3394
Centro Comercial
Próxima a Florida y Córdoba, significativo centro comercial de categoría, ofrezco finca moderna, que con un solo recibo produce una renta apreciable; contando además con la seguridad de una mejora a corto plazo. Precio $ 400.000. Mc-1

AGOTE AYERZA & SALVATIERRA
DIAG. NORTE 615 - Of. 917 — 34 - Defensa 4140|2471
Sólo a interesados, ofrecemos 2 terrenos,
En las Avenidas Córdoba y Callao
CON 14 y 20 METROS DE FRENTE,
A $ 530 y $ 650 LA VARA CUADRADA

PORCEL DE SAINT GEORGES & CIA.
FLORIDA 229 — U. T. 33-7671 y 9141
Vicente López y R. Peña
Próxima a esta destacada ubicación, magnífica propiedad de renta, compuesta de planta baja y 7 pisos. Con 16 departamentos de lujo, de la siguiente distribución: Gran living-comedor, 3 dormitorios, boudoir, 2 amplios baños, cocina y dependencias de servicio. Precio $ 720.000; más de la tercera parte en cédulas. 2851 Mc-1

SALABERRY, BERCETCHE & CIA. S. A.
DEFENSA 188 — 34 - 2357
VENDEMOS EN $ 450.000 — INCLUIDAS 150.000 CEDULAS
ESPLENDIDA ESQUINA — CENTRO SUR
Muy próximo a Constitución. Planta baja y 6 pisos; 2 deptos. por planta, muy bien distribuído; gran confort. Sólida y moderna construcción. Espléndido rendimiento. T-1

ERNESTO DIECKMANN & Cía.
ADMINISTRACIONES URBANAS Y RURALES
VENDEMOS:
Edificio de renta, sin servicios centrales, deptos. de 2 y 3 habit., esmerada terminación; 8 1|2 o|o sobre el precio de $ 235.000 en que se vende, incluídas 70.000 cédulas. Inversión neta: $ 165.000.
SOBRE AVDA. BELGRANO, edificio antiguo, en 16 por 58 metros; no hay contrato.
COMPRAMOS:
Terrenos o casas antiguas para demoler, en barrios de vida propia o sobre estaciones de subte.
Avda. Pte. R. S. Peña 811 — 34 - 6501 ó 34 - 7818 M-1 v5

SANCHEZ & BASSILLOU
25 de Mayo 268 (De la Corporación de Rematadores) — Belgrano 2380
U. T. 33-5194 — U. T. 692
Buenos Aires — Mar del Plata
VENDIMOS EN $ 257.300 m/n.
Calle San Juan 4378|92|96|4400 esq. Av. La Plata 1006|30. m-1

SUFFERN MOINE & CADEMARTORI
SARMIENTO 528 — U. T. 33 - 0201 y 8743
CONSTRUCCION DE 15 AÑOS
RENTA $ 35.000.— — PRECIO $ 550.000.—
Propiedad de renta, magníficamente ubicada, próxima a dos importantes avenidas. Alquileres sumamente bajos. Su valor intrínseco es el doble del precio en que se vende. Se pueden obtener $ 200.000 Cédulas Hipotecarias. T-1

CAMBIOS Y NEGOCIOS EN TITULOS, CEREALES Y OTROS PRODUCTOS

GIROS SOBRE EL EXTERIOR

Precios en m|l, fijados por el Banco Central

MONEDAS	CIERRE Compr.	VENDEDORES 15 por £ Cierre	VENDEDORES 17 por £ Cierre
1 libra esterlina	13.50	15.—	17.—
100 dólares	335.82	373.13	422.89
100 pesetas	30.67	34.08	38.62
100 francos suizos	78.01	87.39	99.04
100 dólares canad.	303.50	337.22	382.18
100 coronas suecas	81.22	90.24	102.27
100 escudos portug.	13.80	15.33	17.38
100 pesos mexicanos	69.24	76.93	87.19

CAMBIOS - MERCADO LIBRE

100 dólares		$ 402,75
100 francos suizos		„ 94,50
100 dólares canad.		„ 365,—
100 escudos portug.		„ 16,65
100 coronas suecas		„ 98,25
100 uruguayos		„ 227,—
100 cruceros		„ 21,10
1 libra (cir. 191)		„ 16,19

Para todos los billetes de banco extranjeros la cotización del Banco de la Nación es convencional.
(*) Precio nominal.

AYER FUE DIA DE POCA ANIMACION EN LA BOLSA

Sin embargo se operó por más de 6 millones con tono sostenido

El mercado bursátil estuvo ayer más encalmado que de costumbre, a pesar de lo cual se operó con tono sostenido cuando no firme en diferentes valores. En total se operó por $ 6.331.490,90 moneda legal, nominales, divididos así: títulos hipotecarios, $ 1.273.000; Fondos Públicos, $ 3.086.000 más 10.000 pesos oro, y papeles comerciales e industriales, $ 1.949.763,64. De estos últimos se vendieron 1322 obligaciones y 26.291 acciones. El detalle es el siguiente:

Cédula Hipotecaria Argentina

	Cantidad	Menor	Mayor	Cierre
A	30.000	—	—	101,20
B	251.000	101,20	101,30	101,30
C	35.000	—	—	102,20
D	37.000	—	—	102,20
E	89.000	101,70	101,80	101,70
F	7.000	101,40	101,50	101,50
F. ag. 6	33.000	101,40	101,50	101,50
H	11.000	—	—	101,—
I	7.000	—	—	100,60
J	31.000	—	—	102,20
K	8.000	—	—	101,90
L	21.000	—	—	101,50
M	120.000	—	—	101,20
3a	53.000	—	—	102,20

Crédito Argentino Interno

A	77.000	—	—	97,20
B	37.000	—	—	95,30
C	89.000	94,90	95,—	95,—
D	220.000	—	—	94,70
E	244.000	—	—	94,80
E. ag. 6	230.000	94,80	94,90	94,90
F	402.000	95,—	95,10	95,10
1942	41.000	95,40	95,80	95,60
1943|83	100.000	—	—	94,80
1943|84	121.000	95,20	95,30	95,30
1944|84	75.000	—	—	95,—
1944|87	366.000	84,50	84,90	84,90

Títulos Municipales y Provinciales

	Cantidad	Apert.	Cierre
Emp. Mun., B.	96.000	100,30	100,40
Emp. Mun., C.	10.000	—	101,40
Emp. Mun., D.	1.000	—	100,90
Emp. Mun. 1944	8.000	94,60	94,50
Emp. Mun. 1945	271.000	—	94,90
Pav. 11.593, 10a	122.000	—	102,30
Pav. 11.593, 13a	50.000	—	101,40
Dds. A, Bs. As.	171.000	—	100,80
Dda. B, Bs. As.	172.000	—	100,10
D. 1910 oro Bs. As.	10.000	—	100,90
Emp. B, Rosario	3.000	—	100,50
E. Mun. Córdoba	1.000	—	99,60
B. Bco. Pcia., F	6.000	—	105,—
B. B. Pcia., 7a	12.000	—	103,50
B. B. Pcia., 9a	8.000	—	105,50
B. B. Pcia., 10a	49.000	—	105,20
B. B. Pcia., 11a	30.000	—	101,40
B. B. Pcia., 12a	70.000	—	101,20
B. B. Pcia., 13a	355.000	—	100,80

Con garantía de la Nación

Deuda Santa Fe	73.000	—	99,80
Deuda Mendoza	72.000	99,80	99,90
Deuda Córdoba	12.000	—	99,80
Dda. Sgo. Estero	12.000	—	98,80
Deuda Salta	11.000	—	99,80

MERCADO DE TITULOS DE ROSARIO

Cédulas hipotecarias, A, 1000 a 101,20; B, 1000 a 101,20, 2000 a 101,30; C, 3000 a 102,30; D, 3000 a 102; E, 2000 a 101,70; F, 3000 a 101,50; H, 1000 a 101; I, 9000 a 100,70; J, 27.000 a 102,20; K, 2000 a 101,90; L, 20.000 a 101,50; M, 2000 a 101,30, 37.000 a 101,20; 3a, 1000 a 102,30.

Títulos nacionales: Crédito Argentino, A, 5000 a 97,40; B, 5000 a 95,30; C, 7800 a 95; D, 38.000 a 94,70; E, 5000 a 94,90; F, 5000 a 95,20; 1944-87, 50.000 a 84,50.

Títulos provinciales: Santa Fe, 19.500 a 99,80, 19.000 a 99,90.

Títulos municipales de Rosario, A, 99.000 a 100,20; B, 61.100 a 100,20; Córdoba, 8200 a 99,50.

Acciones: De Lorenzi Ltda., preferidas, 3 a 1100, 3 a 1110.

Mercados argentinos de cereales y lino

MERCADO DE CEREALES A TERMINO DE BUENOS AIRES

Primera rueda—	Precio bajo	Más alto	Clausura
Maíz, agosto	9,—	9,27	9,27
Id. septiembre	9,20	9,35	9,35
Id. octubre	9,25	9,55	9,55
Id. noviembre	9,50	9,65	9,65
Id. diciembre	—	—	9,90
Girasol, septiembre	18,80	18,93	18,93
Id. octubre	18,95	19,15	19,15
Id. noviembre	19,—	19,30	19,30
Id. diciembre	19,—	19,42	19,42
Segunda rueda—			
Maíz, agosto	9,27	9,28	9,28
Id. septiembre	9,37	9,45	9,42
Id. octubre	9,54	9,65	9,54
Id. noviembre	9,70	9,82	9,75
Id. diciembre	—	—	9,95
Girasol, septiembre	19,10	19,20	19,20
Id. octubre	19,25	19,35	19,25
Id. noviembre	19,35	19,50	19,40
Id. diciembre	19,50	19,60	19,50

PRECIOS DE AJUSTE

Maíz Ceb. Cent. Gsol. Avena

Disponible . . 9,25 16,05 16,05 19,10 14,—
Agosto . . . 9,35 — — — —
Septiembre . . 9,42 — — 19,15 14,—
Octubre . . . 9,63 — — 19,25 14,—
Noviembre . . 9,77 — — 19,35 —
Diciembre . . 10,— — — 19,54 —
(*) Precio nominal.

BOLSA DE CEREALES

Operaciones realizadas ayer:

Trigo varias clases — 200 bl. en P. Als. a $ 11,80, Gnecco, Bloch y Cía.

Maíz cuarenteno — 300 bl. en Bs. As. a $ 12, Gallo Hnos.

Maíz amarillo — 226 bl. en Bs. As. a $ 9,90, Gofi Pontín y Cía.

Alpiste — 50 bl. en Sola a $ 26,50, Rinaldi A. y Cía.

Semilla de nabo — 50 bl. en Sola a $ 25,50, Rinaldi A. y Cía.

Avena — 151 bl. en Banf. a $ 16, Crouzel J. y Cía.; 695 en Sola a 15,20, Bartolomé Pera.

PRECIOS DE LOS CEREALES A ULTIMA HORA

Ayer a las 16 en el Mercado de Cereales a Término de Buenos Aires quedaron compradores de cereales y oleaginosos a los siguientes precios:

Maíz combustible — Para agosto, a $ 9,29; para septiembre, a 9,41; para octubre, a 9,53; para noviembre, a 9,74; para diciembre, a 9,94.

Avena — Para septiembre, a $ 14,10.

Girasol — Para septiembre, a $ 19,12; para octubre, 19,24; para noviembre, a 19,38; para diciembre, a 19,48.

CAMARA GREMIAL DE CEREALES

Precios oficiales de ayer, mercadería puesta sobre vagón en la dársena:

Trigo duro (base de 80 kilos), $ 11,75; semiduro (base de 78 kilos), $ 11,50; semiduro (base de 73 kilos), $ 10,90.

Maíz amarillo, embolsado para consumo, en bolsas nuevas: $ 10,50; en viejas, $ 10; id. id. a granel, $ 9,40; id. cuarenteno, embolsado, $ 12,25; id. para combustible, $ 9,10.

Lino grado Nro. 2 (base de 4 o|o), pesos 14,30.

Avena blanca (base de 49 kilos), $ 14,05; amarilla (base de 47 kilos), $ 13,70.

Cebada cervecera (base de 65 kilos), $ 16; forrajera (base de 62 kilos), pesos 15,70.

Centeno (base de 72 kilos), $ 16.

Semilla de girasol, $ 19.

Arroz zona norte, tipo Carolina, $ 28,50; glacé, $ 26,25; zona litoral, Carolina, pesos 30; glacé, $ 27,50.

Maní descascarado, zona Córdoba, Correintes, costa norte de Santa Fe, Entre Ríos y Chaco, $ 30,75.

SOBRE MUELLE DE BAHIA BLANCA

Trigo duro, $ 10,95; semiduro, Nro. 2, $ 10,70; id. Nro. 3, $ 10,10.

Avena blanca, $ 13,80; amarilla, $ 13,60.

Cebada cervecera, $ 16; forrajera, pesos 15,70.

Centeno, $ 16.

SOBRE CAMION EN PUERTO QUEQUEN

Trigo duro, $ 10,15; semiduro, Nro. 2, $ 9,80; Nro. 3, $ 9,30.

Avena blanca, $ 12,60; amarilla, $ 12,40.

Cebada cervecera, $ 15; forrajera, pesos 14,65.

Lino, $ 14,10.

CAMARA GREMIAL DE MOLINEROS

Precios oficiales de las harinas y de los subproductos del trigo:

Entrega inmediata y para fechas: Harina cuatro ceros, s|cot.; tres ceros, $ 11,15 la bolsa de algodón de 70 kilos; dos ceros, $ 10,80; cero, $ 10,50.

Para exportación: Afrecho, $ 5,70 los 100 kilos (sin bolsa); afrechillo, y rebacillo, $ 6,20; semita, $ 6,60; harinilla, pesos 7,90.

Para consumo: Afrecho, $ 6,90 (con bolsa); afrechillo, $ 7,40; rebacillo, $ 7,50; semita, $ 7,80.

MERCADO DE ALGODON DE Bs. AIRES

Unica rueda — Fibra de algodón, grado B: 40.000 kilos para agosto, a pesos 1,39 el kilo; id. id. grado C: 50.000 kilos para agosto, a $ 1,23.

Precios de ajuste — Fibra de algodón, grado A: disponible, agosto, septiembre, octubre y noviembre, $ 1,36; grado B: disponible, agosto, septiembre, octubre y noviembre, $ 1,30; grado C: disponible, agosto, septiembre, octubre y noviembre, $ 1,23; grado D: disponible, agosto, septiembre, octubre y noviembre, $ 1,12; grado E: disponible, agosto, septiembre, octubre y noviembre, $ 0,

1—Compra-Venta e Hipotecas

Caviglia
FLORIDA 229 33 Avda. 6169
BELGRANO "R"

PAMPA 3459|69, entre Superí y Melián. Lujosa finca refeccionable. Recep., 4 dorm., 2 baños. Depend. Calefacción. Gran jardín. Edificada en terreno de 1.153 v. c., con 24,50 vs. de frente. Oportunidad. Visítese.

PALERMO — TERRENO

CANNING 2043, entre medianeras. A tres cuadras del subte. Orientación Norte. Excepcional terreno de 11.54 por 61 vs. Vendo urgente.

TERRENOS EN BELGRANO

José Hernández próx. Av. Cabildo 30 x 49
Fed. Lacroze lindero 2031 . . . 12 x 50
O'Higgins 2347, próx. Olazábal . 16 x 50
Moldes 2346, próx. Olazábal . . 20 x 50
Jorge Newbery próx. Conesa . . 10 x 56
Martínez lindero 2154 . . . . 10 x 50

JORGE L. CUCULLU

Sarmiento 470 34-4388
Vendo en Mar del Plata: 2 lotes de 10 por 40 vs., p. o s. barrio "Los Troncos", $ 25 la vara.
En Pilar: 67 hs., campo flor, $ 1100 la hectárea.
Petit hotel: barrio Norte, gran recep., desocupado, $ 180.000.
Compro terreno o casa vieja para edificar, próx. subte, cerca Pueyrredón, de 10x40 vs. t-1

2—Comp. Casas, Camp. y Terr.
$ 1,30 LA LINEA

Casas y Chalets

COMPRAMOS CASAS

COMPRAMOS CASAS flia. y renta., chicas y grandes todo precio, cualquier estado. Trámites rápidos.

DURAMAX ARGENTINA LTDA.
Diag. Norte 720 T. 33-2440 y 34-7222 t-2v6

COMPRAMOS petit hotel c|comod., p. consult., 3 dorm., living-com. Prefer. B. Parque, Adm. Rosso. 31-4562.

COMPRO casita moderna, cerca subte., con cód., sala, 3-4 hab. 45-3309. v6

Islas

COMPRO isla en Tigre hasta 10.000 pesos; Casilla de Correo 3607. v5

Campos y Chacras

CAMPOS, Campos, Campos. Campos compro Norte, Sur, Este y Oeste Pcia. B. Aires, o doy el 80 % rápido en hipoteca. Figueroa, Callao 260, 47-6720.

CERCA de Mar del Plata, cpro. 200 a 300 hect.; C. Correo 1179. mp-2v5

3—Venta de Propiedades
$ 1,30 LA LINEA

Casas y Chalets

A CASSUSO, 2 cds. est. Nicolás Granada 606, chalet living-comedor, 2 dormitorios, com. diario, depend. servicio, jardín. Braga Menéndez; 33-2249.

A CASSUSO, Estrada 1118, a 2 cds. de la estac., chalet con 500 varas. Venta: de Braga Menéndez; U. T. 33-2249.

COLEGIALES, 2 c. est., reg. casa, hab. rta., alto, desoc., fac.; Ollerop 2956. bo-3v5

DEVOTO, s. plaza vendo petit hotel sin estrenar, 4 dorm., dep., gge. Chivilcoy 4218. U. T. 50-3214. mo-3v5

E. D. MACKINLAY
VENDE EN BELLA VISTA

casa quinta 11.500 vs., arbol., chalet regio, living-comed., 4 hab., 2 baños, etc., oport., $ 68.000; U. T. (656-0140 y 0328).

ENTRE Medrano y Plaza Once, 2 c. Rivadavia, vdo. 21x68, todo edif., bajo un buen estado, 12 casas como terreno, $ 110 v.c., Figueroa; Callao 260.

SAN Isidro, casa Avellaneda 141, 2 h. y dep., $ 5000, toda a plaz. T. 54-1942.

TACUARI 1450, mañana remata, con base, 23.333,33. J. M. Velasco, ver aviso remate. mo-3

VTE. López, p. hotel desoc., de porch, esc., liv., com., off., cec., p. y b. serv. En altos: 3 hs., baño y 2 terrazas, gar., cal. centr. y sigas. Terr. de 20,78x32,58 m., c|c. Patricios 1260, Av. Maipú al 1800 mo-3v5

Terrenos

ITUZAINGO, Av. Ratti al 2000. Espléndida loma frente ex vivero Nasso, que se urbanizará. Medidas excepcionales, 40 x 100 mts. Vendo urgente, $ 2. Vale doble; 63-8875. mo-3v5

MIRAMAR, F. C. S., vendo hermoso terreno 520 v. c., sobre calle 33, asfaltada, entre 8 y 10. Vista al mar, $ 25 v., contado. Informes Paraguay 2565; 44-5416. mo-3

MARTINEZ, 663 vs., c. fte. a América 1101, por la 4a. parte valor. Inf. 54-1942. mo-3

MARTINEZ, Vieytes 968, terreno de 20 por 45 varas, $ 23 la vara. Vende Braga Menéndez; U. T. 33-2249. mo-3

PUNTA chica, Parque Ibáñez, lote 15 por 60 mts. Excep., $ 8,50 v., con fac. Inf. Jorge Cabral y Cía.; 34-0558. v12

SALTA AL 900

Vendo 14x28 mts., buena demolición pesos 95.000. S. N. Rodríguez, Sarmiento 643. U. T. 31-2744. mo-3

SAN Isidro, lote 925 v. c., con arboleda y vista al río, al lado quinta Dr. Anchorena, $ 19 v|c., con pavim., fac. Inf. Jorge Cabral y Cía., 34-0558. v7

URUGUAY Y JUNCAL

Vendo 10 x 28 vs., buena demolición, pesos 103.000; S. N. Rodríguez, Sarmiento 643 U. T. 31-2744. mo-3

Quintas

FRACC, quinta: c|parq., arb, y frutales, 7000 v|c., pav. pago, a 4 c. est. Vdo. o permuto casas en Capital, pago diferenc. Ramón Ibarra, Cabildo 1418, 76-1510 bo-3v5

Campos y Chacras

CAMPO EN CHASCOMUS, a 8 km. de la Est. Gándara, 630 hect. de buen campo, con casa, habitac. y galpones. Inf., San Martín 361. mo-3v5

6—Arrendamientos de Campos
PEDIDOS — 0,90 LA LINEA

ARRENDAMOS estancia o fracción de 2000 a 3000 hects., hasta 150 kms. Sud Capital, para ganadería, Estrona, Rodríguez Peña 360. U. T. 35-6315. v5

OFRECIDOS — 0,90 LA LINEA

ESTANCIA 1000 hectáreas, a 230 kil. óm. sud, próximo estación y ruta, con buenas mejoras, contrato 3 años, $ 14, informes directamente, San Martín 201. R. Uballes, U. T. 33-4800. v5

7—Dinero Pedido
Operaciones de Créd., Prést. e Hipot.
$ 1,20 LA LINEA

HIPOTECA de $ 7000, que se cobra $ 100 por mes, vdo. perdiendo 20 o|o; Figueroa; Callao 260. mp-7

8—Dinero Ofrecido
Operaciones de Créd., Prést. e Hipot.
$ 1,30 LA LINEA

DURAMAX ARGENTINA LTDA.
Diag. Norte 720 U. T. 33-2440-34-7222
Ofrecemos dinero en hipot. a bajo interés desde $ 4.000 hasta cualq. cant.
TRAMITE RAPIDO.—CONSULTENOS t-8v6

PRESTAMOS hipotecarios a plazo fijo y en mensualidades. Trámite rápido, interés bajo. Loteadas, San Martín 22; U. T. 33-2501. mo-8v6

VDO. crédito de 34.000 por $ 29.000, garantizado propiedad valor $ 500.000. Figueroa, Callao 260. mp8

9—Com.-Venta Alh. Pied. Prec.
PEDIDOS — 1,60 LA LINEA

ALHAJAS Y BRILLANTES
PAGAMOS TODO SU VALOR
Joyería Broggi, San Martín 140 to-9v20

LA EQUITATIVA, Suipacha 540
Nuevo local compraventa, cambio.
ALHAJAS, BRILLANTES mp-9v30ag.

13—Filatelia
PEDIDOS — 0,60 LA LINEA

COMPRA colecciones y estampillas en cantidad, Kreste. Paraguay 1827, depto. A; T. 41-6033. tp-13v6

15—Artíc.- para Señ. y Señorit.
SE COMPRA — 1,10 LA LINEA

A MARTA, compra vestidos calle, fiesta, tap. b. uso, a domic.; 35-4541. v6

A lsa, compra vestidos buen uso, ocasión, paga bien; 38-1027. tp-15v4

SE VENDE — 0,60 LA LINEA

A RAIMUNDA

Verdadera liquid. mod, ocasión, elegante colección trajes calle, noche, tap., vest, novia; Libertad 1071, U. T. 44-5152. v6a.

A LOUISE, vestidos, tapados, vende de ocasión; T. 47-5578. v6a.

A liquida, tapad., vest. fiesta y calle, buen uso. Lavalle 1587, 5o. 11. v4

A MARTA, liquida vestidos calle, fiesta y tap. ocas.; Cerrito 655, 4o N. v5

MARIA DEL CARMEN

Liq. vestidos de ocasión, modelos alta calidad. Precios rebajadísimos. Montevideo 928, 5o D, U. T. 41-2945. to-15v4a.

VENDO salto de cama brocato bl. y pijama seda, nvo.; Cangallo 165, 2o. L. mo-15

VENDO tap. piel, otro paño con astracán; Cangallo 1651, 2o. p. L.

VDO. partic. vestidos, tapados, pieles en muy buen uso. 44-3192. v4

VENDO capa zorro azul, $ 430, casi nueva; 31-9134. to-15

22—Art. p. Hom., Jóv. y Niños
SE VENDE — 0,60 LA LINEA

A "EL MAGO" damos vuelta traj., sobret., reform. gde. a chico y de hombre a Sra. Montevideo 907, 42-0742. v6a.

DESDE $ 15 doy vuelta traj., sobret., comp., B. Mitre 1683. T. 38-4778. v31a

23—Automovilismo y Anexos
SE VENDE — 0,80 LA LINEA

DELGER C. y Cía., Sta. Fe 989
Chevrolet 41 Special, lujo, flamante.
Chevrolet 41, Coupée Club, estado inmej.
Nash 40, 6 cil., 4 ruedas, radio, ig. nvo.
Ford Prefect 39 y 40, Fiat Balilla 38.
Humber últ. modelo, Hillman convert. to-23v7

DESDE $ 15 doy vuelta traj., sobret., comp. B. Mitre 1683. 38-4778. v21a.

VENDO Packard 41, 51.000 km., pesos 17.000; Arroyo 1142. to-23v5

24—Alquiler de Automóviles
OFRECIDOS — 0,70 LA LINEA

ALQ. autos part., furgones, camiones, c|s. chófer; Gllemes 4223. 71-0328. v20

26—Chóferes y Conductores
OFRECIDOS — 0,40 LA LINEA

A CT. chófer profes. de tarde solam., mprác., rec. ent, mec., h|pres. 60-8359

CHOFER prof, comp. pídalo Sociedad Chóferes Particulares: 71-9211, v23ag

CHOFER profes. cap. ofréc. 1|2 día, cartas "La Paz", La Reja, F. C. O.

CHOFER se ofrece medio o todo el día, con uniforme. U. T. 35-3226. mo-26

CHOFER práctico, español, joven, U. T. 658-0742. mo-26

30—Navegación
$ 1,30 LA LINEA

VAPOR ingles "Glenfinlas", entrado al puerto con mercaderías generales procedente de Calcuta y escalas, se avisa a los consignatarios que una vez ellas a mano, deberán ser retiradas de inmediato, caso contrario, serán descargadas a lanchas o depósitos fiscales por cuenta y riesgo de las mismas.—Los Agentes: Chadwick, Weir y Cía. (Argentina) Ltda. 25 de Mayo 516. mo-30v6

31|A—Policía Particular
$ 1,20 LA LINEA

POLICIA PRIVADA: I. F. C. Investigaciones. Abs. reserva. 35-3399-3328. to-31v24 Agto.

VIGILANCIAS, paraderos, informes confidenciales, I. C. A.; 33-4781.

32—Emp. Limp.-Lust. de Pisos
OFRECIDOS — 0,40 LA LINEA

A $ 1 y 1,50 encero, limp. casas, lustro mueb.; T. 41-0870. Charcas 3447. v10a.

A La Belga encera, limp. casas, rasq. a cuchilla; T. 44-9126, S. Fe 2681. v4

38—Páj., Perros, Aves de Corr.
SE VENDE — 0,50 LA LINEA

ALPACAS, vicuñas, llamas, osos horm, Tabuada, 26-3718, Pavón 1027. v6

CHOW, Dachshund, Policía, Fox p. duro, Ching, var. otros; Zapiola 4394. bo-38v6

CACHORR. danés, arlequín, setter negro, pelo duro, B Encalada 945.

CANICHE, cachorros pedigree, Rivadavia 15.182; 26-2802. mo-38v5

CANARIOS flauta de color, calle G. Artigas 1929. mo-38v5

DOBERMANN, Cocker, Caniche, Scotch, Pekín, Coly, San Bernardo, Av. Uriburu 1538, Olivos. Tel. 0538. v5ag.

HUEVOS incubar Leghorn, extras, $ 18 el cien, fert. 80 o|o garantida, giro o contrareembolso a "Criadero La Paz" La Reja, F. C. O. mo-38

HUEVOS incub. Leghorn, alta postura "La Escondida"; Ocampo 2856; U. T. 73-9437. to-38v5

HUEVOS inc., pato Pekín y Leghorn, Las Chilcas, Av. Falcón, Merlo, FCO. mo-38v5

INCUBADORA Cooper import., casi nueva, 1|2 prec., oport., dueño. 42-4306.

MONTIEL Kennel, pelo duro, alto, pedigree cach. y adult. Rivadavia 5765 2o piso, depto. 7. U. T. 60-2874. v5

PERROS p. guardia y cach. de varias razas, Herdell. B. Encalada 945.

SE vende jaulón y pajarera con canarios, $ 30. Yerbal 1026 (Caballito).

40—Comp. de Mueb. y Mercad.
$ 1.60 LA LINEA

ANTES DE VENDER
A 47-9911, ALTO PAGO

Moblaje, pianos, mueb. franceses, ingleses antig., cuadros, alfombras, adornos, platería, porcelana, marfiles, heladeras eléctricas, cristales, cajas de hierro, ropa; Tucumán 1365. ap-40v1s

A 71-2511 Balak compra muebles, pianos, máquinas, alf., cornos, cuadros, metales, porcelanas, Santa Fe 3610 bp-40v25a

A 62-0127 Pago su valor real p. mueb., pian., objet. arte, alfomb., máq. coser, escr. V. Gómez 3070. v

A 79-2577 Compra pianos cualquier estado, mueb., alf., cornos, máq. de coser, escribir. Gregorio. v4

A ERNESTO Compra muebl., pianos, adornos, plat., alfombras, obj. valor. 62-1586, Corrientes 2136. v4

A 67-7177 Compro muebles, pianos, adornos, porcelanas, objetos arte. Charcas 1551. KREIMER. v26A.

A 71-7337 "CASA ITALIANA" compra muebles adornos, objetos arte, alfombras, etc. Soler 3924. v30ag.

A 71-7926 Carlos, Sta. Fe 2839. Compr. mueb., pian., máq., ropa, obj.

41—Venta de Mueb. y Mercad.
0,60 LA LINEA

CAMA 1 plaza, Abedul obscuro, elástico y colchón pullman, biblioteca de estantes, mesa de juego plegadiza, roble macizo, 2 cuadros Koek Koek. 32-0778.

CONJUNTO living-comedor casi nuevo, ver 9-12 hs. E. Ríos 913, dto. B.

PART. vdo. ropero-cómoda, import., $ 200; 37-3490, de 14 en ad.

43—Compra-Venta Art. Diver.
Ropas, Calzados y Art. Varios
PEDIDOS — 1,10 LA LINEA

A 47-5849 ALBERTO paga mucho trajes hombre y señora, sobretodos, perramus, calzados, ropa etiq., platería, máq., alfombras; J. E. Uriburu 522 y Lavalle 2225. ap-43v4

A 47-8816, DAVID KUCHINSKY

Paga bien trajes, perramus, sobret., alfombras, máq., objetos; Junín 673.

CASA Gómez, 59-8988, compra trajes hombr., vestid., adorn., bian., máq.

DENTADURAS, dientes post., chafal, ant. p. b. Cangallo 949 tp-43v16ag.

47-0199. ALVAREZ p. más trajes hombre, Sra., peram., ador., plat. obj. Lavalle 2282. v4

A 47 9749 José paga muchís. ropa us. homb., Sra., calz., objetos.

44—Ventas Varias
0,80 LA LINEA

ASPIRADORA, enceradora Electrolux, U. T. 59-6423. to-44v4

CUADROS de valor artístico, ejecutados por maestros del siglo pasado y contemporáneos. Precios convenientes, se venden; Victoria 1926, U. T. 47-7151. v5

ELECTROLUX, aspirador, encerad., casi nvo. Oportunid., últ. mod. 35-7368.

HELADERA "Deco", vdo. casa fla. o neg.; Paraguay 3953. to-44v5

45—Compras Varias
$ 1,10 LA LINEA

HELADERA eléctrica, moderna, compra familia; T. 63-7173. mp-45v4

JAULAS de ocasión para exposición de aves. Compro, of. C. C. 354. mo-44v4

TELEFONOS pago $ 25 a $ 90; vdmos. $ 25, 45 y 95; lujo, c. disco; 38-3330. tp-45v7

46—Radiotel., Fonogr., Acces.
SE COMPRA — 0,70 LA LINEA

CASA CHICA A. Ward, 30 años comprando discos selectos; Salta 676, T. 38-7609 y Talcahuano 419. 35-3321. v4a.

48—Pianos e Instr. Musicales
SE COMPRA — 1,20 LA LINEA

CASA de pianos compra pianos y armonios, pago en el acto; T. 35-2334.

SE VENDE — 0,90 LA LINEA

PIANOS Steinway y Sons 1|4 cola y modernos, recién import. "Casa Celestino Fernández", B. Mitre 975, T. 35-1556. to-48v29ag.

PIANO casi nvo., moderno, color moda, $ 850, vdo.; Sarmiento 2121. v5ag.

PIANO Americano, b. estado, p. estudio, $ 700, Rivadavia 5765, 2o piso, dp. 70 mo-48v5

53—Máq. Coser, Esc. Calc. etc.
SE VENDE — 0,70 LA LINEA

MAQUINAS de escribir usadas, Belgrano 4034, U. T. 45-5094, de 9 a 12 y 14 a 18. mo-53v5

MAQUINA coser portátil, General Elec. tric, $ 450; 73-3113. mo-53

56—Mat. Const. y Art. de Corr.
SE VENDE — 0,60 LA LINEA

PUERTAS, ventanas, celosías, portones, verjas, barandas, frente neg., cortinas, vidrieras; Córdoba 3620-3683. v19ag.

59—Hallazgos y Extravíos
$ 1,20 LA LINEA

PERRO negro policía, mancha blanca en el pecho, se gratificará devolución a Las Heras 2602. mo-59

SE recompensará a quien devuelva reloj pulsera de señora de platina y brillantes extraviado 3 agosto alrededor 14 horas en un taxi desde Coronel Díaz y Avenida Alvear a Paraguay 781 o en las aceras correspondientes. Avenida Alvear 3259|61, 5o. piso. mo59v5

61|B—Casas y Departamentos
Transf. de alquil. y venta de mueb.
OFRECIDOS — 0,90 LA LINEA

SE transfiere depto. moderno, 3 ambientes; Charcas 2793, piso 4o. A. v4

TRANSFIERO lujoso depto. 2 ambientes y depend., ag. cal., calef., frigid. tel., con venta muebles, sobre Callao 1300, alq. $ 190; U. T. 44-9148. ao-61|B

62—Casas, Chalets sin Amueb.
PEDIDOS — 0,60 LA LINEA

BUSCO en Belgrano casa planta baja con jardín, tres dormitorios y piezas de servicio. Por parte a Zapiola 1921. v6

NECESITO depto. o casa en Belgrano o Palermo, por 5 meses; 73-5741.

SUD ferr., chalet o casa 4 hab., cerca estación. 79-2604.

OFRECIDOS — 0,70 LA LINEA

ALQUILO petit hotel, 4 dorm., hall, com., sala y amplias dep., cal. cent., gran jardín, próximo est. F. C. O. Belén 150 (Rivadavia 8700). mo-62v6

ALQUILO casa Paraguay 4656, 4 dormitorios, comedor, escritorio, $ 270.

BELGRANO R, se alq. pl. alta de petit hotel, 3 habitaciones grandes, 2 chicas, cocina, baño, 2 1|2 c. estación, 1 1|2 c. Athletic Club, ÚNICAMENTE inquilinos tranquilos, casa extranjera, ofertas: Casilla Correo 2263, mo-62v6

CONESA 1980-90, una c. est. Belgrano C R., Alq. chalet confort., hall, amplia recep., 6 dormit., 3 baños, buenas dep., chimeneas, gge., jardín, etc. Vis. de 12 a 18 hs. Tr. Thompson, Florida 833, 31-8484. mo-62v6

CASA de 3 habitaciones y dependencias, con mucho fondo, necesito. Ofertas por teléfono, sábado, después de las 14 horas. Domingo todo el día, a 743-1781. mo-62v6

CASA nueva, living, comedor, 2 dormit., patio, fondo, 2 cuadras est. Saavedra, Manzanares 4425. mo-62v6

CASA lujosa 20 habitaciones; Las Heras 2174, U. T. 44-1470. to-62v4

SE ALQUILA
PETIT HOTEL s|Av. ALVEAR

VTE. LOPEZ 2800, ESQ. P. LUCENA
Sobre los jardines de la Av. Alvear y una cuadra de Las Heras. Amplio jardín al fte., gran hall, amplio living-room, comedor, toilette y dep. de servicio en planta baja, y 4 dorm. y 2 baños en planta alta, calefacción y agua caliente, garage. Visitarlo de 14 a 16 hs. v5

VIAMONTE 1536

Casa lujosa 7 amb. y dos halls amp., comod., dep., apta p. profesionales, instit. etc., $ 600, verla 10 a 12 y 15 a 17. v5

VILLA del Parque. P. Lozano 3085, casa 3 hab., hall, galería, patio, coc, gas, bñ., luz, aire y sol. Rec. vtar. 31-8371. mo-62v5

63—Depart. y Pisos sin Amueb.
PEDIDOS — 0,60 LA LINEA

BUSCO depto. living, comedor, 2 dormitorios dependencias, radio sud, ofertas por carta, casilla Correo 1212, C. Central. mp-63v5

CENTRO, depto. nec. dentista, 4 ambientes; Cerrito 1140. mp-63v5

DEPTO. neces., 2 dormit., living, comedor, dependencia servicio. Servicios centrales, llamar 48-1502. mp-63

DEPTO fino, casa con o sin local de negocio, centr., neces.; 38-8310. v7

NECES. depto. liv.-com., 2 hab., pieza s|rv., destro rad. Córdoba-Callao-L. Alem, $ 360; 44-6933. mp-63

NECESITO depto. o casa en Belgrano o Palermo, por 5 meses; 73-5741.

RADIO Congreso. Empl. Nac., culta, desea compart. depto. con pza., o sala sim., comod., moder. y algún uso, coc. Ll. de 14 en ad.; 37-3490, Ref. mut.

OFRECIDOS — 0,70 LA LINEA

ADMINISTRACION DE PROPIEDADES
A R P E S
SANTA FE 1284 42-6465

EXCEPCIONAL VISTA AL RIO

GUIDO 2652-56
(FRENTE PLAZA FRANCIA - CERCA ESTATUA GRAL. MITRE)
DEPARTAMENTOS DE LUJO
EN TERMINACION
Hall, living-room, comed., hall íntimo, 3 dormits., 2 baños y toilette. Muy buen servicio y todo confort.

COPERNICO 2373 - 75
(A 1|2 c. Las Heras y PUEYRREDON)
A ESTRENAR
DEPARTAMENTOS DE LUJO
4 dormitorios, gran living y comedor, 2 baños y toilette, 3 dormitorios servicio. Todo confort, garage

FRENTE A PLAZA E. MITRE
BARRIENTOS 1534 - 40
(1 c. LAS HERAS Y PUEYRREDON)
A ESTRENAR
DEPTOS. DE CATEGORIA
Hall, living-room, comedor, hall privado, 3 dormitorios, 2 baños, Amplio servicio y todo confort. mo-63v5

AIRE, LUZ Y SOL
MAGNIFICA VISTA A
PLAZA FRANCIA

AV. QUINTANA 916

P I S O S DE LUJO
QUEDAN DOS DISPONIBLES
Ideal para matrimonios con hijos

26 METROS DE FRENTE AL RIO, ENTRE JARDINES
Hall, living-room, comedor, escritorio, 4 dormitorios, 4 baños completos, 3 dormitorios servicio, office, cocina, depósitos individuales de baúles, 2 chimeneas de leña, servicio central de calefacción, agua caliente, heladeras, filtro, incinerador. Garage con limpieza.

ADMINISTRACION:
SANTA FE 3132, 2o. P. — 71-5129

A ESTRENAR
RIO BAMBA 1142
CASI ESQUINA SANTA FE
PISOS DE CATEGORIA
Hall, living, comedor, 2 y 3 dormitorios amplios, baño, toilette, placards, habitación de servicio para 2 camas, office, cocina patio cubierto, baño de servicio, calefacción, agua caliente, filtro, heladera, caja de seguridad y guardamuebles.
ALQUILER HASTA $ 480
GRAN LUJO Y CONFORT mo-63v5

A ESTRENAR EN BELGRANO

PISOS Y DEPTOS. DE LUJO

ZABALA 2520

A 1 c. de Cabildo 1200: pisos de hall, living-comed., 3 dormits., 2 baños, 4 depend. de servicio, calefac. y agua caliente, incinerador, etc.

CIUDAD DE LA PAZ 1180

Deptos. de 3 habit. y depend., calef., teléfono, ascensor, etc., $ 250.

DOTADOS DE LUJO Y CONFORT mo-63v5

A ESTRENAR
AV. ALVEAR Y CALLAO
MUY CONFORTABLES
Gran recepción, hall, liv, room, com., 3 dormitorios, 2 baños amp., off, y cocina, 2 p. serv., b|a., sec. ropa, 2 helad., calef., agua caliente, 2 ascens. entr. servicio.
PISOS DE LUJO
Rodríguez Peña 1882
2 ULTIMOS DISPONIBLES
Adm. Grecco
Pueyrredón 1450 — U. T. 44-7209. v7

A ESTRENAR
AV. QUINTANA 50
Suntuosos departamentos, 3 grandes ambientes de recepción, 3 dormitorios, 2 baños, amplias dependencias, calefacción, agua caliente, refrigeración y secador central.
GRAN LUJO Y CATEGORIA mo-63v8

A ESTRENAR
SALGUERO 1965
A 30 mts. de Avenida Santa Fe
Deptos. de lujo, gran recepción, 4 dormitorios, 2 baños, calefacción **"Delgiu"**, aire caliente, gran cocina, 2 piezas de servicio y todo confort.
VISITELOS v18

A ESTRENAR
AVDA. QUINTANA 345
LUJOSOS DEPARTAMENTOS
De hall, gran living, comedor, 3 dormitorios, baño y toilette. Dependenc. de servicio, calefacción, agua caliente y heladera central.
TRATAR CIFASA
CORRIENTES 525 — 3er. PISO mo-63v5

A ESTRENAR
Cnel. DIAZ 1795
SOBRE SANTA FE. Hermosos pisos de hall, comedor, 2 dormits., con placards, amplias depend., 2 ascensores, incinerador, calef. y agua caliente central.
mo-63v5

A ESTRENAR
PISOS DE LUJO
CALLAO 1420
AMPLIAS DEPENDENCIAS
ULTIMOS DISPONIBLES mo-63v8

A ESTRENAR
VTE. LOPEZ 1851
A POCOS METROS DE CALLAO
DOS UNICOS DISPONIBLES
Departamentos de hall, living comedor, 3 dormits., baño y toilette, depend. de servicio, Calefacción y agua caliente central, heladeras, incinerador de residuos. mo-63v11

A ESTRENAR — UNICO DISPONIBLE
AYACUCHO 1822
PISO DE 4 DORMITORIOS
CON 3 BAÑOS Y AMPLIA RECEPCION mo-63v5

AV. ALVEAR 1917
PISO DE CATEGORIA Y LUJO
Living-room, comed., 4 dorms., 2 baños, toilette, office y cocina (eléct. y gas), 2 habs. serv., y baño, lavadero, a gas, calef. y agua cal. central, 2 ascens., entrada indep. servicio por Ayacucho. mo-63v8

A ESTRENAR
CANNING 2930
PROXIMO SUBTERRANEO
Deptos. living-comedor, 2 y 3 dormitorios, baño, toilette, dependencias de servicio, calefacción, agua caliente, heladeras centrales, secaderos, etc.
GRAN LUJO Y CONFORT mo-63v5

A ESTRENAR — VIDAL 1875
A 300 mts. Est. Belgrano R. F. C. C. A. y 4 cds. Cabildo. Deptos. de categoría y confort. Living-comedor, 2 dormits., varios placards, habit. serv., buenas depend., todo muy amplio. Estufas eléctric. y a leña, independiente por cuenta del inquilino. Aire, luz, sol. Tr.: Eduardo Acevedo 83, T. 60-5747, de 12 a 16 horas. mo-63v5

A ESTRENAR
ARCOS No. 1888
Sobre Cabildo, barrancas de Belgr., dtos. hall, 2 amb. princip., plac., calef. centr., desde $ 170. Dtall. de lujo y conf. v8

A ESTRENAR - GÜEMES 4888
A 100 METROS ESTACION SUBTE. PACIFICO
Departamentos de living-comedor, 2 dormitorios, cocina y calefones a gas. DE $ 180 A 200 mo-63v8

A ESTRENAR
OBLIGADO 2335
Depto. de hall, living-comedor, 3 dorm., baño, cocina, habit. y baño serv., heladera, calef. y ag. cal. central. Tratar: Banco Supervielle de Buenos Aires. v5

A ESTRENAR
DEPARTAMENTOS DE CATEGORIA
PERU 635
Living-room, comedor, 1 dormitorios, 2 baños, cuarto de roperos, amplios placards, dependencias de servicio. Agua caliente, calefacción y heladeras eléctricas Incinerador. Depósito de bailes. v7

A ESTRENAR
MOLDES esq. J. HERNANDEZ
3 c. de Avda. CABILDO
50 DEPARTAMENTOS
1, 2 y 3 HABITACIONES mo-63v5

A ESTRENAR, FRENTE A LAS BARRANCAS DE BELGRANO
JURAMENTO 1889
En edificio de categoría. Piso de gran recep., 4 dorm., 2 baños y toilet. Amplia y cóm. zona de serv. Secador Etersol, 2 helad. Detalles de lujo y conf. v4

A ESTRENAR, ENTRE JARDINES
Avda. LUIS M. CAMPOS 1616
FRENTE Avda. VERTIZ y RIO
Gran categoría. Deptos. de hall, liv., comed., 3 y 4 dormits., 2 baños y depend., todo confort. mod., 3 ascens. Playa para autos. Med. loc. exc., 2 c. Est. Belgrano. v6

A ESTRENAR
JUNCAL 2291
Deptos. de living-comedor, dormitorio, placards, etc. Calefac. agua caliente y heladera central. Incinerador.
GRAN LUJO Y CONFORT mo-63v5

A ESTRENAR
Avenida Pueyrredón 1579, departamentos 1r piso, living, comedor, 3 habitaciones, 2 baños, placards, cocina gas, gran balcón, terraza, otros, 2 habitaciones, toilette, cocina, placards, balcón, demás comodidades. ao-63v5

A ESTRENAR EN CONGRESO
MORENO 1993
ESQUINA SARANDI
Unico depto. disponible, lujoso, de 3 habit., con pieza de servicio. Placards, servicios centr., todo confort, regios balcones. TODOS A LA CALLE — AIRE Y SOL mo-63v5

A ESTRENAR
MALABIA No. 2251
Sobre subte, Chadopyf y Jardín Botánico deptos., hall, 2 ambientes principales, placards, cocina a gas, calefac., agua cal. y heladeras centrales, mucho aire y luz. DETALLES DE LUJO Y CONFORT mo-63v16

Av. Figueroa Alcorta 3036
Departamento de lujo mod. Living-comedor hall, 3 dormitorios, 2 hab. servic. Calefac., agua cal. central. CASADO & ARMESTO, 25 de Mayo 195.

A ESTRENAR
POZOS 758
Deptos. de hall, living-comedor, 1 y 2 dormitorios, dependencias de servicio, Calefacción, agua caliente, incinerador, pesos 180 y 220. to-63v7

A estrenar: BELAUSTEGUI 2802
A 1 cuadra de Nazca y Av. J. B. Justo, deptos. mod., 2 dorm., liv., com. y dep. serv. Piano baja, depto. ideal p. méd. o dent. Terrada 1494, dep. mod., con entrada independiente. **Tratar 44-9473.** v6

A ESTRENAR EN BELGRANO
Sobre estación Coghlan, Washington 2540 esq. Monroe, Deptos. de hall, living-comed., 2 dorm., coc. y calefones eléctr. mo-63v5

ALQUILE RAPIDO
CASA O DEPARTAMENTO
"LA CARTELERA DEL BARRIO"
RODRIGUEZ PEÑA 557, 2o. E: 35-6892

A ESTRENAR, 1 c. est. Devoto
Residencial, Lacar 4225, deptos. liv., com. 2 y 3 dorm., ampl. depend., calef. central, placards y t. confort mod. $ 280 a $ 350. mo-63v5

A ESTRENAR
CHARCAS 4743 y 4792
Alq. departamentos 2 y 3 amb. a 2 cuad. subterrán. Palermo y Santa Fe. v7

A ESTRENAR EN PALERMO
1|2 cuadra Sta. Fe, 2 y 3 amb., dep. y t. ent. serv., ascensor, desde $ 190. Adm. Penta, Maipú 71; 10 a 12.30, personalmente. mo-63v4

ALQ. PISO PET. HOTEL
A la calle, ampl. recep., 4 dormit., 2 bañ., terrazas, ampl. depend., serv., calef. y agua. central; Posadas 1391 esq. R. Peña.

A ESTRENAR
SALGUERO 1143
A 1|2 cuadra Av. Córdoba. Deptos. 2 habit., calef. centr., calefón y coc. a gas. Alq. $ 145. mo-63v7

A ESTRENAR
LAS HERAS 2152
Deptos. liv-com., 2 dorm., p. serv., calef., agua caliente y heladera central. v.6

A ESTRENAR
Parque Rivad., 1 c. subte. J. M. Moreno
Viel 251, hall, 2 habitaciones, de $ 135 a $ 145. to-63v5

A ESTRENAR - SALGUERO 1831
A 1 cuadra de Santa Fe, deptos. de 2 y 3 hab. con y sin pza. de serv., calef. centr., agua caliente. Desde $ 180. v5

A ESTRENAR
Av. J. B. Justo 3566. Departamentos confort., 3 amb. y depend. Tratar Banco Popular Argentino, Florida 201. v5

A ESTRENAR — BELGRANO R.
Estomba 2315, amp. deptos. tjconf., jardín, amplios medios comunicación. v5

A ESTRENAR
OLAZABAL No. 1752, Deptos. 2 hab., p. serv., baño, cocina y dep. Tratar Banco Popular Argentino, Florida 201. v5

A ESTRENAR
Av. J. B. Justo 2126, 1|c Corrientes. Departamentos 2 y 3 amb., gran liv.-com., placards, habit. serv., luz, sol, aire . v5

A ESTRENAR
RIVADAVIA 6329, Deptos. living-comedor, dormitorio, depend. Tratar Banco Popular Argentino, Florida 201. v5

A ESTRENAR
Flores, 1 1|2 cuad. Rivad. y 3 de estac. F. C., E. Bonorino 148, extraord., 3 hab. $ 140 a $ 170., aire, luz y sol. mo-63v5

APARTAMENTOS MODERNOS
AV. VERTIZ 702 — VISTA AL RIO
Hall, living-room, 1 ó 2 dorm., depend., calefac., agua cal. centr., heladeras eléctricas, lav., roperos, telef. int. to-63

ALQ. TUCUMAN 2236
Deptos, hall, liv.-comedor, 2 dormit., depend. c. serv. centr.; $ 300. to-63

ACEVEDO 2445 deptos. 2 habit., baño y cocina, calefón, calefacción. Visitar desde 13 horas. v5

A amantes vivir conf., alq. flamante dep., hall, 2 amb., baño, coc., dep. serv., ag. cal., calef., frigid., transf. artcs, dec., cort. $ 240. Juncal 2305, 7º A.

AVDA. Montes de Oca 1310 al 36; depart. y locales modernos se están terminando, pueden visitarse. to-63v5

A ESTRENAR
Carlos Calvo 365, alq. depto. de 3 hab., estufa, garaje, (del hogar), com., etc. v6

ARCOS 4720, piso, 3 c. est. Rivadavia, 2 dorm., com., sala y sigas, balc., tza. placard. bo-63

A estrenar, dpto. 2 c. Santa Fe y subterráneo, 3 amb.; Laprida 1640. v4

ALSINA 2570, depto. bajo, hall, 2 hab., coc. eléct., patio lavadero. v5

ALQ. depto. 4 amb., amplias terrazas; Yerbal 5704, alt. Rivadavia 10.100. v6

**

BRAVO BARROS & CIA

Norte: Casa Ecuador 1558.

Al lado de Arenales, a una cuadra de Santa Fe y Pueyrredón, a 2 del subterráneo. Espléndida ubicación. Cómoda casa, fácilmente transformable en una buena propiedad para vivir. Una casa de departamentos, producirá excelente renta. Base, $ 40.000. Podrá constituirse hip. de $ 25.000, a 2 años, 5 1/2 o|o.

El **miércoles 8 de agosto,** a las 15 hs., en nuestro hall. 10 por 39v59 y 38v43. Vest., sala, comedor, 4 habit., baño, 2 cocinas, pileta en altos. Puede visitarse.—Bravo Barros y Cía. 02044 v.8

Once. Dos casas. Judicial.—

Carlos Calvo 2884-86, al lado de Catamarca, a 1 cuadra de Rioja, a 2 de San Juan y de Independencia, a 3 de la estación Jujuy del subterráneo Constitución-Boedo. Una casa baja y otra alta. Una está desocupada. Juez Dr. Oderigo, secretario Dr. Amuchástegui Keen. Sucesión de Doña María Ernestina Munktell. Base, $ 20.000.

El **domingo 5 de agosto,** a las 16 hs., en la misma, 8m66 por 23m19 y 22m75. **Casa baja:** Vestíbulo, sala, comedor, tres dormit., baño, cocina. **Casa alta:** Vestíbulo, sala, salita, comedor, dos dormitorios, baño, cocina. Puede visitarse. Seña 8 o|o. Comisión 2 o|o.—Bravo Barros y Cía. 02045 v.5

Esquina en Miramar.—

Sobre la rambla y el mar.—

Para una gran residencia para habitación, para un hotel o chalets y hasta para subdividir. Calle Comisionado Francisco Legarra esquina 26, a 1 cuadra de Av. 9 de Julio, arteria comercial, a 2 del Boul. Marítimo y Bmé. Mitre, a 1 de la rambla y del mar. Realmente ubicación de excepción, 25 por 40. Afirmados pagos. Base, $ 20 v. c. A plazos.

El **miércoles 8 de agosto,** a las 15 hs. en nuestro hall. Lotes 1 y 2, mitad del 3, manzana L. Sección 1a. Sup.: 749 m. c. 35 (1.000 v. c.). Informes: Bravo Barros y Cía. 02042 v.5

Adrogué. Terreno. Judicial.—

Bouchard esq. España. A 2 cuadras de Av. Espora (altura 1.100) al lado de los colectivos a la Capital-Cañuelas; espléndidas dimensiones. Juez Dr. Lozada Echenique, secretario Dr. Huarte. Sucesión de Doña Ema Teresa Schaffner de Mungeam Martín. Base, $ 944.

El **domingo 12 de agosto,** a las 15, en el mismo terreno. 10m89 al NO. a Bouchard; 34m43 al NE. a España; 31m35 en el SO. y 9m47 en el SE. 8 o|o seña y a cuenta de precio. Comisión, 2 o|o.—Bravo Barros y Cía. 02205 v.12

Casa habitación en Palermo—

Judicial. 2 pisos, con calefacción. Paraguay 4635, entre Thames y Uriarte. A 3 cuadras de Santa Fe y de Plaza Italia, de la estación del subte y del Botánico. Lujosa casa habitación, amplia, recepción, piso alto y subsuelo. Desocupada. Afirmado pago. Juez Dr. Lozada Echenique, secretaría Dr. Huarte. Sucesión de Doña Schaffner de Mungeam Martín Ema Teresa. Base, $ 40.000.

El **jueves 9 de agosto,** a las 15 hs., en nuestro hall. 8m66 por 40m22 y 40m52. **Recepción:** Amplio hall sala, antesala, escritorio, comedor, toilette, comedor diario, sótano, baño office, cocina, galería cubierta, baño serv. y jardín. **Altos:** Galería, vestíbulo, 4 dormitorios, dos baños, terraza, 3 piezas serv. **Subsuelo:** Entrada de servicio, pieza, cuarto con caldera, carbonera. En la azotea, amplia terraza. Seña 8 o|o. Comisión 2 o|o. Puede visitarse. Hay cuidador.—Bravo Barros y Cía. 01379 v.9

Casa en La Plata. Judicial.—

Calle 61 Nos. 884-86, entre 14 y 15. A 1 cuadra de Av. 60, a 2 1/2 de la estación 12. 10 m. por 30, con edificio. Juez Dr. Oderigo, secretario Dr. Amuchástegui Keen. Sucesión de doña María Ernestina Munktell. Base, $ 5000.

El **domingo 5 de agosto,** a las 15 hs., en la misma. 10 m. por 30. Sala dividida en dos, una habitación, cocina, Seña, 8 o|o. Comisión, 2 o|o.—Informes, 31 San Martín 361.—Bravo Barros y Cía. 02041. v.5

Espléndida casa de renta.—

7 pisos. Viamonte 1769-71.—

A metros de Avda. Callao; sobre la plaza Rodríguez Peña. Una de las cuadras más importante de la arteria y ubicación central de significación. Magnífico edificio de planta baja y seis pisos altos, con local de negocio y seis departamentos, seis de los cuales, estilo petit hotel, muy confortables, lujosos, calefaccionón a aire acondicionado, agua caliente, heladera "Slam", ascensor. Div. de cond. Renta, $ 39.120 al año. Base, $ 300.000. Incluída hip. de 135.000 céd. Serie L.

El **jueves 9 de agosto,** a las 15 hs., en nuestro hall. **Bajos:** Local y dependencias. Depart. con living-comedor con bar, dos dormit., baño inst., cocina eléctrica, jardín, sótano. **1o. a 6o. piso alto:** Seis depart. de estilo petit hotel cada uno con hall, living-room, comedor, toilette, office, cocina c|placards, habit., baño de serv., en altos, 3 dormit., placard, 2 baños (1 inst. y otro c|inst.), hall intimo c|acceso al palier. Una hab., baño y cocina portero. Visita de 14 a 17, c. tarjeta.—Bravo Barros y Cía. 02563 v.9

Sobre Corrientes y Medrano. 14 departamentos y 2 casas.

Francisco Acuña de Figueroa 549-57, a metros de Av. Corrientes, a 1 cuadra de Av. Medrano y de la estación del subterráneo, a 2 de la Plaza 12 de Octubre y en el centro de un gran barrio, de constante valorización. Planta baja y piso alto con 2 casas habitación al frente, y 14 departamentos, en 15 vs. por 65. Produce $ 12.489,60 al año. Base, $ 85.000, incluída hip. reducida de 35.400,51 cédulas.

El **miércoles 8 de agosto,** a las 15 hs., en nuestro hall.—Bravo Barros y Cía. 02792 v.8

Uruguay 361-69. Dos pisos.—

A metros de Av. Corrientes.—

A 3 cuadras de la Av. 9 de Julio. Dos lockales y dos casas, en terreno de magníficas proporciones: 17,90 por 15,45. Produce, sin contratos, $ 7.874,40 al año. Base, $ 140.000. A plazos.

El **miércoles 8 de agosto,** a las 15 hs., en nuestro hall, 15m50 por 13m38. Adcorpus. **Bjos:** Local, 2 piezas, baño, cocina, dos piecitas. Otro local, dos piezas, baño, cocina, dos piecitas. **Altos:** Dos casas iguales, vest., sala, comedor, dos dormitorios, baño, cocina, piecita. Puede visitarse.—Bravo Barros y Cía. 02793 v.8

Casa barata en Belgrano.—

Judicial. Tronador 1779, al lado de Pampa, a 2 cuadras de la Av. de los Incas, a 3 de Av. Forest, rodeada de lindas construcciones. De una planta bien tenida. Juez Dr. Maturana, secretario Dr. Dellepiane. Juicio div. de condominio Don Juan Luis Brozzone c|Don Carlos Alberto Brozzone. Base, $ 5.148,66.

El **domingo 12 de agosto,** a las 16,30 hs., en la misma. 7m79 por 15m93. Jardín, tres habitaciones, cocina, pieza en altos. Seña 8 o|o. Comisión 2 o|o.—Bravo Barros y Cía. 02562 v.12

Terreno en Villa Lugano. —

Judicial. Cafayate e|Chilabert y Barros Pazos, a 2 cuadras de Murguiondo, a 4 de Av. Riestra y de la estación. Un lote de 13.63 vs. por 25.40. Juez Dr. Maturana, secretario Dr. Dellepiane. Juicio div. de condominio Don Juan Luis Brozzone c|Don Carlos Alberto Brozzone. Base, $ 2.596, 6 sea $ 7,50 v|c.

El **domingo 12 de agosto,** a las 15 hs., en el mismo. Lote 2, manzana K. Mide 11m80 al SO. por 22m. Sup. 259m60 (316vc15). Seña 8 o|o. Comisión 2 o|o. Informes, Bravo Barros y Cía. 02561 v.12

ADOLFO BULLRICH y CIA. LTDA.

Sobre CORRIENTES y MEDRANO

SALGUERO 688-90

11.60 % de RENTA NETA

Judicial

02907 v. 4

Sobre Corrientes y Medrano.

—Judicial—. Renta neta, 11,60 o|o, Salguero 688|90. Edificio: local de negocio y entrada para coches; 3 habitaciones, baño, toilette y gran galpón al fondo. Terreno: 8,66 ms. (10 vs.) por 39,83 ms. (45,99 vs). **Base, $ 32.500 m|n.**

El **viernes 10 de agosto,** a las 15, en n|casa, Av. Alem 1950. Alquilada con la rebaja del decreto 1580 en $ 368 mensuales. J|9 Test|9, de D. José Sancho. Juez Dr. Rojas. Secretaría Dr. Acuña. Seña 8 o|o. Comisión, 2 o|o.—Adolfo Bullrich y Cía. Ltda. v.10

908 Hects. en González Chaves, parte de los campos que fueron de Da. Josefina Bonorino Udaondo de Solo. Dista 4 leguas de González Chaves y poco más de Alzaga (F. C. S.). Campo de excelente calidad, apto para agricultura (trigo, avena, cebada, girasol, lino, etc.) y para ganadería. Arrendado al Sr. Domingo Carricart a $ 10 la hect. al año, con contrato hasta febrero de 1946, estando subarrendado a diversos colonos. Las mejoras y alambrados no se incluyen en la venta. **BASE $ 140 m|n. LA HECTAREA.**

El **viernes 10 de agosto,** a las 15 hs., en n|casa, Av. Alem 1950. Como condición de venta, escrituras ante el escribano Sr. Antonio Marra. Seña 8 o|o. Comisión 2 o|o.—Adolfo Bullrich y Cía. Ltda. 01290 v10

José María Moreno 285. Judicial. A 2 cuadras de Rivadavia y del hermoso parque del mismo nombre. Moderna y excelente casa habitación, en perfecto estado; lista para ser habitada de inmediato. Vestíbulo, sala, comedor, 3 habitaciones, baño, cocina, patio, 2 piezas de servicio, lavadero y terraza. **Base, $ 27.500 m|n.**

El viernes 10 de agosto, a las 15, en n|casa, Av. Alem 1950, J|9. Test|9. de D. José Sancho, Juez Dr. Rojas, Secretaría Dr. Acuña. Visítese de 10 horas en adelante. Seña, 8 o|o. Comisión, 2 o|o.—Adolfo Bullrich y Cía. Ltda. v.10

284 Hects. en Córdoba. Judicial. A 4 leguas de San Joaquín y 6 de Río Bamba (F. C. P.). Campo de buena calidad; alambrado en su perímetro, tiene población de 2 piezas y cocina.

El **viernes 10 de agosto,** a las 15, en n|casa, Av. Alem 1950. Jo. Testo. de Don José Sancho. Juez Dr. Rojas, Secretaría Dr. Acuña. Seña 8 o|o. Comisión 2 o|o. —Adolfo Bullrich y Cía. Ltda. v.10

JUAN BORACCHIA (h)

DE LA CORPORACION DE REMATADORES

SARMIENTO 412 (Bs. Aires) — SAN MARTIN 3175 (Mar del Plata)

CASTELAR-217 LOTES

EN 120 MESES - MAÑANA

En Castelar 217 amplios lotes quintas, Barrio Parque "Francisco Verde". Frente a la Avda. Santa Rosa (pavimento pago) y F. J. Muñiz. Una hermosa loma, con sus calles interiores con mejorado asfáltico pago, luz eléctrica, teléfono y fuerza motriz, rodeada de arboledas y grandes residencias. Micro 216 de Liniers a Ituzaingó y No. 11 desde estación Castelar a Villa Udaondo pasan frente a los terrenos. Base, $ 10 por mes. En 120 meses. Sin interés. Las mensualidades se abonarán en el Banco de Italia y Río de la Plata, Casa Central.

Mañana domingo 5 de agosto, a las 15 hs., sobre los terrenos. Autos de excursión de plaza Once, a las 14 hs. Soliciten planos sobre los terrenos o en mis oficinas, Sarmiento 412, U. T. 33-9164, 7427.—Juan Boracchia (h.). 01595 v.5

GIMENEZ ZAPIOLA Y CIA.

Agencia en Mar del Plata: Córdoba 1621 (Tel. 2965)

En Martínez. Terreno Gral. Pacheco. e|Av. Aguirre y C. Casares. Sobre la Barranca. Rodeado edificación moderna. Afirmado pago, 8m66 por 30m68, sup.: 265,68 m|c. Base, $ 25, c|75 d. c. (v|c.). A plazos.

El **viernes 10 agosto,** a las 15, en n|. hall. 8 o|o seña, 2 o|o com. — Giménez Zapiola y Cía., Florida 239. 01917 v.10

En San Isidro. Terreno Av. Aguirre e|Sáenz Peña y Rubén Darío. Frente Club Atlético San Isidro. Excelente ubicación. Afirmado pago. 12m. por 30m81. Sup. 369,82 m|c. Base, $ 25, c|75 d. c. (v|c.). A plazos.

El **viernes 10 agosto,** a las 15, en n|. hall. 8 o|o seña, 2 o|o com. — Giménez Zapiola y Cía., Florida 239. 01919 v.10

En San Isidro. Terreno s|Est. Acassuso Guido Spano e|Av. E. Costa y Echevería. Dentro del barrio Parque Aguirre. 2 cuadras Est. y Av. Santa Fe. Afirmado pago. 17m15 por 38m86 y 37m10, sup.: 650 m|c. Base, $ 25, c|75 d. c. (v|c.). A plazos.

El **viernes 10 agosto,** a las 15, en n|. hall. 8 o|o seña, 2 o|o com. — Giménez Zapiola y Cía., Florida 239. 01918 v.10

SUIPACHA 554

SIN DUDA ALGUNA LA ACTIVIDAD COMERCIAL MAS INTENSA Y CONTINUA, ES LA DE ESTA PRIVILEGIADA ZONA CENTRICA. POR ESTE MOTIVO ALLI LA PROPIEDAD PRODUCE RENTA ALTA Y PERMANENTE. PARA ESE DESTINO ES IRREEMPLAZABLE EL TERRENO QUE OFRECEMOS.

15m215 DE FRENTE. SUP.: 898,71 m|c. (1.198,35 v|c.) - Base $ 450.- los 75 d. c. (v. c.)

02852 v.4

Suipacha 554. Excepcional terreno en pleno centro comercial, con intensa actividad a toda hora por ser el barrio preferido de los cines, restaurants, confiterías, etc. Nada mejor para edificio de alta renta. S|menesura: 15m215 frente; 60m39 en un costado; en otro, a 29m91 de frente, mart. en contra de 0m285 por 30m235; 14m70 contf. Sup.: 898,71 m|c. (1198,35 v|c.). S|tít.: 14m938 por 60m187; 14m72 contf. Ad-corpus. Medianeras pagas en la medida de lo demolido. Base, $ 450 c|75 d. c. (v. c.).

El **viernes 10 agosto,** a las 15, en n|. hall. 8 o|o seña, 2 o|o com. — Giménez Zapiola y Cía., Florida 239. 01915 v.10

S|. Plaza Once. Esparza 94 al 96 e|. Av. Rivadavia y Victoria. 3 cds. Plaza Once 7m373 por 19m434. Ad-corpus. Amplio local, 3 hab., baño, coc., patio, pieza altos. Const. buena calidad. Cont. hasta 31 mayo 1946. Base, $ 18.000. A plazos.

El **viernes 10 agosto,** a las 15, en n|. hall. 8 o|o seña, 2 o|o com. — Giménez Zapiola y Cía., Florida 239. 01914 v.10

Hab. y renta. Av. Córdoba 3855|63 e|Medrano y Fco. Acuña de Figueroa. Ubicación gran importancia y valor comercial. 8m66 por 38m93 al O., 37m70 al E., 8m75 contf. Sup.: 331,80 m. c. Bajos y 2 pisos. Bajos: gran local, sótano toilet.; depto. contiguo: 2 hab., baño, coc., pieza, baño serv., pasaje, vestb. Otro depto.: 3 hab., 2 baños, coc., 2 piezas, baño serv. 1er. piso: frente, casa con hall, sala, escrit., comd., 3 dormit., coc., 2 baños, toilet, 2 piezas y toilet serv. Interior depto.: hall, 3 hab., 2 baños, coc., pieza y baño serv. Piso 2o.: frente casa, hall, sala, escr., comd., 3 hab., 3 baños, coc., pieza y baño serv. Interior depto.: hall, 3 hab., 2 baños, coc., pieza y baño serv. Azotea: deptos., 2 hab., baño coc., pieza serv., dep. Lavadero, terraza, etc. Sótano dep. Constr. excelente, calef. y agua cal. central. Bomba agua, etc. Visítese 15 a 17. Renta año $ 9456, muy baja, sin contratos. Base, $ 70.000, incluídos $ 60.000 a 2 y 3 años.

El **viernes 10 agosto,** a las 15, en n|. hall. 8 o|o seña, 2 o|o com. — Giménez Zapiola y Cía., Florida 239. 01916 v.10

En Villa Pueyrredón. Moderna. $ 4.131 al año.—

Larsen 2834|36 e|Nazca y Terrada. 3 cds. de Gral. J. G. Artigas, Plaza y estación, Pxma. a la "Grafa". Afirm. pago. $m66 por 41m18. Casa y 4 deptos. Casa: jardín, porch, living, comd., 2 hab., baño, coc. Los deptos. c|u.: 2 y 3 hab., baño, coc., terraza, etc. Construcción excelente. Base, $ 28.000. A plazos.

El **viernes 10 agosto,** a las 15, en n|. hall. 8 o|o seña, 2 o|o com.—Giménez Zapiola y Cía., Florida 239. 01913 v.10

En Salta. Campo Caraguatá.

44.249 hs. Depto. Orán. A 36 Km. Est. Tartagal. Linda con Río Itiyuro. Tierras de porvenir. Aptas para cultivo, bosques vírgenes de maderas duras: quebracho, guayacán, palo santo, etc. Agua en la zona a 20|25 m. de profundidad. Cruzado por camino Tartagal y Rivadavia. Sup. 44.249 hs., 94 ás., 15 cs. Base, $ 4 la ha. A plazos.

El **viernes 10 agosto,** a las 15, en n|. hall. Para datos: en Tartagal, Sr. Gregorio Tobar; en Salta, Sr. Abel Ortiz, España 747, y en n|oficinas. 8 o|o seña, 2 o|o com.—Giménez Zapiola y Cía., Florida 239. 01059 v.10

Ungaro & Barbará

LAVALLE 649 — U. T. 31 - 2730 — 8230

MAÑANA, A LAS 15

JUDICIAL — 28 LOTES EN LAS

BARRANCAS DE RIVADAVIA

SOBRE LAS CALLE ARCOS, O'HIGGINS, GRECIA, DEHEZA, PICO y VEDIA

CON PAVIMENTOS LIBRES DE PAGO

BASES DE $ 16.50 A $ 24 LOS 75 D. C.

UNICO DESEMBOLSO AL CONTADO 25 o|o

Seña 8 o|o. —>Comisión 2 o|o. UNGARO y BARBARA

v.4

Olmi

Judicial, para especuladores.—

Gran fracc. en Ituzaingó, F. C. O. Después fecha y detalles. 02841 v.4

Judicial, gran ubicación.—

Centro Morón, F. C. O.: Av. Rivadavia 18286|88 esq. Belgrano 102|24. Después fecha y detalles. 02842 v.4

SCAVINO, PINTOS & Cía.

Judicial, casa en Villa Luro, Camarones 5137 y Lope de Vega, con 2 hab., baño, cocina, en 8m66 por 18m88 S. O. y 18m83 N. Base, $ 2.460,66.

El **domingo 12 de agosto,** a las 14.30, allí. Juez Dr. Trujillo, secretaría J. sucesión Berón, Seña, 8 o|o. Comisión 2 o|o.—Scavino, Pintos y Cía., Perú 135. 26252v12

78—Salas Amueblad. sin Pens.
OFRECIDOS — 0,40 LA LINEA

SALA amuebl. alq., baño cont., casa tranq., matrim. o cab.; Esmeralda 605, 2o. C. to-7s8

SALA bien am., indep. ag. cal. centr. calef., alq. Paraná 767, 3o 6. v4

SALA luj. am. alq. sobre subte. Río Janeiro; U. T. 79-0664. to-78v9

SALA amuebl. a Sr. serio, único inq. $ 70; U. T. 31-1134. to-78v6ag.

79—Salas Amueb. con Pensión
PEDIDOS — 0,50 LA LINEA

BUSCO salita o pieza, clp., para señorita seria empleada, $ 100. Barr. norte. Llamar 9 a 12 horas; 42-1256.

OFRECIDOS — 0,50 LA LINEA

ALQ. a persona seria, disting., en luj. piso de fila, igual, sala reg. am., con pens., t|conf., ag. cal. y calef. centr. 1|2 c. de Pza. S. Martín, ref. mutuas; Arenales 896, 2o. piso. mo-79

ALQ. salita, pieza reg. amuebl., excel. pens, francesa, ag. c., c. San Martín 523, 6o. p. mo-79v5

ALQ. herm. sala a 1 ó 2 pers., con pens., ag. cal., teléf., calef.; San Martín 581, 8o. R. mo-79

ALQ. sala bien amueb., para 2 pers. excel. pens, Paraguay 977, 2o. piso. to-79v4

ALQ. sala luj. amuebl., c|pens, Ira., matrim. o cab. disting.; Cerrito 388, 6o. piso. to-79v9

ALQ. sala b. amueb. a matrim., con pens., lujo y confort. Córdoba 363, p. 1ro. U. T. 31-7521. mo-79v6

ALQ. sala, habit. amueb. a matrim. o mayores, c. excel. pens, Tacuarí 242. mo-79v6

ALQ. salita am., con pensión, a cab. Corrientes 1212, 1er. piso. to-79v5

ALQ. sala reg. am., con pens. Ira., a matr. ó 2 pers.; Tucumán 1475, 3o. D.

ALQ. sala, hab. am., a matr. o may., con pens. de 1a.; Tacuarí 242. v4

ALQ. regia salita am., pens., fila. española, Uruguay 115, 2o F. to-79

ALQ. sala amueblada, c. pens., a matrimonio. Tucumán 1331, 4o piso. v5

ALQ. sala am., pens., ag., calefacc. centr., pers. hon. Paraná 608, 2o. izq.

ALQ. sala y pieza, pens. compl., Ayacucho 1132. 42-2339. mo-79

BELGRANO, Barrancas, en lujoso petit hotel alq. reg. sala amuebl. con balcón, excel. pensión; Zavalía 2058; 3 de Febrero 2045. bo-79v5

BELGR. R., 2 c. est., salita amuebl., con pensión, para caballero, y hab. sin muebles, con pensión. T. 73-7172. v8

BELGR. R, 2 c. est., sala pim. o pta. b. priv., am., t. comod. Superior 1256. mo-79v5

BELGR, R., alq. sala gr., amuebl., con pens., a matr.; Juramento 3188. v5

BELGR. Barr., a mayores alq. sala o hab. am., c. pens.; Zabala 2066. v5

BARR. Belgr. sala c|balcón, am., exc. pens., jard. 11 de Septbre. 2145. v6

ESPLENDIDA sala amueb., con pens., a matrim, honorable. Sta. Fe 1206, 6o. depto. K. mo-79v4

FILIA, alq. sala amueb., con pens., a matrim. L. Alem 431, 2o p. D. v4

PALERMO, sala amuebl., con pens., 2 ó 3 pers.; 72-4520. ao-79

REGIA sala am., con pens., matr. o fila., ag. cal., tel. Arenales 1229. v9

RESIDENCIA Jeanette, alq. sala y habit. am., c|pens.; Uruguay 969. v9

REGIA sala amueb., c|pens., a matrim., todas comod.; Las Heras 1900. v6

SALA con o sin muebles, p. may., bien inst., t. inq. Arévalo 2728 c. esq. L. M. Campos. mo-78

SALA grande o pieza bien amuebl., c. pensión fliar, Sgo. del Estero 646. mo-79v8

SALA a la calle, amueb., pensión, a matrimonio. T. 71-0348. bo-79v5

SALA amueblada c|pens. Ira., a matr. dist. se alq.: Tucumán 1679, 4o. v6

SALA grande, amuebl., c. pens., baño c., tel., casa hon.: Alsina 1612. v5

SALA am., con pensión de categoría; Arenales 2014. mo-79v4

80—Salas Amueb. c|o sin Pens.
OFRECIDOS — 0,50 LA LINEA

ALQ. 2 salas bien am., conf., calefacc., matr. o Srtas., c|s. 1|2 pens.; Santa Fe 1317, 4o., depto. 7. to-80v5

81—Locales p. Oficinas y Esc.
OFRECIDOS — 0,60 LA LINEA

SE alquila oficina 1r. piso, Belgrano 1319 sin fiaror, con baño, $ 140.

82—Locales p. Negoc. y Depós.
PEDIDOS — 0,60 LA LINEA

MINISTERIO DE MARINA, — Prefectura General Marítima, — SE NECESITA local de una superficie de 600 metros aproximados para almacenamiento de artículos, ubicado dentro del radio comprendido entre las calles Pedro de Mendoza, Almirante Brown, Paseo Colón, Leandro N. Alem y Río de la Plata, en lo posible con una pieza, baño y cocina, para sereno y portón de entrada de vehículos. Los interesados deberán presentar las propuestas en la Prefectura General Marítima, División Contaduría, Lavalle 341 de esta capital. mp-82v5

OFRECIDOS — 0,60 LA LINEA

A ESTRENAR — GÜEMES 4888

A 100 METROS ESTACION SUBTE. PACIFICO

Alquílase un casa de deptos. local de 33 metros cuadr. y depend., $ 150 mo-82v8

A ESTRENAR

MONTEVIDEO 157. Espléndido salón 36 mts2., c|toilet. Tratar Banco Popular Argentino, Florida No. 201. mco-82v5

ALQ. RECONQUISTA 575

Local p. negocio vinculado a escritorios. mo-82v6

ESMERALDA 750. Moderno local para negocio, comodidades, entrepisos. Tratar y llaves, Malbrán, Maipú 745, 31-1449

LOCALES

A estrenar, con amplias comodidades se alquilan. Ver Paraguay 545 y 549.

LOCAL para depósito y pequeña industria, sin comod. 6 x 5; Superí 1302, 73-4930. to-82v4

VILLA del Parque. P. Lozano esq. Helguera, locales a estr., con y sin sótano. Rec. vier. Vila Aiquilá 331-3271. v5

86—Cont. y Tenedores de Lib.
OFRECIDOS — 0,40 LA LINEA

A TIENDO contabilidades, contador pb. Nac. 34-3970. D. Norte 615, esc. 923. mo-86v5ag.

CONTADOR, tened. libros, balanc. costos, etc., ofréc., sólidas refer., Á. H., Plaza 3135, Capital. mo-86v4

88—Emp. Esc. y Dep. de Com.
PEDIDOS — 0,70 LA LINEA

EMPLEADO 21-24 AÑOS

con conocimientos generales de escritorio y estadística de ventas, necesita casa importante. Detalles sobre datos de puestos desempeñados, sueldo pretendido etc., a "VENTAS", C. C. 2674. v6

ENCARGADO depósito, juguetería y bazar, m|práct., C. Correo 276. v5

NECESITO muchacho princip. p. escritorio, contestar por carta con referencias y datos a P. Q. R., Casilla de Correo 3982. mp-88v4

SECRET. comercial, necesítase, 11 a 12 hs.; Ayacucho 670. mp-88

OFRECIDOS — 0,30 LA LINEA

CORRECTOR linotipia editorial, pág. 0,10, Chris; Av. M., Dto. Alvarez 282, 3o. cpo., 2o. p. D. mo-88v4

JOVEN 36 años para reparto sastrería, zapatería u otro comerc. ofréc. 50-3044

MUCHACHO 16 años, práctico en oficina, ofrécese; 41-3147. ao-88

SEÑOR serio, práct. toda clase de trabajos escritorio, cobranzas, ctas. ctes., etc. óptimas refer. cartas E. M.; Humberto 1 572, 3o. A. mo-88v4

SECRET. taqíg., corresp. est. sec., dinámina, inic. $ 160. Añasco 1017. v5

92—Instit., Coleg. y Academias
0,60 LA LINEA

ACADEMIA PITMAN

D. Norte 570, Callao 348, Florida 523, Brasil 1022, Cabildo 2261, Boedo 729, Rivadavia 5227, 7116 y 11.358, Corrientes 5305, Santa Fe 3140 y 4552, Monroe 5185, Avda. S. Martín 2390, Cuenca 3236, Alte. Brown 1331, San Juan 1880, Avellaneda, Lanus, Quilmes (30 sucursales).

CURSOS PRACTICOS Y RAPIDOS

a toda hora, en clase y por correo. Máquina al tacto. Taquigrafía, Contabilidad, Aritmética, Caligrafía, Ortografía, Exámenes. Banco, Dibujo, Inglés, Francés.

APLAZADOS, LIBRES, INGRESOS

NACIONAL, COMERCIAL, NORMAL. 250 profesores expertos diplomados. Ayuda a empleos. Millares ex alumnos ya bien colocados por su "Oficina de Empleos", gratuita a todo alumno. Pida interesante prospecto y ensayo gratis, a mo-92v16ag.

Academia BERLITZ de Idiomas

Iniciación de nuevos cursos de inglés, francés, etc., desde $ 10 por mes. Academia completamente modernizada. Calefacción central y moderna iluminación. Unica "Berlitz School" en Buenos Aires reconocida por la Sociedad Internacional de ESCUELAS BERLITZ

EDIFICIO BERLITZ

Av. de Mayo 847. U. T. 34-4424 mo-92v4ag.

ACADEMIA "Luis Pastor". Ingresos E. Naval, C. Militar, Liceo Militar. Pupilos y extern. Medrano 272, 62-1284. to-92v23ag.

ACADEMIAS Anglo, Maipú 92, comercio, idiomas, ensayo gratis, ay. empl. mo-92v9

93—Profesores y Maestros
OFRECIDOS — 0,40 LA LINEA

ALEMAN, francés, inglés, esperanto, prof. de $ 10 mens., va a domic. 44-5989. mo-93v13

REGIA sala am., con pens., matr. o fila., ag. cal., tel. Arenales 1229. v9

RESIDENCIA Jeanette, alq. sala y habit. am., c|pens.; Uruguay 969. v9

REGIA sala amueb., c|pens., a matrim., todas comod.; Las Heras 1900. v6

SALA con o sin muebles, p. may., bien inst., t. inq. Arévalo 2728 c. esq. L. M. Campos. mo-78

SALA grande o pieza bien amuebl., c. pensión fliar, Sgo. del Estero 646. mo-79v8

SALA a la calle, amueb., pensión, a matrimonio. T. 71-0348. bo-79v5

SALA amueblada c|pens. Ira., a matr. dist. se alq.: Tucumán 1679, 4o. v6

SALA grande, amuebl., c. pens., baño c., tel., casa hon.: Alsina 1612. v5

SALA am., con pensión de categoría; Arenales 2014. mo-79v4

80—Salas Amueb. c|o sin Pens.
OFRECIDOS — 0,50 LA LINEA

ALQ. 2 salas bien am., conf., calefacc., matr. o Srtas., c|s. 1|2 pens.; Santa Fe 1317, 4o., depto. 7. to-80v5

81—Locales p. Oficinas y Esc.
OFRECIDOS — 0,60 LA LINEA

SE alquila oficina 1r. piso, Belgrano 1319 sin fiaror, con baño, $ 140.

82—Locales p. Negoc. y Depós.
PEDIDOS — 0,60 LA LINEA

MINISTERIO DE MARINA, — Prefectura General Marítima, — SE NECESITA local de una superficie de 600 metros aproximados para almacenamiento de artículos, ubicado dentro del radio comprendido entre las calles Pedro de Mendoza, Almirante Brown, Paseo Colón, Leandro N. Alem y Río de la Plata, en lo posible con una pieza, baño y cocina, para sereno y portón de entrada de vehículos. Los interesados deberán presentar las propuestas en la Prefectura General Marítima, División Contaduría, Lavalle 341 de esta capital. mp-82v5

OFRECIDOS — 0,60 LA LINEA

A ESTRENAR — GÜEMES 4888

A 100 METROS ESTACION SUBTE. PACIFICO

Alquílase un casa de deptos. local de 33 metros cuadr. y depend., $ 150 mo-82v8

A ESTRENAR

MONTEVIDEO 157. Espléndido salón 36 mts2., c|toilet. Tratar Banco Popular Argentino, Florida No. 201. mco-82v5

ALQ. RECONQUISTA 575

Local p. negocio vinculado a escritorios. mo-82v6

ESMERALDA 750. Moderno local para negocio, comodidades, entrepisos. Tratar y llaves, Malbrán, Maipú 745, 31-1449

LOCALES

A estrenar, con amplias comodidades se alquilan. Ver Paraguay 545 y 549.

LOCAL para depósito y pequeña industria, sin comod. 6 x 5; Superí 1302, 73-4930. to-82v4

VILLA del Parque. P. Lozano esq. Helguera, locales a estr., con y sin sótano. Rec. vier. Vila Aiquilá 331-3271. v5

86—Cont. y Tenedores de Lib.
OFRECIDOS — 0,40 LA LINEA

A TIENDO contabilidades, contador pb. Nac. 34-3970. D. Norte 615, esc. 923. mo-86v5ag.

CONTADOR, tened. libros, balanc. costos, etc., ofréc., sólidas refer., Á. H., Plaza 3135, Capital. mo-86v4

88—Emp. Esc. y Dep. de Com.
PEDIDOS — 0,70 LA LINEA

EMPLEADO 21-24 AÑOS

con conocimientos generales de escritorio y estadística de ventas, necesita casa importante. Detalles sobre datos de puestos desempeñados, sueldo pretendido etc., a "VENTAS", C. C. 2674. v6

ENCARGADO depósito, juguetería y bazar, m|práct., C. Correo 276. v5

NECESITO muchacho princip. p. escritorio, contestar por carta con referencias y datos a P. Q. R., Casilla de Correo 3982. mp-88v4

SECRET. comercial, necesítase, 11 a 12 hs.; Ayacucho 670. mp-88

OFRECIDOS — 0,30 LA LINEA

CORRECTOR linotipia editorial, pág. 0,10, Chris; Av. M., Dto. Alvarez 282, 3o. cpo., 2o. p. D. mo-88v4

JOVEN 36 años para reparto sastrería, zapatería u otro comerc. ofréc. 50-3044

MUCHACHO 16 años, práctico en oficina, ofrécese; 41-3147. ao-88

SEÑOR serio, práct. toda clase de trabajos escritorio, cobranzas, ctas. ctes., etc. óptimas refer. cartas E. M.; Humberto 1 572, 3o. A. mo-88v4

SECRET. taqíg., corresp. est. sec., dinámina, inic. $ 160. Añasco 1017. v5

92—Instit., Coleg. y Academias
0,60 LA LINEA

ACADEMIA PITMAN

D. Norte 570, Callao 348, Florida 523, Brasil 1022, Cabildo 2261, Boedo 729, Rivadavia 5227, 7116 y 11.358, Corrientes 5305, Santa Fe 3140 y 4552, Monroe 5185, Avda. S. Martín 2390, Cuenca 3236, Alte. Brown 1331, San Juan 1880, Avellaneda, Lanus, Quilmes (30 sucursales).

CURSOS PRACTICOS Y RAPIDOS

a toda hora, en clase y por correo. Máquina al tacto. Taquigrafía, Contabilidad, Aritmética, Caligrafía, Ortografía, Exámenes. Banco, Dibujo, Inglés, Francés.

APLAZADOS, LIBRES, INGRESOS

NACIONAL, COMERCIAL, NORMAL. 250 profesores expertos diplomados. Ayuda a empleos. Millares ex alumnos ya bien colocados por su "Oficina de Empleos", gratuita a todo alumno. Pida interesante prospecto y ensayo gratis, a mo-92v16ag.

Academia BERLITZ de Idiomas

Iniciación de nuevos cursos de inglés, francés, etc., desde $ 10 por mes. Academia completamente modernizada. Calefacción central y moderna iluminación. Unica "Berlitz School" en Buenos Aires reconocida por la Sociedad Internacional de ESCUELAS BERLITZ

EDIFICIO BERLITZ

Av. de Mayo 847. U. T. 34-4424 mo-92v4ag.

ACADEMIA "Luis Pastor". Ingresos E. Naval, C. Militar, Liceo Militar. Pupilos y extern. Medrano 272, 62-1284. to-92v23ag.

ACADEMIAS Anglo, Maipú 92, comercio, idiomas, ensayo gratis, ay. empl. mo-92v9

93—Profesores y Maestros
OFRECIDOS — 0,40 LA LINEA

ALEMAN, francés, inglés, esperanto, prof. de $ 10 mens., va a domic. 44-5989. mo-93v13

REGIA sala am., con pens., matr. o fila., ag. cal., tel. Arenales 1229. v9

RESIDENCIA Jeanette, alq. sala y habit. am., c|pens.; Uruguay 969. v9

REGIA sala amueb., c|pens., a matrim., todas comod.; Las Heras 1900. v6

**SALA con o sin muebles, p. may., bien inst., t. inq. Ar

A. C. TAQUINI & Cía.

BUENOS AIRES, BME. MITRE 475 ——— MAR DEL PLATA, RIVADAVIA 2399
DE LA CORPORACION DE REMATADORES

Olivos. Casa y cuatro lotes.— Muy baratos, orden judicial.—

España 3336, dos lotes linderos, España esquina Acassuso y otros dos terrenos, España entre Borges y Ramón B. Castro, próximos a la Avenida Maipú, en barrio moderno, bien urbanizado. Orden Señor Juez Doctor Oderigo. Secretaría Dr. Funes Lastra en el juicio "Canle Santiago, sin sucesión".

España 3336, dos habitaciones, galería, baño, cocina y dep. Mide 19m94 (23v03) de frente al NE. por 43m36 (50v07) de fondo. Dos lotes linderos, que forman la esquina de España y Acassuso, miden cada uno 19m48 (22v50) de frente al NE., por 43m36 (50v07). Base en conjunto, $ 6500, a razón de $ 1.50 los 75 ds. cs. (v. c.).

Dos lotes, España entre Borges y Ramón B. Castro, miden unidos 16m56 (19v12) de frente al Este por 43m30 (50 vs.) de fondo. Base, $ 2200, a razón de $ 2.30 los 75 ds. cs. (v. c.). Escrituras ante los escribanos Sres. Miguel de Castro y David J. Rocca, como condición de venta.

El **domingo 5 de agosto,** a las 10,30 de la mañana sobre los mismos.—A. C. Taquini y Cía. 01247 v5

Central. Cangallo 2078|82|90 Dos casas, notables medidas.

Entre Ayacucho y Junín, sobre las Avenidas Rivadavia, Corrientes y Callao, en excelente ubicación central, dos casas en terreno muy amplio con 11m72 (17 vs.) de frente, orientado al Norte. Base, $ 120.000, con facilidades de pago.

El **miércoles 8 de agosto,** a las 15,30, en n|casa, Bmé. Mitre 475. Detalle: Cangallo 2073, zaguán, sala, comedor, cuatro habitaciones, pieza en altos, baño, patio, cocina y dependencias. Cangallo 2082|90: local de negocio, zaguán, tres habitaciones, comedor, baño, cocina, dependencias. Miden, respectivamente, 7m. 144 (8v25) por 42m43 (48 vs.) y 7m577 (8v75) por 36m80 (42v00). Mayores informes: A. C. Taquini y Cía. 2110 v.5

Arenales esq. Azcuénaga 1210

al 12, realmente única dentro del Norte, a una cuadra de Avenida Santa Fe, sobre Pueyrredón y subterráneo. Edificio antiguo de altos y bajos, local de negocio con dependencias para habitación en planta baja y casa alta, sobre terreno que mide 9m525 (11vs.) de frente al Este sobre Azcuénaga por 19m53 (22v50) en su otro frente sobre Arenales, ad-corpus. Base $ 95.000, con facilidades.

El **miércoles 8 de agosto,** a las 15,30, en n|casa, Bmé. Mitre 475.—A. C. Taquini y Cía. 2635 v5

De renta, moderna. Almagro. Gascón 530, 6 departamentos.

Entre Sarmiento y Cangallo, a cuadra y media de Av. Corrientes, a dos de Medrano e igual distancia de Díaz Vélez, próxima a Rivadavia y a las estaciones de los subterráneos, dentro de Almagro, una ubicación destacada. Edificio moderno, recientemente realizado, con materiales de calidad e instalaciones de valor. Comprende seis departamentos en dos plantas, no tiene servicios centrales, produce $ 12.500 de renta anual. Base, $ 115.000, con facilidades, al 5 1|2 o|o.

El **martes 7 de agosto,** a las 15,30 hs., en n|casa, Bmé. Mitre 475. Distribución, tres departamentos en planta baja y tres en planta alta, compuesto cada uno de hall, amplio living-room, comedor, dos dormitorios, baño, office, cocina y dependencias. En la terraza hay un departamento de 1 habitación, baño y cocina. Espacioso jardín. Se visita de 14 a 17 hs. Mide 8m66 (10 vs.) de frente por 42m30 (50 vs.) de fondo. Mayores Informes: A. C. Taquini y Cía. 01944 v.5

MONTEVIDEO 266 al 74

3 PLANTAS, LOCAL, SOTANO, 2 CASAS, 11 vs. DE FRENTE

Base $ 80.000, a plazos. El 8 de Agosto

2882 v.4

Montevideo 266|74, 3 pisos—

Entre Cangallo y Sarmiento, a dos cuadras de Avenida Callao, sobre avenida Corrientes y Plaza del Congreso. Planta baja y dos pisos, que comprenden un local de negocio con sótano y comodidades para habitación y dos casas independientes, en primero y segundo pisos altos. Medidas, 9m35 (11v03) de frente por 13m20 (15v25) de fondo. Base, $ 80.000, con facilidades y renta satisfactoria.

El **miércoles 8 de agosto,** a las 15,30, en n|casa, Bmé. Mitre 475.—A. C. Taquini y Cía. 2111 v.5

Judicial. En Vélez Sarsfield. Concordia 762 y dos lotes.—

A sólo metros de Avenida Gaona, sobre Avenida Juan B. Justo, en el centro de Vélez Sarsfield, una buena casa habitación y dos lotes linderos, la casa tiene 4 habitaciones, comedor, baño, patio, cocina y dependencias. Mide: 8m66 (10 vs.) de frente por 17m33 (52 vs.) de fondo. Base, $ 14.898,80. El lote lindero con las mismas dimensiones y un galpón. Base, $ 11.788,80, el otro lote, lindero al anterior y de las mismas medidas, base $ 11.698,80. Escrituras ante el escribano Sr. Carlos Alberto Riarte Ibazeta, como condición de venta.

El **domingo 5 de agosto,** a las 15,30 horas, en los mismos. Venta por orden del señor juez doctor González, secretaría del doctor Torrá, en el juicio "Galán de Bernardo María Elena y Goubet de Funes Lorenza, sus sucesiones".—A. C. Taquini y Cía. 02476 v.5

Vélez Sarsfield. Desocupada.

Joaquín V. González 752, entre Avenida Gaona y Canalejas, a una cuadra de Avda. Juan B. Justo, a 4 de la plaza Vélez Sarsfield, a 2 de Avellaneda y próxima a la estación del Ferrocarril. Edificio: Jardín, comedor, 4 habitaciones, galería, baño cocina, vestíbulo, espacioso fondo y dep. Mide 8m66 (10 vs.) por 34m41 (39v74). Base $ 12.000, mitad de precio en facilidades.

El **domingo 5 de agosto,** a las 16,15 hs., en la misma.—A. C. Taquini y Cía. 2632 v5

Judicial. Casa con cédulas—

Estomba 2833, entre Congreso y Nahuel Huapí, en Coghlan, a sólo metros de la estación, en excelente barrio familiar. Edificio bien construido, con hall, comedor, 2 habitaciones, vestíbulo, despensa, cocina, baño, 2 habitaciones en altos, dependencias; en terreno que mide 8m66 (10 vs.) de frente por 34m64 (40 vs.) de fondo. Base $ 13.100, incluidas 3.200 cédulas nacionales.

El **domingo 5 de agosto,** a las 17,30 hs., sobre la misma. Orden Juez Dr. Rojas, Secretaría del Dr. Viviano, en el juicio Gordon Clarence Bernard, su sucesión.—A. C. Taquini y Cía. 2634 v5

Judicial. Casa, Tarija 3724.

Entre Colombres y Castro Barros, sobre Boedo, a tres cuadras de Avenida San Juan y subterráneo. Edificio, tres habitaciones, una más pequeña, baño instalado, patio, cocina y dependencias. Medidas, 8m23 (9v50) de frente al Norte, por 17m91 (20v70) de fondo. Base, pesos $000.

El **domingo 12 de agosto,** a las 17 hs., en la misma. Venta por orden del Señor Juez Dr. Urdapilleta, Secretaría del Dr. Molina en el juicio "Arenas Manuel y Blanco de Arenas María Antonia, sus sucesiones".—A. C. Taquini y Cía. 2631 v5

En la Boca. Por $ 15.000.

Olavarría 1027, entre Irala y Hernandarias, a 1 cuadra de Avda. Patricios, igual de Suárez, sobre la Plaza Matheu, en el centro del populoso barrio de la Boca. Edificio muy antiguo en amplio terreno, aparente para cualquier construcción. Mide 8m66 (10 vs.) por 39m23 (45v30). Construcción para corralón y vivienda. Base $ 15.000 mitad al contado y mitad hasta 5 años de plazo, 6 o|o.

El **domingo 5 de agosto,** a las 14 hs., sobre la misma.—A. C. Taquini y Cía. 2633 v.5

SUSPENDIDO
Judicial. Avenida Cnel. Roca.

Esquina Charrúa 509 al 13, próxima a Centenera y Avenida Sáenz, bien ubicada, propiedad compuesta de local de negocio y dos casitas de madera y zinc, en terreno que mide 11m02 (12v72) de frente al NO., por 23m74 (27v40). Base, $ 8000.

El **domingo 5 de agosto,** a las 15 horas sobre la misma. Venta por orden del Señor Juez Doctor Urdapilleta, Secretaría del Doctor Méndez Carrera en el juicio "Abad Santos y otro c|Cepeda Salvador".—A. C. Taquini y Cía. 01248 v5

Avda. Rivadavia 4456 al 62.

Frente también a Victoria, sobre la estación Río de Janeiro del subterráneo; edificio con dos locales de comercio, uno con comodidades para habitación, y una casa alta de cinco habitaciones, hall, baño, patio, cocina, dependencias para servicio, sobre Avda. Rivadavia; sobre Avenida Victoria, local de negocio y casa en altos, de tres habitaciones con todas las comodidades. Mide 19m40 (22v40) de frente sobre Avda. Rivadavia. Base pesos $5.000, incluidas 35.000 cédulas.

El **miércoles 8 de agosto,** a las 15,30 en n|. casa Bmé. Mitre 475.—A. C. Taquini y Cía. 2629 v5

Sarmiento esquina Gascón. —

A 1 cuadra de la Avenida Corrientes, a dos de Avda. Medrano, sobre Díaz Vélez y próxima a Rivadavia y estaciones de los subterráneos, una esquina excepcional, dentro de Almagro, por ubicación y dimensiones aparente e ideal para la construcción de una casa de renta. Edificio, dos locales de negocio, y por Gascón 597, comedor, 2 habitaciones, 2 piezas pequeñas, baño, patio, cocina y dependencias. Mide 12m90 (15 vs.) de frente a Sarmiento por 17m32 (20 vs.) de frente a Gascón. Base, $ 37.000, mitad de precio a 2 6 3 años de plazo, 6 o|o.

El **martes 7 de agosto,** a las 15,30 hs., en n|casa. Bmé. Mitre 475.—A. C. Taquini y Cía. 02477 v.5

RUFINO DE ELIZALDE & Cía.

Cangallo 461 - De la Corporación de Rematadores - U. T. 33-4517-4518-4519

Cangallo 2132|40. 14.32 por

64,20. Con edificio de dos plantas. Entre Junín y J. E. Uriburu. Dos amplias casas de habitación, una baja y otra alta. Mide: 12m405 (14v32) por 55m597 (64v20). Base $ 85.000. Con facilidades.

El **miércoles 8 de agosto,** a las 15, en n|casa, Cangallo 461. — Rufino de Elizalde y Cía. 01218 v8

Heredia 1100 esq. Charlone

1514. De habitación. Frente a la plaza 25 de Agosto y a 2 cuadras de las Avdas. El Cano y Alvarez Thomas. Mide 12m98 s. Heredia por 21m65 s. Charlone. Base pesos 15.000. Toda en hipoteca.

El **miércoles 8 de agosto,** a las 15, en n|casa, Cangallo 461. Se visita de 14 a 17, c|tarjeta.—Rufino de Elizalde y Cía. 01937 v.8

Agüero 2157|59. Entre Peña

y Melo. Habitación y renta. A 2 cuadras de Las Heras y Pueyrredón y a 5 de Sta. Fe. Dos casas independientes, que producen $ 466,80 mensuales. Mide 8m66 por 30m31. Base $ 32.675. Toda en cédulas.

El **miércoles 8 de agosto,** a las 15, en n|casa, Cangallo 461. — Rufino de Elizalde y Cía. 01216 v8

En Colegiales. Conesa 1061.

Entre Aguilar y Zabala. Espléndida casa estilo chalet. Desocupada. A 2 cuadras de la estación Colegiales. Mide 8m66 por 51m40. Base, $ 22.000. Con cédulas.

El **miércoles 8 de agosto,** a las 15, en n|casa, Cangallo 461. Llaves a la vuelta, Zabala 3821. 01935 v.8

En las lomas de San Isidro.

20 lotes en 120 meses. Calle Moreno y Thames (continuación de Darío Rocha). A 300 metros de la Avda. del Tejar, con servicio de colectivos y del campo de deportes del Jockey Club. Base $ 3 por mes, el lote, en 120 mensualidades, sin interés.

El **domingo 12 de agosto,** a las 16, en los mismos.—Rufino de Elizalde y Cía. 01671 v12

A. HUMBERTO SAVASTANO

COSTO MAS DE MEDIO MILLON
ESTE SOBERBIO PALACETE
Av. ENTRE RIOS 1948
PARA RESIDENCIAS, CLUBS, INSTITUCIONES, CLINICAS, ETC.
BASE: $ 100.000.— SOLO 1|3 PARTE AL CONTADO

Av. Entre Ríos 1948. Próximo a plaza Constitución. Magnífico palacete ideal para clínicas, clubs, instituciones, grandes residencias, laboratorios, conservatorios, broadcasting, etc. Planta baja, 3 pisos altos y gran subsuelo para bodega, depósitos etc. Ascensor, calefacción central. Pisos de parquets de roble, regia herrería artística, herrajes de bronce franceses, regios mármoles extranjeros y muchos otros detalles de excelente construcción que se podrán apreciar. En cuerpo aparte amplio garage para 3 coches y depto. para chófer. Gran jardín con gruta. Amplio terreno de 1.000 v|c. Se entrega desocupado. Costó más de medio millón de pesos. Visítese de 10 a 12 y de 14 a 17 hs. Base, $ 100.000, sólo tercera parte al contado y el resto al 5 o|o de interés.

El **jueves 9 de agosto,** a las 15 hs., en mi hall, Brasil 1039.—A. Humberto Savastano. 26642 v.4

Hijos de Miguel Castellár & Cía.

Judicial, en General Lamadrid

Bienes de pertenencia de la Suc. Graciana Mandagarán de Orbea

1.000 Hectáreas de buen campo, para ganadería y agricultura, que forman el establecimiento "La Casualidad", sito en el Cuartel 5o. del Partido de General Lamadrid, a 9 leguas de este pueblo, 7 de La Colina y 7 de Louge, F. C. S. Tierra especial para la cría de ganados y siembra de cereales, con agua dulce a poca profundidad. Linderos: NE., C. Orbea y G. Louge de López; NO., Estancias Williamson y B. D. de Arroquy; SE., G. Louge de López y SO., G. Louge de López y F. Larumbe.

Dividido en 5 potreros, buenos alambrados, 3 molinos, cómoda casa habitación de material, monte, galpón, puesto, etc. Venta en dos lotes de 620 y 380 hectáreas, respectivamente. Base $ 124.— m|n. la hectárea, al contado. Seña 10 o|o. Comisión 2 o|o. No reconoce gravamen. Títulos perfectos en autos.

EL SABADO 11 DE AGOSTO, a las 15 horas, en nuestras instalaciones-ferias de General Lamadrid, en un intervalo del remate de haciendas que efectuaremos ese día.

Al día siguiente: a las 10 horas, en el mismo establecimiento "La Casualidad", venderemos las maquinarias, útiles, herramientas, muebles, etc., pertenecientes a la misma sucesión. Autos Sucesorios de Doña Graciana Mandagarán de Orbea. Juez de Primera Instancia del Departamento Sud-Oeste (Azul). Secretaría No. 2.

Para revisar el campo, dirigirse al mismo, o a nuestra Sucursal en General Lamadrid. — Otros informes o carteles, a nuestra sucursal indicada o casas centrales de Azul o Capital, Sarmiento 643.

2840 v.4 **HIJOS DE MIGUEL CASTELLAR y Cía.**

COMI & PINI

DE LA CORPORACION DE REMATADORES
ALVEAR 101 (Martínez)-CANGALLO 935 (Bs. Aires)-SANTA FE 1776 (M. del Plata)
TEL. 742 - 2071 TEL. 35 - 6967 y 7040 TEL. 2472

MAÑANA

Pavón 1281 e|Salta y Sgo.

del Estero. Sólida y lujosa casa habitación, inmejorable para profesionales, en un terreno extraordinario de 13m03 (15v. 05) de frente por 15m18 (17v52) de fondo. Destacada ubicación a metros de Plaza Constitución y Plaza Garay, y sobre los subterráneos a Retiro y Boedo. El edificio consta de 3 salas, hall, 5 habitaciones y dep. completas con 2 hab. de servicio y terraza. Visítese de 13 a 17,30. BASE, $ 32.000, a plazos.

Mañana Dgo. 5 de agosto, a las 15,30, en la misma. Prospectos: Cangallo 935. —Comi y Pini. v.4

Flores. Culpina 645 e|Remedios y Fco. Bilbao.

Buena casa habitación y corralón, A 2 cuad. de las Avs. Directorio y Varela y a 4 de Rivadavia. Consta de entrada para vehículos, 3 hab. dep., corralón y altillo. BASE, pesos 10.000 a plazos.

Mañana Dgo. 5 de agosto, a las 15, en la misma. Prospectos: Cangallo 935. —Comi y Pini. 02835 v.4

Martínez. A metros de la Av.

Santa Fe, 2 notables lotes con frente a la calle Ombú e|Santa Fe e Italia. Están rodeados de lujosas residencias y se encuentran ubicados en una de las mejores manzanas de la zona. Cuentan con medios de locomoción hacia todos los lugares de la Capital y sus alrededores. BASE, $ 7 lotes 75 dm.c. (v. c.).

Mañana Dgo. 5 de agosto, a las 16,30, en los mismos. Prospectos: Cangallo 935. —Comi y Pini. v.4

COMI & PINI

DE LA CORPORACION DE REMATADORES
ALVEAR 101 (Martínez)-CANGALLO 935 (Bs. Aires)-SANTA FE 1776 (M. del Plata)
TEL. 742 - 2071 TEL. 35 - 6967 y 7040 TEL. 2472

MAÑANA

Pavón 1281 e|Salta y Sgo.

del Estero. Sólida y lujosa casa habitación, inmejorable para profesionales, en un terreno extraordinario de 13m03 (15v. 05) de frente por 15m18 (17v52) de fondo. Destacada ubicación a metros de Plaza Constitución y Plaza Garay, y sobre los subterráneos a Retiro y Boedo. El edificio consta de 3 salas, hall, 5 habitaciones y dep. completas con 2 hab. de servicio y terraza. Visítese de 13 a 17,30. BASE, $ 32.000, a plazos.

Mañana Dgo. 5 de agosto, a las 15,30, en la misma. Prospectos: Cangallo 935. —Comi y Pini. v.4

Martínez. A metros de la Av.

Santa Fe, 2 notables lotes con frente a la calle Ombú e|Santa Fe e Italia. Están rodeados de lujosas residencias y se encuentran ubicados en una de las mejores manzanas de la zona. Cuentan con medios de locomoción hacia todos los lugares de la Capital y sus alrededores. BASE, $ 7 lotes 75 dm.c. (v. c.).

Mañana Dgo. 5 de agosto, a las 16,30, en los mismos. Prospectos: Cangallo 935. —Comi y Pini. v.4

Furst Zapiola y Cía

FUNDADA EN 1906

SUCESOR UBALDO VENANCIO

Casa Central: Reconquista 579 (Bs. As.) - Sucursal Mar del Plata: Av. Luro 2569

MAÑANA

FRENTE A LA ESTACION
CLAYPOLE (F.C.S.)
105 LOTES, con pavimento pago
BASE $ 1.- por mes EN 120 MESES

AUTOS ESPECIALES DESDE PLAZA CONGRESO Y BARRACAS
PIDAN PLANO v. 4 UBALDO VENANCIO

En Claypole (F. C. S.). 105 quintas y lotes en 120 meses.

Rodeando la estación Claypole (F. C. S.), en un barrio moderno sobre una magnífica loma, entre bonitas edificaciones y frente a 2 caminos pavimentados desde la Capital Federal, con servicio de colectivos desde Puente Alsina. Superficies entre 150 y 2478 mts. Base, $ 1. cada quinta o lote por mes, con pavimentos pagos.

Mañana domingo 5 de agosto, a las 15 hs., en los mismos terrenos. Autos especiales a las 14 hs. desde Plaza Congreso y Barracas. Pidan planos en los mismos terrenos, o en n|casa, Reconquista 579, Bs. As.—Ubaldo Venancio. 01412 v.5

BUSTILLO y Cía.

PERU 84 — U. T. 34 - 6175

JUDICIAL - Sobre las Avdas. Santa Fe, Córdoba y Callao

Casa Ayacucho 989-91, entre Paraguay y Charcas.

Edificio de salón negocio en la planta baja y 2 pisos altos. Terreno: 7.80 mts. de frente por 20.14 y 19.28 mts. de fondo en sus costados. Base, $ 38.836. Al contado.

El **sábado 11 de agosto,** a las 15 horas, en la misma. Orden Juez Dr. A. Fernández Mouján, Sec. Dr. M. Arauz Castex, en los autos sucesorios de María H. de Bigorra. Visítese de 13 a 14 horas. Seña 8 o|o. Comisión 2 o|o. Más datos e informes, Perú 84. U. T. 34-6175.— El Bustillo y Cía. 26855 v. 4

Arturo Demarco (Hijo)

JUDICIAL

3 propiedades: Blandengues

529 y 531 hoy José F. Uriburu e|Concepción Arenal y Santos Dumond y Concepción Arenal 1657, e|Blandengues y Migueletes, unidas por los fondos y destinadas para la escuela que funciona actualmente. Miden: Blandengues 529: 7m80 de frente por 33m54 de fondo; Blandengues 531 con 7m80 de frente 41m34 de fondo y Concepción Arenal 1657, 7m80 de frente por 34m72 de fondo. Superficie total, en conjunto es de 853,36 metros cuadrados. Su edificio en conjunto consta de seis grandes salones, 8 amplias habitaciones, entre altas y bajas, baños, mingitorios y demás detalles necesarios exigidos por el Consejo Nacional de Educación para las escuelas de su dependencia. Esta construido en cal con tirantería de hierro, pisos de pino, y demás detalles apreciables visitando las propiedades. Base 2|3 partes de su tasación $ 35.034,66, reconociendo el conjunto una hipoteca de $ 9200 en cédulas hipotecarias del 4 o|o que podrá cargar el comprador devolviendo lo amortizado. Rematará sobre las mismas.

El **domingo 12 de agosto,** a las 15 horas por orden del Sr. Juez en lo Civil Dr. Arturo G. González, secretaría Calatayud, en la sucesión de Miguel Mauro. Seña, 8 o|o. Comisión 2 o|o. Datos Perú 274, U. T. 38-6946.—Buenos Aires, Julio 20 de 1945.—Mario E. Calatayud. 25803 v.12

EDUARDO V. RUMI

Judicial. Por orden del Sr. juez de primera instancia en lo civil, Dr. Federico L. Trujillo, en el expediente sucesorio de don Salvador Della Vecchia, que tramita por la secretaría del Dr. Luis G. Villagra, rematará tres propiedades muy bien ubicadas en el importante barrio de Coghlan, próximas a la Avda. Monroe con todos los medios de comunicación. Para renta o habitación.

Blanco Encalada 4187-99 esquina Donado 2395. Edificio: Salón negocio, 3 habitaciones, baño y cocina. Buena construcción en terreno que mide: 9m36 sobre Blanco Encalada, 7m57 sobre Donado, 6m. de fondo en una de 10m90 sobre el NE. Superficie: 152m70, igual a 202 varas 60, Base, $ 8.150 con $ 6.000 en cédulas.

Donado 2415. Edificio: 1 habitación grande, 2 pequeñas, cocina y baño. Mide: 9m33 de frente al SO., 14m59 de fondo al NE., 14m98 S., 15m07 en su contrafrente. Superficie: 139m45, igual a 185 varas 90, Base, $ 4.540 con $ 3.400 en cédulas.

Bebedero 4193-95-99 esquina Holmberg. Edificio: Salón negocio, 3 habitaciones, baño y cocina. Buena construcción. Mide: 9m33 sobre Bebedero, 10m90 sobre Holmberg, 6m. en la ochava, 10m32 al NO., y 15m14 al NE. Superficie: 145m81, igual a 194 varas 40. Base, $ 8.540,56.

El **domingo 5 de agosto,** a las 15,30 horas las dos primeras y a las 16 horas, la tercera, sobre las mismas. Escrituras como condición de venta ante el escribano Sr. Héctor Recalde. Seña 8 o|o a cuenta de precio. Comisión 2 o|o. Mayores informes, Lavalle 1265, 1er. piso, escritorio 31, U. T. 35-2227.—Buenos Aires, 16 julio de 1945.—Dr. Luis Guillermo Villagra, secretario. 23107 v.5 ag.

GUIDO & Cía.

JUDICIAL — EN LA PLATA

Finca calle 54 No. 352, hall, escritorio, 3 habitaciones, baño, etc., garage

BASE $ 8000

Terreno de 220m25

Finca altos y bajos, calle 54 Número 354 y 356, hall, 5 habitaciones, dependencias y garage; una, terreno de 377m50

BASE $ 14.000

EL DOMINGO 5 de AGOSTO

A LAS 16.30 EN LAS MISMAS

Seña 10 o|o, comisión 2 o|o. A continuación: Un **automóvil** De Soto modelo 1935, 4 puertas, en buen estado. **Sin Base.** Comisión 6 o|o. Más datos a los martilleros, 49 No. 856, La Plata. v5

CINCO CASAS BIEN UBICADAS. ORDEN JUDICIAL

BOULOGNE SUR MER 886 — GUARDIA VIEJA 4027 y 63 — TRIUNVIRATO 2937 y PALPA 3821

Bases muy reducidas — Mañana, sobre las mismas propiedades

2881 v.4

Orden Judicial. Cinco casas.— Bien ubicadas y bases bajas.

Por orden del señor juez doctor Urdapilleta, secretaría del doctor Ramón B. Maceda, en el juicio sucesorio de Doña Rosa Rossi de Daneri.

Boulogne Sur Mer 886, entre Tucumán y San Luis, a 1 cuadra de Avenida Pueyrredón y igual distancia de Córdoba, próxima a Corrientes y subterráneos. Edificio, sala, comedor, 2 dormitorios, baño, patio, cocina, 2 piezas en altos, terraza y dependencias, en terreno que mide 8m66 (10vs.) de frente por 23m33 (27v03) de fondo. Base $ 26.600.

Guardia Vieja 4063, entre Medrano y Francisco A. de Figueroa, a 2 cuadras de Avenida Corrientes y estación del subterráneo, igual distancia de Córdoba. Edificio, sala, comedor, 4 dormitorios, cocina y dependencias. Mide 8m66 (10 vs.) de frente por 52m82 (61vs.) de fondo. Base, $ 24.000.

Guardia Vieja 4027, sala, 2 habitaciones, 1 más chica, baño, patio, cocina y dependencias. Mide 7m50 (8v65) de frente por 18m18 (21vs.) de fondo. Base $ 15.000.

Triunvirato 2937, bien ubicada, a pocas cuadras de la estación Federico Lacroze del subterráneo, en una avenida importante que cuenta con medios de comunicación. Edificio, sala, salita, 2 habitaciones, baño, patio, cocina, pieza en altos y dependencias. Mide 9m15 (10v56) de frente por 17m33 (20vs.) de fondo. Base $ 15.904,66.

Palpa 3821, sobre la avenida Forest, a 2 cuadras de Federico Lacroze, próxima a Corrientes y estación del subterráneo. Edificio, jardín, 3 habitaciones, baño, cocina, 2 piezas chicas en altos y dependencias. Mide, 9m. (10v39) de frente por 18m24 (21v05). Base, $ 12.700.

El **domingo 5 de agosto,** sobre las mismas, a las 15 hs. Boulogne Sur Mer, a las 15,30 Guardia Vieja, a las 16,15 Palpa y a las 16 y 45 Triunvirato.

Escrituras ante el escribano, señor Agustín M. Carpaneto. Mayores informes, A. C. Taquini y Cía. 29355 v5

Avda. Federico Lacroze 3541.

A sólo metros de avenida Alvarez Thomas, a 4 cuadras de avenida Forest. En un centro de barrio próximo a estación Federico Lacroze del subterráneo. Edificio: zaguán, hall, sala, comedor, 4 habitaciones, baño, cocina, sótano, otra habitación, patio y dependencias. Buenos detalles de construcción. Mide 8m07 (10 vs. 45)por 34m13 (39v40). Se visita de 10 a 12 hs. Base, $ 25.000, mitad de precio a 2 ó 3 años de plazo.

El **domingo 5 de agosto,** a las 17 hs., sobre la misma.—A. C. Taquini y Cía. 2109 v.5

Judicial. Buena casa barata.

En Vélez Sarsfield, San Eduardo 4170, entre Segurola y Gualeguaychú, a 2 cuadras de la Av. Gaona, a 1 de Avellaneda, 2 de Juan B. Justo, sobre la Plaza y próxima a la estación. Edificio con zaguán, sala, 3 habitaciones, baño, comedor diario, cocina, lavadero y dep. Mide 8m75 (10v10) por 33m. (38v10). Base, $ 8.000.

El **domingo 5 de agosto** a las 16,45 hs., sobre la misma. Orden del Señor Juez Dr. Agozada Echatique, secretaría del Dr. Collazo, en el juicio Arata de Solari Margarita, su sucesión. — A. C. Taquini y Cía. 01411 v5

SIRVIENTA, sepa cocina y queh., 2 pers., nec.; Estados Unidos 2084. v5

SIRVIENTA, sepa cocinar, poca fla., hay mucama; Juncal 1062, pl. b. v4

SIRVIENTA todo trabajo matrim. solo nec., $ 60.65; Hortiguera 30. v4

SIRVIENTA entienda cocina y algún queh. nec., con cama, 33-5244. v5

SIRVIENTA necesito, recomendada, hay cocinera; Oro 2768. tp-122v4

SIRVIENTA todo trabajo, 4 pers., buen sueldo; 35-3080. tp-122v6

SIRVIENTA neces. 3 veces por semana, de 8 a 12 hs.; Libertad 1693, 7o. C

SIRVIENTA nec., sepa cocinar, no lava, hay mucama, sin refrig. 72-1270.

SIRVIENTA nec., limpieza, algo cocina, p. familia, neces.; Suere 3441.

SIRVIENTA jov., sepa coc. y otr. queh. $ 80, neces. Libertad 1163, 3o., dpto. 3

SIRVIENTA jov., coc. senc., s|lav., c|cama, $ 70; Olazábal 2723; 73-8457.

SIRVIENTA nec., sepa cocinar, no lava, hay mucama, sin refrig. 72-1270.

SIRVIENTA necesito ent. cocina, $ 50, medio día; Victoria 1516, 5o. R.

SIRVIENTA medio día, para matr. solo, lav. ropa; Belgrano 568, 3o. B. v6

SIRVIENTA formal, recom., necesito, con docum., $ 90; Cerrito 1265, 5o. 9.

SIRVIENTA sin ret., entienda cocina, lav. chico, recom. T. 755-1662. v5

SIRVIENTA sin retiro, neces., cocina sencilla, $ 70. Canning 2900, 59 D. v6

SIRVIENTA 8 a 15, lavado y planchado, cocina, Paso 730. tp-122

SIRVIENTA medio día necesito, U. T. 41-7052. tp-122

OCUPACIONES DIVERSAS

MADRE e hija o 2 hermanas, todo trabajo, 67-8428, Martínez Castro 765.

MUJER para quehac., de 8 a 11, $ 30; Uruguay 675. tp-122v4

NEC. Sra. para limp., poco lavado, de 8.30 a 12 hs. S. Martín 1009, 2o. B v6

SRTA. p. poco quehac., dep. chico, entro. U. T. 48-5744. tp-122v6

123—Servicio Doméstico

OFRECIDO — 0,25 LA LINEA

AMAS DE LECHE

AMA de leche se ofrece. 44-8623, Asunción. mo-123

COCINERAS

ACT. cocinera joven, profesional, ofr., no importa mucha fla., céd. $ 140. 44-2421. ao-123

ACT. cocinera lituana ofrec., compet. sería, muy buenos inform., ciudad o campo, $ 100. 71-7437. mo-123

ARG. Srta. culta, cocin. de prof., repost., amasa, $ 120, c. ret.; 45-3427.

ACT. cocinera joven, argent., comp., recomendada, ofrec.; 41-8626.

ACT. cocinera joven, española, ofr. en departam., cédula; 41-4133.

ACT. cocinera joven, suplenta, con referencias, ofrec. informes; 41-2689.

BUENA cocinera ofrec., muy compet., suplenta o efectiva, ciudad o pueblo recomendada. 44-3832. mo-122

BUENA cocinera jov., española, compet., inf., cédula, ofrec.; 38-6284.

BUENA cocinera, española, seria, compet. inf. años, ofr., $ 100; 41-8626.

BUENA cocinera, compet., ofr., b. recom., cocina sólo; 76-0886. bo-123

COCINERA o mucama arg., hij. extranj., de 25 años, para pensión o casa particular, bien recom., ofrec. L. T., 25 de Mayo 434, habit. Nº 1. mo-123

COCINERA senc. ofr. p. mayores no más de 3, limpia, prol., habiendo mucama, depta., lavado chico, 31-7856.

COCINERA austro-húngara, compet., se ofrece para poca familia, solo cocina, sueldo $ 120; T. 51-3970. v-4

COCINERA se ofrece, competente y muy bien recom., con retiro, 3|4 o todo el día, llamar desp. 14 hs. 23-6058.

COCINERA prof., españ., coc. francesa, supl. o efect., poca flia., rec.; 41-4276

COCINERA práctica, recomend., ofrec., pequeño quehacer, prol. 41-1479.

COCINERA competente, ofr., amasa, flambres, postres recom.; 31-6192.

COCINERA práctica, recomend., ofrec., con. retiro. 48-2866. ao-123

COCINERA senc., casa y com., con inf. y céd.; Manuela, 47-7313.

COCINERA sencilla, formal, ofrec. a poca flia., cédula. 44-1409. ao-123

COCINERA compet. en su oficio, con excelentes recomendac. 42-6124.

COCINERA argentina se ofrece, competente, U. T. 42-3645. mo-123

COCINERA, quehaceres, c. c., ofrec., b. informes, céd., $ 100, U. T. 41-2132.

COCINERA sencilla, amasa, ofrec. con retiro, recomend. Callao 1465.

COCINERA se ofrece, joven, postres y flambres, recomend., $ 90, 41-2288.

COCINERA se ofrece, española, cédula e informes; U. T. 73-7880.

COCINERA senc. ofrec., sin lavado y chica 15 añ., ayud. quehac. T. 50-2686

OFRECESE señora joven, con nena un va por cada diez acciones que tengan los accionistas, pudiendo los señores accionistas que no apliquen dicha suma al pago a la par de las acciones ordinarias que se ha resuelto vender y que, conforme a los Estatutos se ofrece a los actuales accionistas, dentro de sus series respectivas, en la proporción de una acción nueva por cada diez acciones que tengan los accionistas, pudiendo los señores accionistas que no apliquen dicha suma al pago a la par de las acciones ordinarias que se ha resuelto vender y que, conforme a los Estatutos se ofrece a los actuales accionistas, dentro de sus series respectivas, en la proporción de una acción nueva por cada diez acciones que tengan los accionistas, pudiendo los señores accionistas reunirse con otros accionistas para hacer uso de la opción.

Los títulos de las acciones deben ser presentados al hacer efectivo el cupón Nº 8 a fin de aplicárseles el sello donde se hará constar el aumento de capital.

Cada accionista percibirá los dividendos abonará el impuesto a los réditos que corresponda.

Se hace constar igualmente que las acciones que se ofrecen como dividendo tendrán derecho al dividendo final que corresponderá después del cierre del ejercicio que termina el día 30 de junio de 1945 y que será pagadero contra entrega del cupón Nº 9.—El Directorio. 02610 mc-129v5

SE ofrece cocinera chocol., c. ret., centr., cocina solam., $ 100; 31-1845

COCINEROS

Afla. ofrécese cocinero, repost., español-vasco, rec.; Vte. López 1955, v5

CHEF de París (first class), muy recomed., ofr. flia., hace también extras, muy buenos numerosos, demás y buffet froid para recepción. T. 71-3136.

COCINERO profesional a familia distinguida, sdo. $ 150 y c. pinche, b. inf. 44-5228. mo-123v5

COCINERO pastelero repostero de profes., japonés, ofréc flia., hotel, disting., excel inf. años. 71-8251. v4

COCINERO repostero para familia, recomend., ofréc. 31-6571. mo-123

COCINERO joven, con buenas referencias, U. T. 41-2080. mo-123

COCINERO compet. hotel, pensión, sanatorio, colegio, 38-0563. mo-123

COCINERO joven, bien práct., ofrécese, U. T. 41-5720. mo-123

SE ofrece cocinero a poca familia, $ 80; U. T. 44-0420. mo-123

LAVANDERAS

ACT. lavand., planch., queh., ofréc., interna, recom. años; 31-3307.

LAVANDERA se ofrece, $ 5 por día; 35-0194. mo-123

LAVANDERA se ofrece por día. 42-2645 mo-123

OFRECESE lavandera y planch. lituana, por día, $ 4; 63-9572. mo-123

SRA. se ofrece para lavado y limpieza. 41-1544. ao-123

MUCAMAS

ACT. mucama joven, fina, de adentro, ofr. con inf. 41-4438 ao-123

ACT. mucama fina, de comedor, buena pres., inf., céd., ofr.; 41-8626.

ACTIVA mucama joven, comedor, práct., compet., prol., refer añ., ofr. 41-1629.

BUENA mucama de comedor

V. P. CACURI

DE LA CORPORACION DE REMATADORES

Casa fundada en 1910. Unicas oficinas: Rivadavia 875 - 33-5597, 5598, otras líneas y 10 int.

Judicial. Siete casas y dos lotes en Villa Devoto. A. Plazos. 1a.: Francisco Beiró 4968. Mide 8m66 frente, 8m79 contraf., 31m24 NE., 32m77 SO. Base, $ 10.000. 2a.: Francisco Beiró 4926|24, 8m66 frente, 36m15 NE., 36m62 SO., 8m57 contrafrente. Base, $ 12.000. 3a.: Tinogasta 4649, 8m66 frente, 57m83 NE., 57m62 SO., contraf. 8m66. Superf. 499,90 m|c. Base, $ 8000. 4a.: Tinogasta 4956. Mide 9 m. frente, 49m57 SO., 49m61 NE. Base, $ 5000. 5a.: Bermúdez 3088. Mide 8m66 por 24m17. Base, $ 5500: 6a.: Bermúdez 3397 esquina Lacar. Mide 7m35 NO. s|Lacar, 6 m. ochava. 13m45 frente Bermúdez. 21m557 NE. y 12m589 SE. Base, $ 9500. 7a.: Pedro Lozano 5145. Mide 9m66 frente por 40m99 fondo. Base, $ 2800. 8a.: Lote Nazarre entre Beguedes y Calderón. Lote No. 1, manzana D. Mide 9m66 por 60m62. Base, $ 2800. 9a.: Lote Nazarre entre Bermúdez y Calderón. Lote No. 2, manzana D. Mide 9m66 por 51m96. Base, $ 2500. Facilidades de pago. Remate:

Domingo 5 de agosto, a las 14.30, 14,30, 15, 15.15, 15.30, 15.45, 16, 16.30 y 16.30, respectivamente, en las mismas. Juicio: Sola Ramón, sucesión. Juez Dr. Arturo G. González, secretaría No. 29 del escribano Mario E. Calatayud. 29248 v.5

Belgrano, a dos cuadras de la est. Barrancas y Juramento. Plaza e iglesia parroquial. Calle Olazábal No. 2015 y Arcos. Entrega desocupado. Confortable petit hotel. Buena construcción. Bajos: hall, escrit., sala, comedor, office, patio, cocina, lavadero. Altos: 4 dorm., dos al frente, dos baños, terraza, una hab. (10 por 20,78). Base, $ 33.500. Plazos.

Domingo 5 de agosto, a las 15, allí. —V. P. Cacuri. 02848 v.4

JOSE BACIGALUPPI e HIJO

Maipú 479 - Sucesor José María Bacigaluppi - U. T. 31 (Retiro) 9516, 9517, 9518

Sucursal en Mar del Plata: Av. Independencia 2379 — U. T. 3680

10 por 57. Arenales 2866|70. Entre Laprida y Agüero. A una cda. Av. Santa Fe y estación "Agüero" del subte y próximo a Pueyrredón. 10 por 57 vs., con edificio antiguo. Base, $ 35.500. Facilidades. Inmejorable para edificar departamentos. Visite.—**JOSE MARIA BACIGALUPPI.**

El **viernes 10 de agosto,** a las 15, en nuestra casa, Maipú 479. 02836 v.4

Judicial. 3 casas en Flores: Av. Gaona y Orán (hoy Emilio Lamarca). Importante ubicación: frente a la gran Avenida Gaona, a metros de la Av. Juan B. Justo, a cuatro cds. de Avda. Nazca y próximas a estación Floresta, F. C. O. y Av. Rivadavia.

DETALLE DE LA VENTA:

Av. GAONA 4002|06|08 esquina Emilio Lamarca, Superficie, 194,18 m|c. (258,92 v|c.). Edificio preparado para altos. Gran salón negocio con vidrieras y cortinas metálicas, sótano, trastienda, w. c., zaguán, dos dormit., baño y coc., pza. alta, galería, patio y terraza. Renta, $ 220 al mes (= $ 2640 al año) alquiler conveniido, contrato hasta 10 noviembre 1947. Base, $ 28.000.

EMILIO LAMARCA 792, entre Gaona y Canalejas. Superficie 156,83 m|c. (209,12 v|c.). Vería, jardín, 3 dormit., galería, comedor, baño, coc. y w|c., pieza alta. Base, $ 8000, inclusive $ 2600 en cédulas. Alquilada sin contrato.

EMILIO LAMARCA 780 entre Gaona y Canalejas. Superficie 157,21 m|c. (209,62 v|c.), igual a la anterior, menos w. c. Base, $ 8000, inclusive $ 2975 en cédulas. Visite. Orden juez Dr. A. Fernández Montjón, secretaría Dr. E. O. Dominguez. Sucesiones Pérez de Montalivet Aurora y Montalivet Alfredo. 8 o|o seña y a cuenta precio, 2 o|o comisión.

JOSE MARIA BACIGALUPPI.

Dgo. 12 agosto, a las 15.30. 02827 v. 4

ADOLFO BULLRICH y Cía. LTDA

1700
NOVILLOS

Incl. 600 Shorthorn y Hereford de 2 años, especiales en clase y estado y

400 VACUNOS GORDOS y 200 VACUNOS AL CORTE

en RUFINO, f. c. p. - El LUNES 6 de AGOSTO

TREN: DE RETIRO, F. C. P., MAÑANA DOMINGO 5, A LAS 19.15 hs. — EL MISMO DIA DE LA VENTA "EL CUYANO", A LAS 7.30, LLEGA 13.5. v.4

PEDRO D. DUHALDE y Cía.

En C. Tejedor, F.C.O. y C.G. - 1000 Vacunos - El miércoles 8 (13 hs.)

EN PEHUAJO, F.C.O. y Pcial. - EL JUEVES 9 (13 hs.)

2500
NOVILLOS y vaquillonas
SHORTHORN y ABERDEEN ANGUS
SU MAYORIA EN LOTES DE MARCA LIQUIDA

Incluso: Novillos: 100 Shorthorn, 2 años, gordos, 60 Shorthorn, 2 años, b. c., b. est., 200 Shorthorn, 1 1|2 años, muy b. c., b. est, **marca liquida** del Establ. **"Los Indios"** del **Sr. Fernando Fourcade,** 100 Shorthorn, 14 y 16 meses, muy b. c. y est., **marca liquida** de los Sres. **M. y M. Orensans y Cía.** 70 Shorthorn, 12 a 14 meses, m. b. c. y est., **marca liquida** del Est. **"San Miguel"** de la Sra. **Adela V. B. de Reyes,** 200 Shorthorn, 12 a 14 meses, muy b. c., b. est., **marca liquida** del Establ. **"Anchorena"** de los Sres. **Palmira D. de Bassart e Hijo,** 100 A. Angus, 12 a 14 meses, muy b. c., b. est., **marca liquida** del Establ. **"Las Palmas",** de los mismos, 250 Shorthorn, 12 y 14 meses, muy b. c., muy b. est., **marca liquida** del Establ. **"Las Achiras",** 400 Shorthorn, 12 a 14 meses, muy b. c., b. est., 100 **A. Angus,** 12 a 14 meses, m. b. c. y est., **marca liquida** del Est. **"San Miguel"** de la Sra. **Adela V. B. de Reyes,** 200 Shorthorn, 12 a 14 meses, muy b. c., b. est., **marca liquida. Vaquillonas:** 150, de 12 a 14 meses, b. c. y est., 70 Shorthorn, 12 a 14 meses, muy b. c., b. est.

INFORMES: En nuestros escritorios en Pehuajó, F. C. O. y Pcial., U. T. 220 y 53; en Bs. Aires, Avda. Pte. R. Sáenz Peña 501, U. T. 33-7430 y demás sucursales.

PEDRO D. DUHALDE y Cía.

LOPEZ & VALLIER

2 Fracciones de campo de 12 Has. c|u., sobre el camino Campana-Luján (en construcción), a 5 Kms. de la Ruta 8. Campos flor con mejoras. Base, m|n. $80.— la Ha. Comisión, 2 o|o. Seña, 10 o|o.

El **15 de agosto** a las 15 hs., en nuestro escritorio en Pilar, (F. C. P.); U. T. 14 López y Vallier. V-5

JOSE MARIA VELASCO

Dieg. Norte 547 — U. T. 33 Av. 5883

MAÑANA

Central. Tacuarí No. 1450, entre Garay y Cochabamba; ubicación importante, a 2 1|2 cuadras de Plaza Constitución. Edificio: zaguán, sala, comedor, 4 habitaciones, 2 piecitas, 2 w. c., cocina y dependencias. Mide: 8,27 m. de frente por 42,217 m. de fondo. Sup.: 347 m2. o sean 463 vs2. Ad-corpus. Está desocupada. Base, $ 23.333,33.

El **domingo 5 de agosto,** a las 15.30, en la misma.—José María Velasco.

Fiorito Chiesa & Grillo

U. T. 35 AVDA. 6173

CHACRA EN LUJAN

Judicial. En Luján: monte de frutales, chalet y valiosas mejoras. Fracción de terreno, parte chacra No. 5, con lo cercado, plantado y edificado, al sud-este, situada en el Cuartel 5o. del Partido de Luján, aproximadamente a dos kilómetros de la Basílica del mismo nombre, en dirección al N.O., designada con la letra "A" y denominada "Quinta Los Porteños", compuesta de 117 hás. 45 as., 62 cs. 218 cm2.; mide en los costados NE. y SO. 447,84 mts. y en los costados NO. y SE. 389,70 mts. BASE: $ 42.912 m|n. SEÑA 5 o|o en efectivo y 2 o|o de comisión a cargo del comprador. JUICIO: Canessa Don Antonio y Ratto de Canessa Doña Teresa. Sus sucesiones que tramita por ante el Juzgado a cargo del Doctor Federico Luis Trujillo, Secretaría del autorizante, VENTA en remate público, el **Domingo 12 de agosto próximo,** a las 15.45 horas en la misma. Buenos Aires, Julio 27 de 1945.—Roque Luis Claps, secretario. 02574 v.4

RODOLFO E. LOUIT

Judicial. Frente al estadio de San Lorenzo de Almagro. Salcedo No. 4112, entre Mármol y Treinta y Tres. Lindando con las avenidas La Plata, Garay, Pavón y Boedo. Sólida casita con 2 habitaciones principales, cocina, w. c. y dependencias. Tirantería de hierro. Azotea de baldosa. Mide 8m68 (10v04) y 8m68 (10v.) por 16m17 y 17m. (18v.67 y 19v63). 143m58, igual a 191v44. Base, $ 6495,46 m|n., o sea $ 33,80 la vara. ¡Es baratísima!

El **domingo 12 de agosto,** a las 16 horas, rematará sobre la misma. Juez Dr. Trujillo. Secretaría Dr. Villagra. Juicio "Sucesión Dominga Perrone de Arcuri y Humberto Arcuri". Condición de venta: Escribano Mario F. Asconchilo. Seña 8 o|o. Comisión 2 o|o.—Rodolfo E. Louit, Bartolomé Mitre 519 (33-5413). 02546 v.12

PEDRO Y ANTONIO LANUSSE

SAN MARTIN 240 — Buenos Aires

JUDICIAL - MAÑANA

En Ranchos, F.C.S., partido Gral. Paz, a 112 km. de la Cap. Federal y próximas a la estación:

133 **HECTAREAS** en 4 fracciones, dos de 25 h. y una de 22 h., en el cuartel 5o., que por estar unidas constituyen un block y otra de 61 h. en el cuartel 10, en el paraje denominado Villa Martínez y cruzada por el camino de Brandsen a G. Belgrano. Aptas para cualquier explotación agrícola o ganadera.

BASES, de $ 256,66 y $ 120 m|n. la hectárea, que representan los 2|3 de la tasación judicial. Seña y a cuenta de precio 10 o|o. Comisión 2 o|o a cargo de los compradores.

El **domingo 5 de agosto,** a las 11 horas, en Ranchos, F.C.S., en el hotel "Lombardo", Bvard. Casán y Belgrano. Orden Sr. juez en S. Rosa, Dr. Agustín O'Coll Zúloaga, en el juicio testamentario de D. Tomás Expectación Pino, secretaría Sr. Juan A. Madrazo.

Mayores informes en nuestros escritorios en ésta; o en nuestras agencias regionales. —Pedro y Antonio Lanusse. 02833 v.4

PAVOS y PAVAS

de "El Placer" de Vélaz

SEGUNDO REMATE DE

30 PAVOS y **30** PAVAS

SE REMATARAN

En nuestro Patio, Av. Alem 1950

El **MIERCOLES 8** de **AGOSTO**

MUEBLES, MERCADERIAS Y ARTICULOS VARIOS

GUERRICO & WILLIAMS

C. Pellegrini 1042, U. T. (41) Plaza 0551

Ricos muebles. Cuadros de buenas firmas. Alfombras inglesas, Smyrna, etc., cortinados, stor, artefactos de luz. Espléndida Radiola combinada c|alt. cl. cambio automático de discos. Buenos comedores Georgean de nogal, roble y panneaux de raíz de 11 9 y 8 pzas., buen "dressoir" regence, de nogal tallado, mesa-libro s|caoba, buenas sillas picomedor as. y resp. cuero; escritorio provenzal, otro inglés de caoba, uno abedul p|Sra. Ricos dormitorios modernos de caoba y de nogal, uno Georgean nogal tall. y raíz, un rico guardarropa roble tallado, 3 pts., otro abedul 2 p., buen diván y biblioteca c|colch. "pullman"; juegos p|living mad. tall., estrella, c|buenos alm., otros tapizados en cuero habano, buenos sillones "confortables" tap. damasco y tercio|pelo, mesas de centro, gran jgo. hall mad. tallada as. tap. terc., juegos sala mad. tall. dorada, tap. seda, buen sillón caña de la India, c|y alm.; lindo aparador pint. p|Dresp., o cos., muebles de oficina, escritorios comerciales, camas bronce, acero, otomanas; buena vitrina mostrador p. corred. 3x0,49 por 0,85, c|estantes; otras bronce, c|crist. corred., p|mostrador, cocinas 8 gas RICHMOND y PRIMGAS, esmalt., 4 y 3 horn. c|hno., arañas hierro forjado, otras bronce y plaq., jgos. cubiertos, 96 y 107 pzas., bicicletas p|hombre y niña, coches p|bebés, buen colchón lana 2 pl. (flamante), adornos, caloríferos, ap. radio, etc., etc.

—El **lunes 6 de agosto,** a las 13 y a las 21.30, en C. Pellegrini 1042. Comisión 10 o|o.—Guerrico y Williams. v6

BANCO MUNICIPAL

DE LA CIUDAD DE BUENOS AIRES

660 - Esmeralda - 664

HOY

Máqs. Coser - Bicicletas a las **9**
OBJ. VARIOS a las **9**
ARMAS a las **9**

EN JUAN JAURES 545

JUDICIAL: Rte. **al contado,** a las 9 hs. de: Muebles, camas y colchones, bailes, y valijas, aptos, radio, máq. coser **Singer** s|mesa, máq. escrib. **Remington** portátil, inst. neg. máq. café Express, motor eléc., morteros de composición una marca de comercio **Aeolus,** ropas, alhajas y obj. diversos.

EN ESMERALDA 660-664. Exhibición de 9 a 11.30 hs. de: Muebles, alhajas, platería, cuadros, libros, obj. de arte y varios, armas, pieles y ropas diversas.

DEMOLICIONES: Fincas: M. García 567 al 75 y 743 al 61. **Rte. el 7 de agosto, a las 16.**

VENCIMIENTOS: A partir del 13 se rematarán **SI NO SE RESCATAN ANTES** los empeños de alhajas, obj. varios y ropas efectuados en abril 1944 renovados una vez y de octubre 1944 no renovados y los de muebles empeñados en parte de enero y febrero, 1945. 02834 v.4

BRAVO BARROS y Cía.

Camiones, autos, chatas, caballos, cubiertas, etc. Judicial. Existentes en la propiedad calle Austria 2151. La venta comprende: 4 camiones, 2 chatas, 10 caballos, 6 cubiertas, cámara, 2 crics, bomba reloj, arneses, fragua, Ford doble tracción (1930), morsa, etc. Orden juez Dr. Fauvety, secretario Dr. Demaría. Juicio ab-intestato de Don Vicente Pozo y José Pozo. Bases: los camiones de $ 4.000 a 9.000; las chatas $ 3.000 c|u.; los caballos $ 100 c|u.; las cubiertas de $ 50 a 450; el resto, bases varias.

Mañana domingo 5 de agosto, a las 14.30 hs., en la misma. Podrán visitarse de 10 a 13 hs. Solicitense detalles completos. Venta al contado. Comisión 10 o|o. Informes: Bravo Barros y Cía. 02784 v.5

C. HOYO MOLINA

DE LA CORPORACION DE REMATADORES

PUEYRREDON 1784, 2o. piso B — U. T. 23-2922 - 44-3161

JUDICIAL

Maquinarias, Repuestos y Accesorios

PARODI y FIGINI, su liquidación

REMATARE

El día 7 de AGOSTO y subsiguientes, a las 14 horas, en el local sito Martín Rodríguez 409|19 (altura Alm. Brown al 700)

02565 v. 5

Excavadoras a cangilones "Koppel" con motor; "Parsons"; con motor; Terminadoras "Ord"; Trituradoras "Baxter"; Aplanadoras "Svedala" con motor Diesel; Mezcladoras "Mari"; Hormigoneras "Jutlandia"; "Ransome"; "Dandie Mixer" y "Victoire"; Fraguas "Roma"; Martinetes; Cortadora de pasto "Behrisch y Consloebah"; Carros transportadores y sostenedores; Plataformas; Medidor de agua "Venturi", etc.; Camiones "International" y "Ford"; Automóvil "Ford"; Tablestacas "Larsen II A" y "Belval"; Rolos para remolcar; baldes volcadores; caños de acero para perforación; curvas y caños fundidos; otros de material vítrico; zarandas cilíndricas; coronas, cojinetes, piñones, ejes, poleas, tachos, planchas de hierro, tablones, tirantes y vigas de rauli, spruce, tea, oregón, etc.; Decauville; gran cantidad de vías armadas, rieles y cambios, zorras tanques, volcadoras, ladrilleras, playas, giratorias, plataformas, etc. Gran cerco de mampostería y chapas canaleta de más de 500 m. l., pavimentos de granito, adoquines y baldosas de granitol, etc. Orden del señor Juez de Comercio, doctor Luis Gómez Molina, secretaría del Dr. Isaac Leff, en el juicio "Parodi y Figini, su liquidación". Seña 20 o|o, en efectivo. Comisión 10 o|o. 02566 v.5

Ungaro & Barbará

LAVALLE 649 — U. T. 31 - 2730 - 8230

EL REMATE DEL MOBLAJE QUE ADORNA LA RESIDENCIA DEL Sr. PAOLUCCI

Calle Salvador M. del Carril 4301 esq. Sanabria (Villa Devoto)

Se efectuará los días Lunes 6 y Martes 7 de Agosto, a las 21.30

EXPOSICION EL LUNES 6 de 9.30 a 12 y 14.30 a 19

Comisión 10 o|o. **UNGARO y BARBARA**

TODAS LAS EXISTENCIAS DEL IMPORTANTE EX

SANATORIO "COMETTO" DE LA PLATA

en su sede, calle 51 Nº 774, La Plata, F.C.S.

MUY BUEN INSTRUMENTAL DE CIRUGIA GENERAL - ESTERILIZACION - RAYOS X - ULTRAVIOLETA - INFRARROJOS - DIATERMIA - CONSULTORIOS COMPLETOS DE: CIRUGIA - CLINICA MEDICA - OJOS - GARGANTA - ODONTOLOGIA - INSTALACIONES GENERALES - MOBLAJE COMPLETO. — **REMATAREMOS SIN BASE, ALLI, LOS DIAS**

MARTES 7 y MIERCOLES 8 de AGOSTO, A LAS 14 Hs.

PUEDE VISITARSE TODOS LOS DIAS DE 9 17 HORAS

Solicite por teléfono catálogo detallado. v. 4 **UNGARO y BARBARA**

3000

NOVILLOS SHORTHORN y A. ANGUS

alta mestización, mayoría m|liquida, excepcionales y especiales en clase y estado, entrando 810 nov. S., de 20|24 m.; 40 nov. A. A., 2 1|2 años; 940 nov. S., de 12|16 m., incl.

500 nov. S. de año, de "El Arbol Solo", de Emerson Hnos.

en **VILLEGAS,** f. c. o. - el **MARTES 7 DE AGOSTO**

v.4

EXPOSICION DEL CINCUENTENARIO

Organizada por la Sociedad Rural de Rosario en celebración de sus Bodas de Oro

4 al 12 de Agosto de 1945

GANADERIA - INDUSTRIA Y COMERCIO

ORDEN DE LAS VENTAS:

Lunes 6 de Agosto, a las 9 horas: **CERDOS, LANARES Y AVES.**
" 6 " " " " 14 " **SHORTHORN DE GALPON Y AVES.**
Martes 7 " " " " 9 " **CERDOS Y AVES**
" 7 " " " " 14 " **SHORTHORN, HOLANDO ARGENTINO Y AVES.**
Miércoles 8 " " " " 9 " **EQUINOS Y CANINOS**
" 8 " " " " 14 " **SHORTHORN de palenque, HOLANDO ARGENTINO, corrales, vaquillonas y repasos.**

SEÑOR CABAÑERO: Ud. hallará en esta Exposición el reproductor que necesita. 01497 v.4

BUENOS AIRES
VICTORIA 561 - 5to. piso
U. T. 33-Avenida 3308

PASTORE & Cía.

ROSARIO
URQUIZA 1285
U. T. 7149-7409

En ROLDAN (C. A.) — SABADO 11, (13 horas)

en nuestras instalaciones feria, a sólo 25 km. de Rosario, sobre camino pavimentado B. Aires - Rosario - Córdoba.

REMATE ESPECIAL de 700 VACUNOS

HOLANDO ARGENTINO

La venta comprenderá:

600 VAQUILLONAS

inclusive servidas, preñadas y con su servicio, de buena calidad y gran pinta, entrando consignación directa del establecimiento "Los Alamos" del Sr. Roberto Williner, de 100 vaquillonas de muy buena calidad, incluso servidas y sin servicio; y consignaciones de afamados tambos de la zona. ADEMAS: **100 VACAS HOL. ARG.,** inclusive servidas, preñadas y con crías al pie en ordeño, buena calidad y pinta.

02558 v.10 **Pastore y Cía.**

ABERDEEN ANGUS DE VELTRONE

EN SAN JUSTO - F.C.O.

45 TOROS P. P. CRUZA

DE 2 AÑOS, ALTA CALIDAD y TIPO, TODOS CONTROLADOS POR LA S. R. A., EN EXCELENTE ESTADO

SE REMATARAN:

EL VIERNES 10 de AGOSTO, 14.30 hs. v.4

CASA GRIPPO

FASANELLA Hnos. — Escrit.: Doblas 1065, U. T. 60-0863
Local de ventas: Av. Lacarra y Barros Pazos (V. Soldati)

300 POTROS OSCUROS TAPADOS Y TORDILLOS NEGROS

YEGUARIZOS

LO MEJOR QUE ENTRA EN PLAZA

Marca Herrera Vegas

MAÑANA A LAS 13

20 sobresalientes potros, 20 yeguas percheronas, 50 especiales caballos de pecho, 20 caballos de silla y 150 caballos y yeguas de tiro en arado. Carros, chatas, jardineras, guarniciones, etc. v.4

TOMAS S. MONETTI

REMATARA, ORDEN DON JUAN JOSE BLAQUIER

TRACTORES - CAMIONES - MAQUINARIAS

El Domingo 5 de Agosto, a las 13 horas

En el almacén Miguel A. Cabilla y Cía. (Partido de Lobos). Sobre la Ruta 205 camino R. Pérez a Lobos, con orden de liquidación por ser materiales excedentes de las estancias Blaquier, remataré:

2 tractores "Deering" T. D. G., nuevos, revisados, orugas nuevas; 1 tractor "Caterpillar" D. 2, nuevo, orugas nuevas; 1 camión "Ford" S, mod. 1940 para 8000 kilos, recién ajustado, buenas gomas; 1 camioneta "Ford" mod. 1941, 2000 kilos, recién ajustada, buenas gomas; 1 motor "Blakstone" 12 caballos, mod. 1926, completo, sin uso; 9 guadañadoras "Deering ideal", "Mc. Cormick" y "Champion", en perfecto estado; varias espigadoras, sembradoras, motores "Ruston", rodados y maquinarias en general. Desde 4 días antes del remate los materiales estarán en exposición en el almacén Cabilla y Cía. Colectivos dejan en el lugar del remate. Informes y horarios a: U. T. 67, Lobos y U. T. 94, R. Pérez. Pida detalles amplios a: **Tomás S. Monetti,** R. Pérez, F.C.S.

En caso de lluvia el remate quedaría postergado para el dgo. 12 de agosto. 02183 v. 4

LUIS CHANTADA

HOY EXPOSICION de 10 a 13 y de 15 a 18.30 horas

RICO MOBLAJE y VALIOSAS ALHAJAS

Piano 1|4 cola, Alfombras Persas, Cuadros firmados

QUE ADORNAN EL PALACETE **LEZICA 4031**

(1 cuadra de Rivadavia y Medrano)

Juego de sala Aubusson 5 p., regia cómoda Imperio, chiffonier, vitrina, mesa de sala Forest (París), regias arañas de cristal y bronce, colección de piedras duras, marfiles, porcelanas, gran jarrón de Sevres, notables bronces firmados, dos grandes jarrones de Satsuma, cristo de marfil antiguo, petit - meubles, sillones y sillitas Regencia, juego de sala Regencia tapizado en seda, magnífico juego de hall Renacimiento con mesa y bargueño con regias tallas, gran juego de comedor TUDOR 16 p., radio Victor con cambio automático y discos, juego de cuero 3 p., riquísima platería Mappin y Webb y Welser Wald, juego de mesa de porcelana china antigua, juego de copas de cristal cortado, gran juego de cubiertos Christofle 158 p., rico juego de té de plata francesa, gran juego de dormitorio 2 plazas, otro de 1 plaza, juego de escritorio de caoba 3 p., dos sillones de cuero, dos camas cromadas, coperito francés laqué, muy buenas alfombras persas chinuevas, etc., etc.

ALHAJAS: Par de aros de platino y brillantes, pulsera de platino, brillantes y perlas; solitario, cintillo de platino y brillantes, prendedor de platino y brillantes, otro prendedor doble clips de platino y brillantes, reloj de oro cicadena, etc.

Solicite catálogo en la misma, 62-2907, o en mis oficinas, Reconquista 631, U. T. 32-3258. 26640 v. 4

J.B. DRAGHI y CIA.

— JUDICIAL — EN LA PLATA —

SIN BASE Y AL CONTADO

EL JUEVES 9 DE AGOSTO A LAS 15 Hs.

MAQUINARIAS Y EXISTENCIAS DE IMPRENTA CALLE 8 Esq: 46

Máq. tipográf. "Augsburg" model. Terno B. VI., 3 rodill., 2 mes., cilind. de acero vaivén, guías p|marc., cilind., saca pliegos autom., emparej., jueg. de ánimas, molda p|fundir cilind., herramient., aceiter., tabla mad., form. papel 650x960 mm. Int. rama 635x960 mm., motor eléctr. 4 H. P. c. c. 440 Vlts. Máq. tipográf. P. Goockner, mod. Magnus, form. papel 35x15 a 38x55, tint. cilind. 2 rodillos, mesa, acero vaivén, etc. Máquin. coser libros en blanco marca "Brehmer" mod. cuarto No. 22, con 5 cabez., 5 alam., contin. para lib. de 0,45 alto por 9 cms. de espes. y cualquier ancho, accionada a mot. 220 Vlts. c. c. Minerva marc. Gordon de Chandler y Prince, entint. plato doble disco, 3 rodill. mov. pedal y fuerz. mot., etc., form. int. 30 1|2 x 45 1|2, accion. a motor. Cosedora alam. Brehmer No. 1|2, guillotina Krause 83 1|2 cms. con 6 cuchillas, perforad. pie 62 cms. luz, prensa encuadern. 57x73 cms., etc. Encuadernación: Cizalla Krause con mesa madera 102 cms. de luz, 1000 kls. tipos var., etc. y mucho más que no se detalla por su extensión. **JUEVES 9 DE AGOSTO, A LAS 15 HORAS, ALLI — J. B. DRAGHI y Cía.** Orden juez Dr. Andrés D'Onofrio. 49-539 R. 6642, La Plata.— 2539 v. 4

DIVERSAS CLASIFICACIONES

Cabezas	Precio	Peso	Vendedores	A embarc. en	A recib.	Clasific.
			La Blanca			
9 Tor.	0,2800	s. r.	L. y Longstaff	Reserva	31|7|45	Consumo
5 Vaq.	0,3600	s. r.	Diez Hnos. y Cía.	Tandil	1|8|45	Consumo
22 Ter.	0,4200	s. r.	Diez Hnos. y Cía.	Tandil	1|8|45	Consumo
14 Nvt.	0,4200	s. r.	Diez Hnos. y Cía.	Tandil	1|8|45	Consumo
			Swift Rosario			
100 Tor.	0,2500	440 k.	L. Lipovesky	Hersilia	3|8|45	Conserva
40 Vac.	0,2000*	s. r.	S. Beterette	P. Pilagá	10|8|45	Conserva
288 Vac.	0,2000*	s. r.	J. D. Martínez	P. Pilagá	10|8|45	Conserva
149 Ter.	0,2700*	s. r.	J. D. Martínez	P. Pilagá	10|8|45	Consumo

(*) Compras efectuadas a pesar sobre balanza en Totoras (Formosa).

LIQUIDACIONES CORRESP. A TROPAS DE NOVILLOS COMPRADOS "A FIJAR PRECIO", RECIBIDAS EL 3 DE AGOSTO DE 1945 COMPRENDIDAS EN EL REGIMEN DEL DECRETO 103.181 DEL 16|10|44

Núm. de cabezas	Fecha de faena	Vendedores	Procedencia	PROMEDIO de peso	PROMEDIO m|n. kg. vivo	PROMEDIO m|n. por cab.	Rendimiento o|o
PRECIOS CORRESPOND. A LA RESOLUCION SEC. IND. Y COMERCIO DEL 15|6|45							
			Armour				
44	31|7|45	J. A. Baudrix	Balcarce	570	0,3887	221,65	65,8
25	31|7|45	F. Lerga	Bolívar	515	0,3745	192,94	63,1
80	31|7|45	M., y Echeverría	Rivadavia	567	0,3774	213,80	64,7
27	31|7|45	A. de Lusarreta	C. Suárez	463	0,3811	176,43	63,2
26	31|7|45	J. Freyre	C. Suárez	464	0,3830	177,64	64,9
			Corporación				
10	24|7|45	M. C. Gras	Gualeguaychú	502	0,3265	163,92	59,6
40	24|7|45	M. C. Gras	Gualeguaychú	492	0,3300*	162,28	59,0
250	24|7|45	G. y Zorraquín	R. Tala	525	0,3804	189,34	60,5
52	26|7|45	E. A. Goñi	Azul	539	0,3600*	193,92	61,6
52	26|7|45	L. Bacqué	9 de Julio	516	0,3600*	185,78	63,7
28	26|7|45	T. P. Huarte	Laprida	482	0,3600*	173,53	61,4
53	27|7|45	S. N. Socas	Gualeguaychú	445	0,3370	149,92	59,8
200	27|7|45	Suc. J. Lafontaine	M. Juárez	539	0,3600*	194,18	62,1
100	27|7|45	D. Postel	M. Juárez	547	0,3600*	196,74	62,3
			La Blanca				
48	27|7|45	O. R. Brizuela	Junín	458	0,3642	166,03	62,4
120	30|7|45	S.A. M. Behety	G. Villegas	539	0,3670	197,83	64,2
20	30|7|45	J. D. de Cortázar	Azul	457	0,3241	147,96	62,6
50	30|7|45	V. M. Pérez	A. Alsina	500	0,3498	174,75	64,0
			Smithfield				
700	31|7|45	Ersa. Ests. S.A.	Belgrano	499	0,3660	182,71	63,5
75	31|7|45	J. P. Young	G. López	515	0,3722	191,57	64,2
218	31|7|45	J. Del Carril y otr.	B. Mitre	526	0,3606	189,60	63,0
25	31|7|45	J. P. Young	G. López	546	0,3739	204,23	64,5
			Swift Rosario				
75	30|7|45	Ficom S.A.	G. López	509	0,3723	189,55	64,0
175	30|7|45	Ficom S.A.	G. López	523	0,3593	188,02	62,7
150	30|7|45	Ficom S.A.	G. López	506	0,3861	195,26	64,3
75	30|7|45	S.A. M. Muguetá	Blondo	515	0,3357	172,77	58,9
110	30|7|45	Suc. de N. Murphy	G. López	507	0,3297	167,14	58,6
			Wilson				
161	26|7|45	R. Fox	C. Seco	545	0,3724	202,79	63,2
132	26|7|45	M. B. Etcheberry	P. Kanki	558	0,3966	221,43	66,5
105	26|7|45	C. Casella	Catriló	593	0,3803	225,41	66,8
44	27|7|45	R. L. G. de Casella	Agustoni	536	0,3986	213,79	64,6
63	27|7|45	M. Bilbao	Corrazzi	551	0,3777	208,24	65,2
100	30|7|45	F. Altube	Maza	522	0,3755	196,10	64,7
66	30|7|45	M. B. Etcheberry	P. Kanki	522	0,3959	206,49	66,2
PRECIOS CORRESPONDIENTES A LA RESOLUCION MINISTERIAL DEL 29|12|43							
			Bovril Ltda.				
297	16|7|45	O. L. Osella	E. Campo	336	0,2595	87,29	49,2
252	16|7|45	A. Bieri	S. Javier	432	0,2822	122,—	51,2
312	17|7|45	F. Velazco	Esquina	387	0,2800*	108,37	42,6
400	17|7|45	F. N. Vda. de Polo	C. Fontana	422	0,2500*	105,60	45,9
486	19,7|45	P. H. Greco	Esquina	415	0,2800*	116,18	47,8

(1) Precio garantizado que se abonará al productor si no es superado por el resultante de la liquidac. de la tropa sobre la base de la clasif. y tipif. de las carnes.

(2) Precio garantido sobre balanza en Totoras (Formosa), siempre que dicho precio no sea superado por el resultante de la liquidación de la tropa sobre la base de la clasificación y tipificación de las carnes.

COMPRAS DE GANADO EN LAS ESTANCIAS

De acuerdo con las comunicaciones recibidas en la Junta Nacional de Carnes, las compras de ganado "a recibir" efectuadas por los frigoríficos directamente en las estancias durante las últimas 24 horas fueron: 4683 bovinos, 10.473 ovinos y 17.150 porcinos, con la siguiente clasificación y precio:

Cabezas	Precio	Vendedores	A embarcar en	A recibir
		Anglo		
160 Nov.	A fijar	Ficom S.A.	Trongé	3|8|45
100 Nov.	A fijar	Ficom S.A.	Trongé	3|8|45
80 Nov.	A fijar	Ficom S.A.	Trongé	3|8|45
		Armour		
500 Nov.	A fijar	Aguirre Hnos.	América	11|8|45
400 Nov.	A fijar	Iris S.A. Rural y Fin.	H. Vegas	8|8|45
		Corporación		
100 Nov.	0,3400 (1)	M. M. Llavallol	S. Antonio	6|8|45
15 Nov.	0,3500 (1)	D. Pazzaglia (h.)	Sta. Coloma	6|8|45
15 Nov.	0,3500 (1)	D. Pazzaglia S.A., C.A.G.	Sta.

CARLOS A. FOSSATTI & Cía. S. A.

NUESTROS PROXIMOS REMATES:

En MATTALDI, F. C. P.	—	El Jueves	9
En UCACHA, F. C. C. A.	—	El Viernes	10
En RUFINO, F. C. P.	—	El Jueves	16
En RIO CUARTO, F.C.P. y C.A.	—	El Viernes	17
En BUCHARDO, F. C. P.	—	El Sábado	18
En LA CARLOTA, F.C.P. y C.A.	—	El Viernes	24
En LABOULAYE, F. C. P.	—	El Viernes	24
En ALBERDI, F. C. P.	—	El Lunes	27
En CANALS, F. C. C. A.	—	El Martes	28
En C. CHARLONE, F. C. P.	—	El Viernes	31

Informes a n|escritorios en Bs. As., Avda. P. R. S. Peña No. 710, U. T. 34 - 7485 y 6795 y Agencias. 02923 v.30

MIGUEL TALENTO AMATO

1500 VACUNOS INCLUSIVE:

550 NOVILLITOS de 10|18 meses, buen mestizo Shorthorn, en lotes de m|liq.; **325 VAQUILLONAS** de 1 a 3 años, hijas de tamberas, en lotes de m|liq.; **200 VACAS** Shorthorn, nuevas, gran inv., preñ. evidente, m|liq.; **150 VACAS** A. Angus, excep. calidad, 4 años, preñ. revel., m|liq.; **145 VACAS** Shorthorn con crías y secas, muy b|inver., en lotes; **20 VACAS,** excep. tamberas, nuevas con crías chicas; **90 VACAS,** vaq., nov. y tern. para abasto y plaza.

EN NAVARRO, F. C. S. y C. G. B. A.

EL DIA DOMINGO 5 DE AGOSTO DE 1945, a las 13 horas,

sobre mis instalaciones, ml 261 Remate Feria Mensual.

Más informes a mi escritorio en Navarro, U. T. 91.

02218 v.4 MIGUEL TALENTO AMATO

JOSE ANTONIO GUEVARA

Sdad. Resp. Ltda. — Capital $ 1.100.000:— m|n

EN SAN ANTONIO DE ARECO, F. C. C. A. - EL LUNES 6 DE AGOSTO, a las 14 horas

3400 VACUNOS

Incluso **1050** Aberdeen Angus y 1636 Shorthorn, muy recomendables para cría.

DETALLE: **Aberdeen Angus:** 600 vaquillonas, 2 y 2 1|2 años, parte servidas, excepcionales en clase, gran origen, m|l.; 150 vaquillonas, 1 1|2 año, b|clase, m|l.; 150 vacas, 6 años, adelantadas en preñez, muy buena clase, servicio toros de Zuberbühler, m|l.; 50 vacas, 6 años, b|clase, servidas, m|l.; 100 vacas, 6 y 7 años, b|clase, servidas.

Shorthorn: 350 vaquillonas, 2 y 2 1|2 años, muy buena clase, adelantadas en preñez, m|l. Huetel; 250 vaquillonas, 2 y 3 años, b|clase, parte servidas, origen lechero, en lotes de m|l.; 56 vacas, 7 años, preñez revelada, gran clase, m|l. de Est. "Mathet"; 400 vacas, 4, 5 y 6 años, buena y muy buena clase, con 400 crías al pie, en lotes de s|marca; 15 vaquillonas, 3 años, buen origen lechero, con 15 crías chicas al pie; 150 novillos, 2 y 2 1|2 años, b|clase.

Hereford: 200 vaquillonas, 2 1|2 años, excepcional clase, m|l. - Consumo: 500 novillos, vacas y terneros gordos, en lotes. - Las haciendas anunciadas salen a venta, en su mayoría, por falta de campo. Disponemos de campo hasta la organización de arreos o embarques. Informes: En Bs. Aires, U. T. 72-1396 y en San Antonio, U. T. 179. Trenes: Salen de Retiro a las 7 y a las 9, llegando a San Antonio a las 9.16 y 12.17. Regreso a las 18.34. 02196 v.5

SARRACINO y Cía.

Casa Central: LOBOS, F. C. Sud

EN MONTE, F. C. Sud

EL DOMINGO 5 DE AGOSTO

A LAS 13 HORAS

500 VACUNOS

15 Toros Shorthorn P.P.C.

Detalle: 100 novillitos, 12|14 meses, b|clase, b|estado; 150 vacas y vaquillonas mestizas gordas y carne gorda; 25 vaquillonas 2 años, tamberas, servidas; 30 vaquillonas, 12|14 meses, b|clase, b|estado; 25 vacas, tamberas, muy b|clase, b|estado, con 25 terneros chicos al pie; 40 vacas b|clase, b|estado, con 40 terneros al pie; 50 vacas b|clase, b|estado invernada; **15 toros Shorthorn, 2 1|2 y 3 años, p. p. c., incluso uno de pedigree, procedentes de la Cabaña "El Carmen", de Don Luis N. Miccio, origen de toros de Ginocchio y Pereyra Iraola,** Comisión 2 o|o a cada parte, 3 o|o en reproductores. **Tren:** de Constitución a las 8.10, que llega a Monte 10.32, regresando en la tarde. En automóvil, camino afirmado desde la Capital (Ruta No. 2), hasta el local de la Feria. Colectivo "La Estrella" sale 7.30 horas de Rioja 238, Bs. Aires, regresa 17.30. Colectivos del Sud salen de Avellaneda a las 5.30 y 7 horas, regresan a las 19 hs. Mayores informes, dirigirse a nuestro escritorio central en Lobos, U. T. 15, a nuestras oficinas en Bs. Aires, San Martín 232, 4o. piso, o a nuestros representantes en Monte, Sres. Etchelouz y Villani.

15 toros Shorthorn, 2 1|2 y 3 años, p. p. c., incluso uno de pedigree, procedentes de la Cabaña "El Carmen", de Don Luis N. Miccio, origen de toros de Ginocchio y Pereyra Iraola, se venderán en nuestro próximo remate a efectuarse en Monte El domingo 5 de agosto, a las 13 horas.—Sarracino y Cía. 02195 v.4

E. R. GRONDONA y Cía.

LARRAZABAL 1748 - U. T. 68-2238

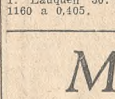

REMATAREMOS

MAÑANA

A LAS 13

250 YEGUARIZOS

Potros, Caballos y Yeguas

Entrando 50 potros pesados y semipesados, habiendo yuntas de varios pelos, 50 muy buenos caballos de pecho especiales para troperos y lecheros, 1 lote de caballos de silla destacándose uno obscuro tipo cornalero, 100 caballos y yeguas de tiro y silla tipo general de trabajo. Un buenito reproductor. Recomendamos esta hacienda por su buen origen y estado, consignación del Establecimiento del Sr. Juan Riera. A continuación carros, guarniciones, etc. HOY EN EXHIBICION. 02892 v.4

EMILIO BURGWARDT

De la Corporación de Rematadores

963a. feria en Longchamps.—

Hacienda general, gordo, porcinos, yeguarizos, etc., incluso 12 vacas lecheras muy excepcionales, tamberas, con terneros de días, remesa del Sr. Francisco Larriateguy de F. Varela.

Hoy sábado 4, a las 14 hs. Datos: Sarmiento 341, U. T. 31-2273. 02676 v.4

LUIS I. SALLIES

EN OLAVARRIA (F. C. Sud) - EL DOMINGO 5 DE AGOSTO

1.000 VACUNOS SHORTHORN y ABERDEEN ANGUS, entrando

500 VACAS SHORTHORN con y sin cría, buen estado, gran clase y servidas, en lotes de marca líquida, resto novillitos y terneros, gran clase.

LOS INTERESADOS de la Capital tienen tren el día del remate, que sale de PLAZA CONSTITUCION, a las 8 horas, llegando a OLAVARRIA a las 13.30 horas, pudiendo regresar en la noche. 02791 v.4

NAZAR & HERNANDEZ

S. de Resp. Ltda. — Cap. m$n. 200.000

REMATE FERIA

HOY, a las 13 y 30 horas

En CAPILLA DEL SEÑOR

F. C. C. A.

Teniendo anotados buenos lotes de invernada, consumo especial y livianos; vacas secas, vacas con crías y varios.

L. N. Alem 443 — U. T. 32 Dar. 2272 02618v4

BRAVO & CASTRO

En Ingeniero Luigi, F. C. O.

450 VACUNOS

El jueves 9 de agosto, a las 10 horas. 02220 v.8

En Cnel. H. Lagos, F. C. O.

500 VACUNOS

El viernes 10 de agosto, a las 10 hs. 02232 v.8

OPPIZZI VERDUN Y BAVA

EN CAPITAN SARMIENTO

F. C. C. A.

EL DOMINGO 5 DE AGOSTO

A las 13 horas (aunque llueva)

1050 VACUNOS

Entrando vacas, vaquillonas, novillos y terneros gordos, consumo y plaza, en invernada; 50 vaquillonas 2 1|2 años, marca líquida Tatay, servidas, vacas secas y con crías, vaq. y novillos. Inf., U. T. 107, Capitán Sarmiento. 02866v5

REAL & Cía.

2º REMATE ANUAL — ESPECIAL DE REPRODUCTORES

HEREFORD

De la CABAÑA "SANTA ANA" - De la Sucesión LUIS BOBBIO

En el Local "EL CEIBO" - En CURUZÚ CUATIÁ (Corrientes)

EL JUEVES 9 de AGOSTO — A las 13 horas

80 TOROS - Puros por cruza; de 2 ½ y 3 años - Nacidos y criados a Campo

Garrapateados - Libres de Tuberculosis y Brucelosos

ALTA CALIDAD - PRECOCIDAD y RUSTICIDAD

Más Informes, Folletos, etc.: Solicitarlos en n|Escritorios en Curuzú Cuatiá (Ctes.) — Teléf. 216. 29297 v.7

SALABERRY, BERCETCHE & Cía. S. A.

En CUENCA, F. C. O. — EL LUNES 13

2.000 NOVILLOS

Incluso: 400 nov. Shorth. y A. Angus, de 15 a 24 meses MARCA LIQUIDA del Establecimiento **"La Alejandrina"**, del Sr. Esteban Raffo; 200 nov. Shorth., 15 meses, MARCA LIQUIDA del Establecimiento **"San Patricio"**, especiales en clase y estado; 150 novillos Shorthorn, de 12 a 14 meses, MARCA LIQUIDA del Establecimiento **"La Valeria"**, de los señores Ricardo Caramés e hijos. Resto, muy buenos lotes MARCA LIQUIDA, en su totalidad, de criadores de la zona.

Informes en n|casa, Defensa 188 — U. T. 33 - 3976. 02822 v. 4

CASA VALLERGA GORTARI

de VIEYTES ARRESE y Cía.

EN TRENQUE LAUQUEN, F. C. O.

EL LUNES 6 — A LAS 13.30 HORAS

1.000 VACUNOS

incluso muy buenos lotes de novillos y novillitos de invernada y 500 gordos para abasto y plaza. 2839 v.5

PEDRO Y ANTONIO LANUSSE

SAN MARTIN 240 — BUENOS AIRES

En VILLA MARIA, F.C.C.A. — EL MARTES 7 DE AGOSTO

1.200 VACUNOS

Entrando: 300 vacas, vaquillonas y novillos gordos; 250 novillos de 12 a 13 m., b|clase y estado; 175 vacas, b|clase y estado, con 175 terneros al pie; 100 vacas para invernada y 100 vacunos al corte. Comisión a cargo de cada parte: 2 o|o en haciendas generales. TREN: Sale de Retiro F. C. C. A., la víspera a las 19.40 horas.

En Cnel. PRINGLES, F.C.S. — EL JUEVES 9 DE AGOSTO

1.300 VACUNOS

Entrando: 100 vacas y novillos gordos; 500 terneros y terneras Shorthorn y A. Angus, en lotes m|l.; 300 novillos Shorthorn, de 1, 1 1|2 y 2 años, b|clase y estado; 100 vacas Hereford de 4 y 5 a., preñadas y en parición; 100 vacas Shorthorn, preñadas y en parición, m|l.; 100 vacas Shorthorn, b|clase y estado, con 100 crías al pie. LAVARES: 100 ovejas gordas y 350 borregos Lincoln, gordos y b|estado invernada.

Mayores informes en n|escritorios en ésta, o en nuestras agencias regionales.

02837 v.4 PEDRO y ANTONIO LANUSSE

VIRGILIO GADDI & Cía.

En LAS HERAS, F. C. Sud por Once — MAÑANA

TAMBO marca líquida

De los Sres. Ciganda Hnos., por entrega de campo

Hacienda Durham, nueva en su totalidad: 30 vacas c|30 tern. de días a 1 m.; 30 id. c|30 tern. de 1 a 2 m.; 40 id. c|40 tern. de 3, 5 y 6 m.; 60 vacas serv., adel. y en paric.; 90 vaq. de 2 1|2 a 3 años, serv. adel.; 40 id. de 1 a 1 1|2 a.; 4 toros, 1 orig. Mascotena y 1 orig. Cabaña Mitikile.

EN ELVIRA (F. C. S.) — EL LUNES 6

n|Remate del día 2 suspendido por lluvia

En LAS HERAS, F. C. Sud por Once — EL MARTES 7

1000 VACUNOS 1000

En DUDIGNAC, F. C. M. — EL MARTES 7

HACIENDAS GENERALES 2843 v.4

FENOGLIO, MAS y Cía.

EN LABOULAYE, F.C.P. - EL LUNES 6

800 VACUNOS, entrando: 200 novillitos; 100 vaq.; 70 vac.; 40 vacas c| 40 crías al pie y 350 VACUNOS GORDOS. Por pedidos de informes a n|escritorios en Laboulaye, U. T. 360, o a n|Consignatarios en Bs. As., Sres. Carlos A. Fossatti y Cía. S. A., en Av. P. R. S. Peña 710, U. T. 34 - 7485 y 6795. 02688 v. 5

Enrique Yaniz

Defensa 188 — U. T. 33 Avda. 6691

1.100 vacunos en Carmen de Areco.—

El viernes 10 corte. Después detalles. 02823 v.5

52 toros Shorthorn, puros, 2 años, a campo. En Carmen de Areco.—

El martes 14 del corte. Remate Especial, por cuenta "La Elena", de León Bereterbide e hijos: "San Jacinto", de M. U. de Alvear, y "Bella Vista" de R. Pereyra Iraola. Excelente conjunto en calidad, estado y pelajes. Datos y catálogos a Defensa 188 (33-6691) o Carmen de Areco, U. T. 136.—Enrique Yaniz. 02824 v.5

JUAN IRIGOIN & CIA

SOC. DE RESP. LTDA. - CAPITAL $ 500.000 m|n.

Feria en Robles.—

Mañana, a las 14 hs. Novillitos y vaquillonas de invernada, buen consumo y haciendas generales. Informes en n|escritorios.—J. Irigoin y Cía. 02710 v.4

ARMANDO F. ALVIS

En SAN ANDRES DE GILES,

F.C.C.Bs.As. y pavimento ruta 7

EL DOMINGO 5

REMATE FERIA

Complemento del remate día 2, suspendido por lluvia; haciendas generales

Inf. en Giles, U. T. 41 02603v4

MIGUEL TALENTO AMATO

1500 VACUNOS INCLUSIVE:

550 NOVILLITOS de 10|18 meses, buen mestizo Shorthorn, en lotes de m|liq.; **325 VAQUILLONAS** de 1 a 3 años, hijas de tamberas, en lotes de m|liq.; **200 VACAS** Shorthorn, nuevas, gran inv., preñ. evidente, m|liq.; **150 VACAS** A. Angus, excep. calidad, 4 años, preñ. revel., m|liq.; **145 VACAS** Shorthorn con crías y secas, muy b|inver., en lotes; **20 VACAS,** excep. tamberas, nuevas con crías chicas; **90 VACAS,** vaq., nov. y tern. para abasto y plaza.

EN NAVARRO, F. C. S. y C. G. B. A.

EL DIA DOMINGO 5 DE AGOSTO DE 1945, a las 13 horas,

sobre mis instalaciones, ml 261 Remate Feria Mensual.

Más informes a mi escritorio en Navarro, U. T. 91.

02218 v.4 MIGUEL TALENTO AMATO

JOSE ANTONIO GUEVARA

Sdad. Resp. Ltda. — Capital $ 1.100.000:— m|n

EN SAN ANTONIO DE ARECO, F. C. C. A. - EL LUNES 6 DE AGOSTO, a las 14 horas

3400 VACUNOS

Incluso **1050** Aberdeen Angus y 1636 Shorthorn, muy recomendables para cría.

DETALLE: **Aberdeen Angus:** 600 vaquillonas, 2 y 2 1|2 años, parte servidas, excepcionales en clase, gran origen, m|l.; 150 vaquillonas, 1 1|2 año, b|clase, m|l.; 150 vacas, 6 años, adelantadas en preñez, muy buena clase, servicio toros de Zuberbühler, m|l.; 50 vacas, 6 años, b|clase, servidas, m|l.; 100 vacas, 6 y 7 años, b|clase, servidas.

Shorthorn: 350 vaquillonas, 2 y 2 1|2 años, muy buena clase, adelantadas en preñez, m|l. Huetel; 250 vaquillonas, 2 y 3 años, b|clase, parte servidas, origen lechero, en lotes de m|l.; 56 vacas, 7 años, preñez revelada, gran clase, m|l. de Est. "Mathet"; 400 vacas, 4, 5 y 6 años, buena y muy buena clase, con 400 crías al pie, en lotes de s|marca; 15 vaquillonas, 3 años, buen origen lechero, con 15 crías chicas al pie; 150 novillos, 2 y 2 1|2 años, b|clase.

Hereford: 200 vaquillonas, 2 1|2 años, excepcional clase, m|l. - Consumo: 500 novillos, vacas y terneros gordos, en lotes. - Las haciendas anunciadas salen a venta, en su mayoría, por falta de campo. Disponemos de campo hasta la organización de arreos o embarques. Informes: En Bs. Aires, U. T. 72-1396 y en San Antonio, U. T. 179. Trenes: Salen de Retiro a las 7 y a las 9, llegando a San Antonio a las 9.16 y 12.17. Regreso a las 18.34. 02196 v.5

SARRACINO y Cía.

Casa Central: LOBOS, F. C. Sud

EN MONTE, F. C. Sud

EL DOMINGO 5 DE AGOSTO

A LAS 13 HORAS

500 VACUNOS

15 Toros Shorthorn P.P.C.

Detalle: 100 novillitos, 12|14 meses, b|clase, b|estado; 150 vacas y vaquillonas mestizas gordas y carne gorda; 25 vaquillonas 2 años, tamberas, servidas; 30 vaquillonas, 12|14 meses, b|clase, b|estado; 25 vacas, tamberas, muy b|clase, b|estado, con 25 terneros chicos al pie; 40 vacas b|clase, b|estado, con 40 terneros al pie; 50 vacas b|clase, b|estado invernada; **15 toros Shorthorn, 2 1|2 y 3 años, p. p. c., incluso uno de pedigree, procedentes de la Cabaña "El Carmen", de Don Luis N. Miccio, origen de toros de Ginocchio y Pereyra Iraola,** Comisión 2 o|o a cada parte, 3 o|o en reproductores. **Tren:** de Constitución a las 8.10, que llega a Monte 10.32, regresando en la tarde. En automóvil, camino afirmado desde la Capital (Ruta No. 2), hasta el local de la Feria. Colectivo "La Estrella" sale 7.30 horas de Rioja 238, Bs. Aires, regresa 17.30. Colectivos del Sud salen de Avellaneda a las 5.30 y 7 horas, regresan a las 19 hs. Mayores informes, dirigirse a nuestro escritorio central en Lobos, U. T. 15, a nuestras oficinas en Bs. Aires, San Martín 232, 4o. piso, o a nuestros representantes en Monte, Sres. Etchelouz y Villani.

15 toros Shorthorn, 2 1|2 y 3 años, p. p. c., incluso uno de pedigree, procedentes de la Cabaña "El Carmen", de Don Luis N. Miccio, origen de toros de Ginocchio y Pereyra Iraola, se venderán en nuestro próximo remate a efectuarse en Monte El domingo 5 de agosto, a las 13 horas.—Sarracino y Cía. 02195 v.4

E. R. GRONDONA y Cía.

LARRAZABAL 1748 - U. T. 68-2238

REMATAREMOS

MAÑANA

A LAS 13

250 YEGUARIZOS

Potros, Caballos y Yeguas

Entrando 50 potros pesados y semipesados, habiendo yuntas de varios pelos, 50 muy buenos caballos de pecho especiales para troperos y lecheros, 1 lote de caballos de silla destacándose uno obscuro tipo cornalero, 100 caballos y yeguas de tiro y silla tipo general de trabajo. Un buenito reproductor. Recomendamos esta hacienda por su buen origen y estado, consignación del Establecimiento del Sr. Juan Riera. A continuación carros, guarniciones, etc. HOY EN EXHIBICION. 02892 v.4

EMILIO BURGWARDT

De la Corporación de Rematadores

963a. feria en Longchamps.—

Hacienda general, gordo, porcinos, yeguarizos, etc., incluso 12 vacas lecheras muy excepcionales, tamberas, con terneros de días, remesa del Sr. Francisco Larriateguy de F. Varela.

Hoy sábado 4, a las 14 hs. Datos: Sarmiento 341, U. T. 31-2273. 02676 v.4

LUIS I. SALLIES

EN OLAVARRIA (F. C. Sud) - EL DOMINGO 5 DE AGOSTO

1.000 VACUNOS SHORTHORN y ABERDEEN ANGUS, entrando

500 VACAS SHORTHORN con y sin cría, buen estado, gran clase y servidas, en lotes de marca líquida, resto novillitos y terneros, gran clase.

LOS INTERESADOS de la Capital tienen tren el día del remate, que sale de PLAZA CONSTITUCION, a las 8 horas, llegando a OLAVARRIA a las 13.30 horas, pudiendo regresar en la noche. 02791 v.4

NAZAR & HERNANDEZ

S. de Resp. Ltda. — Cap. m$n. 200.000

REMATE FERIA

HOY, a las 13 y 30 horas

En CAPILLA DEL SEÑOR

F. C. C. A.

Teniendo anotados buenos lotes de invernada, consumo especial y livianos; vacas secas, vacas con crías y varios.

L. N. Alem 443 — U. T. 32 Dar. 2272 02618v4

BRAVO & CASTRO

En Ingeniero Luigi, F. C. O.

450 VACUNOS

El jueves 9 de agosto, a las 10 horas. 02220 v.8

En Cnel. H. Lagos, F. C. O.

500 VACUNOS

El viernes 10 de agosto, a las 10 hs. 02232 v.8

OPPIZZI VERDUN Y BAVA

EN CAPITAN SARMIENTO

F. C. C. A.

EL DOMINGO 5 DE AGOSTO

A las 13 horas (aunque llueva)

1050 VACUNOS

Entrando vacas, vaquillonas, novillos y terneros gordos, consumo y plaza, en invernada; 50 vaquillonas 2 1|2 años, marca líquida Tatay, servidas, vacas secas y con crías, vaq. y novillos. Inf., U. T. 107, Capitán Sarmiento. 02866v5

REAL & Cía.

2º REMATE ANUAL — ESPECIAL DE REPRODUCTORES

HEREFORD

De la CABAÑA "SANTA ANA" - De la Sucesión LUIS BOBBIO

En el Local "EL CEIBO" - En CURUZÚ CUATIÁ (Corrientes)

EL JUEVES 9 de AGOSTO — A las 13 horas

80 TOROS - Puros por cruza; de 2 ½ y 3 años - Nacidos y criados a Campo

Garrapateados - Libres de Tuberculosis y Brucelosos

ALTA CALIDAD - PRECOCIDAD y RUSTICIDAD

Más Informes, Folletos, etc.: Solicitarlos en n|Escritorios en Curuzú Cuatiá (Ctes.) — Teléf. 216. 29297 v.7

SALABERRY, BERCETCHE & Cía. S. A.

En CUENCA, F. C. O. — EL LUNES 13

2.000 NOVILLOS

Incluso: 400 nov. Shorth. y A. Angus, de 15 a 24 meses MARCA LIQUIDA del Establecimiento **"La Alejandrina"**, del Sr. Esteban Raffo; 200 nov. Shorth., 15 meses, MARCA LIQUIDA del Establecimiento **"San Patricio"**, especiales en clase y estado; 150 novillos Shorthorn, de 12 a 14 meses, MARCA LIQUIDA del Establecimiento **"La Valeria"**, de los señores Ricardo Caramés e hijos. Resto, muy buenos lotes MARCA LIQUIDA, en su totalidad, de criadores de la zona.

Informes en n|casa, Defensa 188 — U. T. 33 - 3976. 02822 v. 4

CASA VALLERGA GORTARI

de VIEYTES ARRESE y Cía.

EN TRENQUE LAUQUEN, F. C. O.

EL LUNES 6 — A LAS 13.30 HORAS

1.000 VACUNOS

incluso muy buenos lotes de novillos y novillitos de invernada y 500 gordos para abasto y plaza. 2839 v.5

PEDRO Y ANTONIO LANUSSE

SAN MARTIN 240 — BUENOS AIRES

En VILLA MARIA, F.C.C.A. — EL MARTES 7 DE AGOSTO

1.200 VACUNOS

Entrando: 300 vacas, vaquillonas y novillos gordos; 250 novillos de 12 a 13 m., b|clase y estado; 175 vacas, b|clase y estado, con 175 terneros al pie; 100 vacas para invernada y 100 vacunos al corte. Comisión a cargo de cada parte: 2 o|o en haciendas generales. TREN: Sale de Retiro F. C. C. A., la víspera a las 19.40 horas.

En Cnel. PRINGLES, F.C.S. — EL JUEVES 9 DE AGOSTO

1.300 VACUNOS

Entrando: 100 vacas y novillos gordos; 500 terneros y terneras Shorthorn y A. Angus, en lotes m|l.; 300 novillos Shorthorn, de 1, 1 1|2 y 2 años, b|clase y estado; 100 vacas Hereford de 4 y 5 a., preñadas y en parición; 100 vacas Shorthorn, preñadas y en parición, m|l.; 100 vacas Shorthorn, b|clase y estado, con 100 crías al pie. LAVARES: 100 ovejas gordas y 350 borregos Lincoln, gordos y b|estado invernada.

Mayores informes en n|escritorios en ésta, o en nuestras agencias regionales.

02837 v.4 PEDRO y ANTONIO LANUSSE

VIRGILIO GADDI & Cía.

En LAS HERAS, F. C. Sud por Once — MAÑANA

TAMBO marca líquida

De los Sres. Ciganda Hnos., por entrega de campo

Hacienda Durham, nueva en su totalidad: 30 vacas c|30 tern. de días a 1 m.; 30 id. c|30 tern. de 1 a 2 m.; 40 id. c|40 tern. de 3, 5 y 6 m.; 60 vacas serv., adel. y en paric.; 90 vaq. de 2 1|2 a 3 años, serv. adel.; 40 id. de 1 a 1 1|2 a.; 4 toros, 1 orig. Mascotena y 1 orig. Cabaña Mitikile.

EN ELVIRA (F. C. S.) — EL LUNES 6

n|Remate del día 2 suspendido por lluvia

En LAS HERAS, F. C. Sud por Once — EL MARTES 7

1000 VACUNOS 1000

En DUDIGNAC, F. C. M. — EL MARTES 7

HACIENDAS GENERALES 2843 v.4

FENOGLIO, MAS y Cía.

EN LABOULAYE, F.C.P. - EL LUNES 6

800 VACUNOS, entrando: 200 novillitos; 100 vaq.; 70 vac.; 40 vacas c| 40 crías al pie y 350 VACUNOS GORDOS. Por pedidos de informes a n|escritorios en Laboulaye, U. T. 360, o a n|Consignatarios en Bs. As., Sres. Carlos A. Fossatti y Cía. S. A., en Av. P. R. S. Peña 710, U. T. 34 - 7485 y 6795. 02688 v. 5

Enrique Yaniz

Defensa 188 — U. T. 33 Avda. 6691

1.100 vacunos en Carmen de Areco.—

El viernes 10 corte. Después detalles. 02823 v.5

52 toros Shorthorn, puros, 2 años, a campo. En Carmen de Areco.—

El martes 14 del corte. Remate Especial, por cuenta "La Elena", de León Bereterbide e hijos: "San Jacinto", de M. U. de Alvear, y "Bella Vista" de R. Pereyra Iraola. Excelente conjunto en calidad, estado y pelajes. Datos y catálogos a Defensa 188 (33-6691) o Carmen de Areco, U. T. 136.—Enrique Yaniz. 02824 v.5

JUAN IRIGOIN & CIA

SOC. DE RESP. LTDA. - CAPITAL $ 500.000 m|n.

Feria en Robles.—

Mañana, a las 14 hs. Novillitos y vaquillonas de invernada, buen consumo y haciendas generales. Informes en n|escritorios.—J. Irigoin y Cía. 02710 v.4

ARMANDO F. ALVIS

En SAN ANDRES DE GILES,

F.C.C.Bs.As. y pavimento ruta 7

EL DOMINGO 5

REMATE FERIA

Complemento del remate día 2, suspendido por lluvia; haciendas generales

Inf. en Giles, U. T. 41 02603v4

vender 45 animales, contra 261 de la mañana precedente.

Los precios extremos son los siguientes:

Noy. muy esp. frig.	$ 0.376 a 0.392
Noy. id. livianos	" 0.38 " 0.404
Noy pesados	" 0.366 " 0.382
Noy consumo	" 0.366 " 0.422
Novtos. consumo	" 0.34 " 0.476
Vacas consumo	" 0.33 " 0.34
Vacas pes. y de grasa	" 0.28 " 0.28
Vacas viejas y conserva	" 0.09 " 0.23
Vaq. consumo	" 0.35 " 0.478
Terneros consumo	" 0.382 " 0.508
Terneros mamones	" 0.29 " 0.36
Toros y torunos	" " 0.25

Compraron los frigoríficos en el orden siguiente: Wilson 208, La Blanca 200, Anglo 191, Sansinena 58, La Corp. Arg. de Productores de Carnes adquirió 214 animales.

VENTAS DE AYER

Arrieta y Cía. — Bosca, Realicó 90: tern. 10, 2250 k., a $ 0.508; novtos. 7, 1750 a 0.476; tern. 12, 2720 a 0.476; vaq. 10, 2690 a 0.456; novtos. 30, 3100 a 0.446; vaq. 10, 3500 a 0.422; 10, 3790 a 0.41; novtos. 10, 3880 a 0.42; n. 10, 4280 a 0.412. Milano, Saavedra 40: vaq. 10, 2630 a 0.474; novtos. 10, 3350 a 0.41; 11, 4230 a 0.42. Mosso, 11, Praet 29: novtos. 10, 3700 a 0.408; n. 6, 2430 a 0.38; vaq. 7, 2450 a 0.378.

Alzaga Unzué y Cía. — Casares, 25 de Mayo 207: tern. 25, 2680 a 0.45; 113, 14.300 a 0.44; 20, 1780 a 0.37, 27, 2660 a 0.30; 22, 1600 a 0.25.

Accame, Bellini y Cía. — Gallestigue, G. Pico 31: novtos. 16, 5330 a 0.42; n. 15, 6150 k., a 0.49.

Balbiani Hnos. — Marzano,, 9 de Julio 22: n. 14, 6930 a 0.38.

Barcia y Maggi — Cassina, Jardón 29: novtos. 13, 3900 a 0.42; 14, 5570 a 0.39.

Bullrich P. y A. e Hijo — Cescut, Sta. Fe 47: vaq. 14, 4030 a 0.40; 8, 1870 a 0.396; tern. 11, 2030 a 0.386; n. 16, 6320 a 0.386; tern. 12, 2020 a 0.382.

Bazzi Tullo — Morlachi, Sta. Fe 58: tern. 53, 10.040 k., a 0.45.

Bottinelli L. E. — Kipp, Pellegrini 27: n. 11, 4440 a 0.422; 16, 6880 a 0.416.

Colombo y Magliano — Oselia, Conhello 19: tern. 10, 1970 a 0.41; 9, 2290 a 0.40. Coudero, Pigüé 42: n. vac. 10, 2300 a 0.45; tern. 17, 1760 a 0.48; novtos. 6, 1680 a 0.45; 6, 1620 a 0.44; 11, 3260 a 0.43. Arbizú, Los Toldos 93: tern. 40, 9250 a 0.446; 25, 6120 a 0.446; 10, 2190 a 0.445; novtos. 8, 2170 a 0.422; 15, 3410 a 1100 a 0.40. Martín, Castex 6: vaq. 6, 2000 a 0.376. Cassetta, Castex 8: terneros 5, 1240 a 0.425.

Córdoba Hijos. — Corredera, G. Villegas 258: n. 13, 5280 k., a $ 0.352; vaq. 9, 2090 a 0.352; n. 5, 2370 a 0.36. Gustiani, G. Pinto 11: v. 99, 3620 k., a 0.206.

Crespo y Rodríguez. — Novoa, Mercedes 33: tern. 19, 3800 k., a $ 0.496; 13, 3140 a 0.466. Aón, 9 de Julio 40: tern. 12, 2400 k., a $ 0.482; novtos. 8, 1720 a 0.45; tern. 6, 1360 a 0.45; tern. 12, a 0.44.

Crouzel J. y Cía. — Tolosa, G. Villegas 12: v. 10, 4460 a $ 0.23; n. 11, 4900 a 0.386; 12, 5690 a 0.38. Cantarezza, Pedernera 42: novtos. 7, 1950 a 0.418; tern. 17, 1530 a 0.444; tern. 12, 2210 a 0.41; 7, 1210 a 0.42; 5, 1090 a 0.388; novtos. 7, 2230 a 0.424; 5, 1770 a 0.40.

Devoto T. y Cía. Ltda. — Ponzio, Realicó 36: tern. 10, 2440 k., a 0.45; novtos. 5, 1460 a 0.426; tern. 5, 1080 a 0.454. Rebichet, Guaraguay 38: novtos. 10, 3260 a 0.40; 8, 2340 a 0.374; 6, 1670 a 0.395.

Erize y Narbaitz Ltda. — Paggi, A. Alsina 53: n. 17, 6850 k., a $ 0.416; 5, 2330 a 0.378; novtos. 11, 3710 a 0.42; vaq. 9, 2770 a 0.462.

Etchegaray, Lizaso y Cía. — Murnariz, Azul 35: novtos. 10, 3320 k., a $ 0.436; tern. 5, 1260 a 0.426; vaq. 7, 2600 a 0.44. Est. Litoral, 8, Ríos 101: vaq. 6, 1590 a 0.30; tern. 8, 630 a 0.43; vaq. 6, 2230 a 0.318; 8, 2130 a 0.30; v. 11, 3150 a 0.19; vaq. 5, 1900 a 0.335; v. 14, 4750 a 0.19; 8, 2710 k., a 0.146.

Elordy J. y Cía. — Sabugo, P. Central 29: n. 27, 11.600 k., a 0.406. Bengochea, Chivilcoy 98: tern. 12, 2300 a 0.476; 10, 2220 a 0.466; 7, 1790 a 0.421; 5, 1110 a 0.44. Bengochea, Chivilcoy 26: tern. 11, 2740 a 0.472. Balatti, Chivilcoy 34: tern. 10, 2200 a 0.472; 6, 1430 a 0.426; vaq. 6, 1420 a 0.422.

Fourcade J. y Cía. — Jinetti, 9 de Julio 21: v. 6, 6200 k., a $ 0.325. Bereola, Lincoln 37: tern. 14, 3430 a 0.436; toros, 13, 8240 k., a 0.25.

Gaddi V. y Cía. — Altore, 9 de Julio 57: tern. 32, 7250 k., a 0.456; vaq. 11, 2430 k., a $ 0.416.

Ganaderos de Ayacucho.—Oteguy, Rauch 89: n. 79, 29.540 k., a $ 0.39; 10 a 0.38.

Gloja y Cía. — Duhart, Saladillo 101: tern 25, 5770 k., a $ 0.434; 25, 5830 a 0.466; 25, 5730 a 0.466; 9, 2080 a 0.466; 6, 1280 a 0.466; novtos. 19, 2240 a 0.44.

Hijos de Miguel Castellár y Cía. — Vignau, Azul 20: tern. 8, 1670 a 0.43; 5, 1130 a 0.42; 7, 1590 a 0.35. Ripoll, Olivarría 28: n. 16, 6890 k., a 0.39; vaq. 12, 4160 k., a 0.37.

Iriart A. y Cía. — Abal, Viamonte 48: tern. 11, 1500 k., a $ 0.50; 10, 2290 a 0.456; 11, 2500 a 0.45; tern. 7, a 0.46.

Julianelli, Arehx, Oroquieta y Cía. — Vicente, Pehuajó 12: v. 8, 3700 a 0.34.

Kelly M. y Cía.—Nazar, Saavedra 55: novtos. 10, 3330 k., a $ 0.432; 23, 6370 a 0.456; n. 15, 6740 a 0.39; v. 7, a 0.282.

Labiano, Ibarra y Cía. — Otero, Pellegrini 84: n. 64, 34.240 k., a $ 0.376; 20, 11.120 k., a 0.366.

Lanusse P. y Cía. — Allasino, S. Martín 28: n. 10, 4540 k., a $ 0.40; 11, 5460 a 0.394. Ravinovich, Catriló 24: n. 12, 6040 a 0.392; 10, 5810 a 0.382. Iglesia, Larroque 60: 17, Lauquen 60: 36, 2850 a 0.416; 8, 3350 a 0.408; vaq. 7, 2250 a 0.464; 8, 2370 a 0.46. Ayerza, Realicó 25: n. 10, 4300 a 0.406; 8, 3820 a 0.402; 7, 3470 a

LA NACION

Pág. 16 — BUENOS AIRES, SÁBADO 4 DE AGOSTO DE 1945 — Franqueo a pagar C. No. 2 — 1

SAN JUAN

NUEVAS GESTIONES DE LA COMISIÓN POPULAR PRO RECONSTRUCCIÓN

SAN JUAN, 3.—En una nueva reunión, el consejo consultivo de la Comisión Popular pro Reconstrucción de San Juan, designó a la persona encargada de redactar el memorial, que será elevado a las autoridades, y adoptó otras medidas relacionadas con la preparación del mitin anunciado para el 8 del actual. Además, aprobó una indicación en el sentido de solicitar del Banco Hipotecario Nacional la condonación de una parte de las deudas hipotecarias en proporción a los daños que, como consecuencia del terremoto de enero del año último, hayan sufrido las propiedades gravadas con hipotecas. Resolvió también gestionar la derogación del decreto del Poder Ejecutivo nacional, que declara zonas no reconstruíbles a los departamentos Concepción, Santa Lucía y Caucete.

La junta ejecutiva del movimiento recibió nuevas adhesiones, entre ellas una de la junta arquidiocesana de la Acción Católica Argentina.

CÓRDOBA

El Centro de Ingenieros se adhirió a un manifiesto

CORDOBA, 3.—La comisión directiva del Centro de Ingenieros adoptó por unanimidad esta resolución:

"Vista la nota presentada por aproximadamente las dos terceras parts de los socios del Centro de Ingenieros de Córdoba, e interpretando esta comisión directiva que de sus conceptos se desprende que los firmantes de la misma no comparte lo resuelto en la sesión del 24 de julio pasado, referente al manifiesto de la Unión Argentina de Asociaciones de Ingenieros y considerando que la nota subscripta por los socios tiene todo el carácter de un verdadero plebiscito, la comisión directiva resuelve adherirse sin reservas al manifiesto de la Unión Argentina de Asociaciones de Ingenieros, comunicándoselo telegráficamente".

La reunión fué presidida por el titular, ingeniero Federico Díaz Lascano, asistiendo los ingenieros Fernando Esteban, Ramón Aldecoa, Héctor José Farina, Pedro Monjo Alfonso, Manuel H. Acuña, Emilio Olmos y Alfredo Maldonado. Extraoficialmente se asegura que en virtud de esta cuestión renunciará la comisión directiva de la entidad.

Fué sobreseída la causa contra el ex jefe político de Río Seco

CORDOBA 3.—El juez de instrucción Dr. Enrique Tradatti dictó auto de sobreseimiento definitivo en favor del ex jefe político del departamento Río Seco, D. Jacinto Alberto Lucero Novillo, a quien se instruía un proceso por supuestas faltas a sus deberes de funcionario, y otro como presunto autor de tentativa de extorsión y abuso de autoridad. La medida del mencionado magistrado alcanza también a dos procesos, si bien en lo que se refiere a la supuesta tentativa de extorsión, la Cámara de Apelaciones ya había dictado resolución favorable al Sr. Lucero Novillo.

Fallecimiento

CORDOBA, 3.—Fueron inhumados los restos de D. Ernesto Revol, caballero ampliamente vinculado en los círculos de esta capital, y cuyo fallecimiento se produjo a los 80 años de edad. El sepelio constituyó una manifestación elocuente de las simpatías que el extinto supo conquistar en vida.

El Sanatorio de la Misericordia fué visitado por el interventor

CORDOBA, 3.—En su propósito de interiorizarse del funcionamiento de los establecimientos hospitalarios de esta ciudad, y en respuesta a una invitación formulada oportunamente, el interventor federal visitó el sanatorio de Nuestra Señora de la Misericordia.

Fué recibido por las damas de la Sociedad de Beneficencia, que lo administra; por el director, Dr. Antonio Nores, y otros facultativos. El doctor Oderigo recorrió todos los servicios y dependencias del hospital, así como los jardines, la quinta y la pequeña granja del establecimiento. En el curso de su visita, el interventor federal prometió estudiar una relación escrita que le enviarán las autoridades del hospital, referente a las más apremiantes y urgentes necesidades del mismo. Adelantó que en ocasión de aprobarse la rectificación del presupuesto de la provincia se destinarán las partidas con que el Gobierno contribuye al sostenimiento de los hospitales a cargo de la Sociedad de Beneficencia.

MENDOZA

Renuncia y nombramiento

MENDOZA, 3.—Fué aceptada la renuncia del Dr. Roberto M. Zara, del cargo de director de Personal, y se nombró para reemplazarlo interinamente, al subasesor letrado del Ministerio de Gobierno, Dr. Isidoro Fiordelisi.

Cancelación de la afiliación partidaria

MENDOZA, 3.—El comité de la provincia de la Unión Cívica Radical dispuso, en cumplimiento de la resolución dictada oportunamente por el comité nacional, cancelar la afiliación partidaria de todos los ex afiliados y ex dirigentes que colaboran, auspician o cooperan con el gobierno actual.

Ocupó su puesto un nuevo funcionario

MENDOZA, 3.—Fué puesto en posesión del cargo el nuevo vocal del Directorio de Vialidad de la Provincia, Dr. Ricardo Palma. Asistieron al acto funcionarios de la intervención, y en el mismo usaron de la palabra el secretario de Economía, Obras Públicas y Riego, ingeniero Juan E. Maggi, y el nuevo funcionario.

VENTRE LIVRE — LAXANTE VEGETAL — En venta en las farmacias del País

ROSARIO

SOBRE UNIÓN AMERICANA DIÓ UNA DECLARACIÓN EL I. ARGENTINO-BOLIVIANO

En la asamblea anual celebrada recientemente por los miembros del Instituto Argentino-Boliviano de Cultura se formuló una declaración americanista, en cuyos considerandos se expresa:

"Que los pueblos de América contribuyen a la defensa y consolidación de las libertades del mundo, ratificando el principio de "América para la humanidad"; que la defensa y custodia de la libertad, justicia y bienestar social de América es el más sagrado deber que, en estos momentos, deben cumplir todos sus hijos como herederos legítimos del espíritu emancipador; que no puede existir confraternidad americana sin el normal ejercicio de los derechos y libertades de los pueblos; que la victoria aliada sobre las fuerzas de la regresión antidemocrática debe proseguir durante la paz, por medio de una lucha permanente, en salvaguardia de las libertades legadas por San Martín y Bolívar y defendidas lealmente por Franklin Delano Roosevelt. En consecuencia, resuelven: desarrollar por los medios a su alcance una decidida campaña en favor de los principios contenidos en su declaración; patrocinar la realización en el país de una convención de todos los institutos argentino-americanos, con el objeto de refirmar la más sana doctrina de americanidad, y propiciar la creación, en esta ciudad, de una federación de institutos argentino-americanos".

En la misma asamblea se procedió a elegir la mitad de los miembros de la comisión directiva y tres revisores de cuentas. Realizado el escrutinio, se comprobó el siguiente resultado: presidente (reelegido por dos años), don Alejandro Gruning Rosas; miembros de la comisión, Sres. Francisco Cignoli, Néstor Joaquín Lagos, Conrado Ugarte, Rafael Fernández Díaz, Marcelo Martín, Enrique Cabanillas, Celio Spirandelli, Raúl Zepata, Julio Torres Portillo, Leopoldo Kanner, Alberto Hidalgo y Andrés Anastasía, y revisores de cuentas, Sres. José Gaffner, Miguel V. Cabanellas y Víctor Echeverría.

En la próxima sesión se procederá a la distribución de los cargos.

Se efectuó un acto recordatorio en la Sociedad Rural

Tuvo lugar ayer por la tarde el homenaje que la Sociedad Rural de Rosario tributó a los socios fundadores de la misma. En el local de exposiciones y ante mucho público, entre el que se encontraban familiares de los recordados, se descubrió una evocatica placa de bronce. En esa oportunidad usó de la palabra el vicepresidente de la Sociedad Rural de Rosario, D. Carlos Jolly Pérez. Entre otras cosas, dijo que "años de lucha y sinsabores han debido pasar los productores de la tierra en este largo período de tiempo. Muchos han caído en la batalla, y los que han triunfado no se han dormido sobre sus laureles. Gracias a todos ellos se ha hecho grande la Nación Argentina.

"Inspirados en el digno ejemplo que nos legaron nuestros mayores, continuemos cultivando el suelo y mejorando su producción, con la firme certeza de que así servimos a la patria, como lo establece el lema de nuestras dos más viejas instituciones: la Sociedad Rural Argentina y la Sociedad Rural de Rosario".

Mercado de carnes

Dentro de condiciones muy satisfactorias finalizaron los negocios de la semana en el mercado de carnes. La entrada fué moderada, contribuyendo esto a que las ventas se realizaran con facilidad y dentro de precios convenientes, en particular para las reses de buen consumo y los novillos del tipo exportación. Frigorífico Swift adquirió un alto porcentaje de los arribos, operando también con mucho interés la C. A. P. y el abasto. La entrada del día ascendió a la cantidad de 576 cabezas. La fábrica local compró 325, la Corporación Argentina, 67, el abasto, 184. Las cotizaciones fueron las siguientes: novillos, de $ 0,3280 a 0,3820; novillitos, de $ 0,3260 a 0,3780; vacas, de $ 0,26 a 0,3280; vaquillonas, de $ 0,28 a 0,3340; terneros y mamones, de $ 0,32 a 0,4280; torunos y toros, de $ 0,22 a 0,3280; novillos tipo conserva, de $ 0,30 a 0,32, y vacas de igual categoría, de $ 0,17 a 0,24 el kilogramo en pie.

Farmacias de turno

Desde hoy a las 12.30 y hasta el próximo viernes a las 22, estarán de turno las siguientes farmacias: Av. Avellaneda, y Vélez Sarsfield, Av. Francia y San Luis, San Martín y Ayolas, Veinticinco de Diciembre 2520, Av. Godoy y San Nicolás, Corrientes y Urquiza, San Martín y Cerrito, Veinticinco de Diciembre y Gaboto, Río IV y Pueyrredón, Av. Alberdi 881, Urquiza 3301, Córdoba e Italia, Veintisiete de Febrero y Entre Ríos, José Ingenieros 898, Junín 1401, Gaboto y Berruti, Av. Rondeau 2301, Agrelo y Larrechea, Sarmiento 641, Tiondo y Tres de Febrero, Laprida y Nueve de Julio, Salta y Alvear, Mendoza y Valparaíso, Necochea y Pasco, Nueve de Julio y Pueyrredón, San Luis 1030, San Martín 5035, España y Río Bamba, Provincias Unidas 1650, Mendoza y Cafferata, España y E. Zeballos, O. Lagos 2621, Av. Francia y Catamarca, Callao 124 bis, Córdoba 4946, Tres de Febrero 1245, Tres de Febrero y Pichincha, Av. Lucero 107 y Ayacucho 5480.

Sociales

Las amistades de la Srta. Adelaida Moyano le ofrecieron una demostración con motivo de su próximo casamiento.

—En la Catedral se ofició una misa por el alma del Dr. Juan Luis Ferrarotti.

—En la capilla del Hospital de Caridad se rezó una misa en sufragio de Da. C. Barlet de Hertz, piadosa ceremonia dispuesta por la comisión directiva de la Sociedad de Beneficencia.

—En la iglesia de María Auxiliadora se oficiará hoy una misa en sufragio de D. Alberto Fiorito.

ROSARIO — Espectáculos

Teatros—Odeón: Cía. argentina de comedia de Pedro Maratea. A las 18.15, "Máscara suelta"; a las 21.45, "La dama, el caballero y el ladrón". **La Comedia:** Cía. de espectáculos cómicos Muñoz-Charmiello. A las 18 y 21.45 "Mi señora tiene antojos". **Cinematógrafos—Palace:** "Treinta segundos sobre Tokio". **San Martín:** "La máscara de Demetrio". **Broadway:** "Arsénico y encaje antiguo". **Imperial:** "El mañana es nuestro". **Capitol:** "Una gran dama". **Monumental:** "Angel de maldad". **Heraldo.** Continuado de noticiarios y dibujos. **Apolo:** "Te quiero para mí". **Urquiza:** "La mujer del cuadro". **Echesortu Palace:** "El fin de la noche". **Star:** "La historia del Dr Wassell". **América:** "La séptima cruz". **Real:** "Infierno en la tierra". **Rex:** "El fin de la noche". **Lux:** "El canto del cisne".

HOY SE INAUGURARA LA EXPOSICION RURAL DE ROSARIO

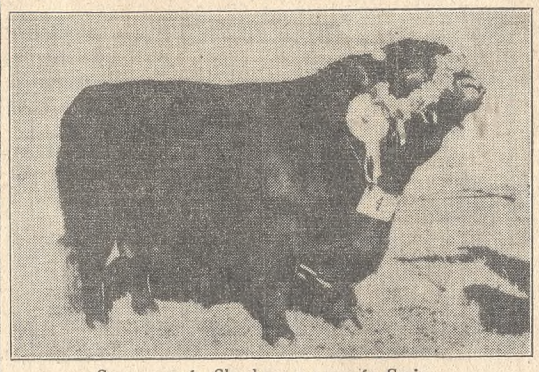

Gran campeón Shorthorn y campeón Senior

Campeón de 2 años

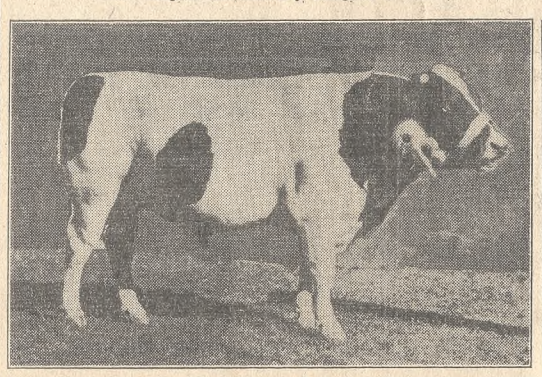

Gran campeón Holando Argentino

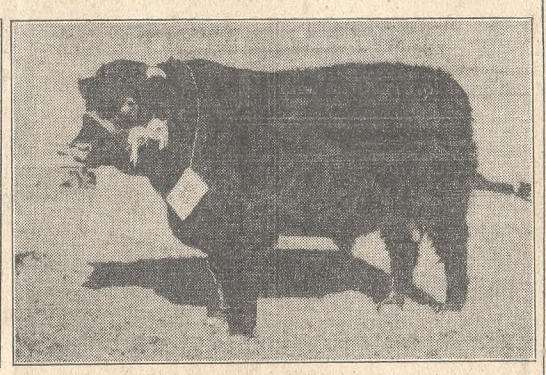

Campeón Junior

Esta tarde, a las 14, con la presencia de las autoridades, será inaugurada la 45a. Exposición Nacional de Ganadería e Industrias, organizada por la Sociedad Rural de Rosario, y que ha sido denominada del Cincuentenario, por coincidir con las bodas de oro de la Sociedad Rural. Esta entidad ha informado que a dicho acto asistirá el interventor federal, Sr. Aldrey; sus secretarios, ingeniero Caesar y doctores Meiners y Lambruschini; el representante del Ministerio de Agricultura, teniente coronel Máximo San Emeterio; el director general de Ganadería, Dr. Juan C. Speroni; un delegado de la Secretaría de Industria y Comercio, ingeniero Domingo Parenti; el comisionado municipal, y el jefe de Policía, Sres. Enrique Villamajó y Antonio Rodríguez Soto, respectivamente; jefes y oficiales de la guarnición militar; delegados de instituciones agropecuarias, miembros destacados de los distintos círculos locales, expositores, etc.

La exposición que se habilitará hoy, ofrece un hermoso aspecto, como consecuencia de la gran cantidad de productos ganaderos que, en ella se exponen, representativos de las cabañas más calificadas del país, y la concurrencia de gran número de establecimientos industriales y comerciales, con "stands" muy llamativos.

Harán uso de la palabra en el acto inaugural, el presidente de la Sociedad Rural, Dr. Leonardo Benvenuto; el teniente coronel Máximo San Emeterio, y el secretario de Salud Pública y Trabajo de la intervención, doctor Carlos Lambruschini.

Previamente a la inauguración, se servirá un almuerzo en la tribuna del "paddock" del hipódromo Independencia, en honor de las autoridades, representantes oficiales ,delegaciones y expositores.

Campeones Shorthorn a galpón, inscriptos en el H. B. A.

Premio Gran Campeón: Rosafé Granaje, R. P. 1701. Colorado poco blanco, nacido el 12 de noviembre de 1942, padre Golden Star, madre Rosafé Violeta 5. Expositores, Enrique Astengo S. A., cabaña Carmen, de Christophersen. Este mismo animal obtuvo el premio Campeón Senior. Premio Reservado de Gran Campeón: Galo Jasper 162, R. P. 5993. Colorado poco blanco, nacido el 29 de agosto de 1943, padre Galo Jasper 24, madre Lutecia Condarco Emily 21. Expositores Cía. Inmobiliaria La Candelaria, cabaña Santa Juana. Este mismo animal obtuvo el premio Campeón Dos Años. Premio Campeón Senior: Rosafé Granaje, R. P. 1701. Colorado poco blanco, nacido el 12 de noviembre de 1942. Expositores, Enrique Astengo S. A., cabaña Carmen, de Christophersen. Reservado campeón Senior: Galo Pittodrie Workman 23, R. P. 5843. Colorado poco blanco, nacido el 18 de mayo de 1943. Expositores, Cía. Inmobiliaria La Candelaria, cabaña Santa Juana, de Merceditas. Premio Campeón de Dos Años: Galo Jasper 162, R. P. 5993. Colorado poco blanco, nacido el 29 de agosto de 1943. Los mismos expositores que el anterior. Premio Reservado Campeón de Años Años: Fortín Starlight 4, R. P. 1107, Rosillo, nacido el 17 de septiembre de 1943. Expositores, Juana Elordi e Hijos, cabaña Fortín República, de Santa Regina. Premio Campeón Juniors: Galo Garguston Commodore 48, R. P. 6345. Colorado poco blanco, nacido el 19 de febrero de 1944. Expositores, Cía. Inmobiliaria La Candelaria, de Merceditas. Premio Reservado Campeón Junior: Rosafé Golden Czar, R. P. 2073. Rosillo, nacido el 19 de marzo de 1944. Expositores, Enrique Astengo S. A., cabaña Carmen. Premio Campeón de Santa Fe: Lo obtuvo Rosafé Granaje, R. P. 1701, que fué consagrado gran campeón Shorthorn. Premio Reservado Campeón de Santa Fe: Lo obtuvo Galo Jasper 162, que fué consagrado campeón de dos años. Premio Cincuentenario: Galo Pittodrie Workman 23, R. P. 5843: expositores, Cía. Inmobiliaria La Candelaria, de Merceditas.

Shorthorn no inscriptos en el H. B. A.

Premio Campeón al mejor toro dentro de las categorías 189 a 191: Ana María 40, R. P. 52, rosillo; expositor, Miguel Angel Cárcano, cabaña Ana María, de R. J. Cárcano. P. C. C. A. Premio Reservado Campeón, dentro de las mismas categorías: R. P. 10; expositor, Carlos Debaisieux, cabaña Santa Rita, de Mones Cazón, F. C. C. G. B. A.

Machos Shorthorn inscriptos en el H. B. A.

Categoría 13a.: Primer premio, No. 108, R. P. 1733; expositor, Miguel V. Ferreyra, de Leones. Segundo premio: No. 109, R. P. 314; expositores, Martín y Luis Ballario, de Marcos Juárez.

Machos Shorthorn inscriptos en el H. B. A., a palenque

Categoría 160a.: Primer premio, No. 272, R. P. 2425; expositores, Nicolás Bruzzone é hijos Ltda., de Esther. Segundo premio, No. 274, R. P. 104; expositora, Lida P. de Echesortu, de Santa Isabel. Categoría 162a.: Primer premio, No. 285, R. P. 113; expositor, Juan Benitz, de Monte Buey. Segundo premio, No. 286, R. P. 1132; expositores, Ernesto E. y Tomás Salas, de Pueblitos. Categoría 163a.: Primer premio, No. 291, R. P. 62; expositor, Alejandro Moreno Bunge, de Marcos Juárez. Segundo premio, No. 290, R. P. 126; expositor, Juan Benitz.

Machos Shorthorn no inscriptos en el H. B. A.

Categoría 189a.: Primer premio, No. 300, R. P. 16; expositora, Lidia P. de Echesortu, de Santa Isabel. Categoría 190a.: Primer premio, No. 305, R. P. 52; expositor, Miguel Angel Cárcano, de R. J. Cárcano. Segundo premio, No. 308, R. P. 18; expositora, Lida P. de Echesortu.

Hereford

Premio Campeón: Tandileofu Snap Max 2; expositores, Martín Pereyra Iraola e Hijos, de Pereyra. Premio Reservado Campeón: Tandileofu Apsam Otator, R. P. 5352; los mismos expositores que el anterior.

Hereford inscriptos en el H. B. A.

Categoría 17a.: Primer premio, No. 114, R. P. 4978; expositores, Martín Pereyra Iraola e Hijos. Segundo premio: No. 113, R. P. 4964; mismos expositores que el anterior. Categoría 18a.: Primer premio, No. 115, R. P. 5352; mismos expositores que el anterior.

Aberdeen Angus

Premio Campeón: Curumaian Count Rotant, R. P. 2940; expositor, Manuel Zurbriggen, de Ciucellas. Premio Reservado Campeón: Zurbrigg Black Ben 58, R. P. 58; el mismo expositor que el anterior.

Aberdeen Angus inscriptos en el H. B. A.

Categoría 25a.: Primer premio, No. 116, R. P. 2340; expositor, Manuel Zurbriggen, de Ciucellas. Categoría 26a.: Primer premio, No. 117, R. P. 58; mismo expositor que el anterior.

Machos Aberdeen Angus inscriptos en el H. B. A.

Categoría 173a.: Primer premio, No. 293, R. P. 206; expositores, Safico S. A., de Venado Tuerto. Segundo premio, No. 294, R. P. 206; mismo expositor que el anterior. Categoría 174a.: Primer premio, No. 296; expositor, Manuel Zulbrigges, de Ciucellas.

Holando-Argentino

Premio Gran Campeón, premio Campeón Senior, premio Ministerio de Agricultura de la Nación, premio Gobierno de la Provincia, premio Banco Nación Argentina, premio Julien Fesd Bullrich: Barradero 1026, Larga 2 B. 608, R. P. 2152; expositor, Ricardo Armando, cabaña La Magdalena, de Rafaela. Premio Reservado de Gran Campeón: Willy's Lucey Jeen, Casalina, R. P. 476; expositor, Juan M. Mascarenhas, cabaña Las Malvinas, de Coronel Brandsen. Este mismo toro obtuvo el campeonato de dos años y el premio Asociación Criadores de Holando Argentino. Premio Reservado Campeón Senior: Orion's Bontje Hijo 17, R. P. 724; expositores, Estancia y Cabaña Orión, de Las Rosas. Premio Reservado Campeón de Dos Años: Theobald Mandingas, R. P. 15; expositor, Luis Alberto Lista, cabaña El Tinajón, de Theobald. Premio Campeón Junior: Orion's Bontje Roland, R. P. 797; expositores, Estancia y Cabaña Orión, de Las Rosas. Premio Reservado de Campeón Junior: Willy's Lucero Imperial Jeen, R. P. 513; expositor, Juan M. Mascarenhas, de Coronel Brandsen.

No inscriptos

Premio Campeón Holando-Argentino: Barradero, R. P. 18; expositor, Pedro Lepetina, granja La Flor, de Moro. Premio Reservado Campeón Holando - Argentino: Charrúa 1113, R. P. 1113; expositora, Claudina G. Boulin de Swinden, granja Charrúa, de Longchamps.

Machos Holando-Argentino no inscriptos en el H. B. A.

Categoría 196a. Primer premio, No. 309, R. P. 113; expositor, Eduardo Maiztegui, de El Trébol. Segundo premio, No. 308, R. P. 111; mismo expositor que el anterior.

Hembras Holando-Argentino no inscriptas en el H. B. A.

Categoría 201a.: Primer premio, No. 315, R. P. 330; expositores, Abel Forlino e hijos, de James Craik. Categoría 202a.: Primer premio, No. 317, R. P. 117; expositores, los mismos que los anteriores. Segundo premio, No. 316, R. P. 255; mismos expositores que los anteriores.

Ovinos.—Machos inscriptos en el F. B. A.

Campeón Karakul, un borrego, Gólgota 65; expositores, S. A. El Gólgota, de Rosario de Lerma. Reservado campeón Karakul, un carnero, Gólgota 11; expositor, el mismo que el anterior; campeón Merino-Argentino, un borrego, Lomita 58; expositor, Juan Pedro Echegoyen, de Italó. Reservado campeón Merino, un borrego, No. 439, del mismo expositor que el anterior; reservado campeón Lincoln, un borrego, La Irma 413; expositores, Antonio y Alberto Salazar, de Chilibroste. Campeón Romney Marsh, un borrego, Adiskide 19; expositores, Horacio V. Echaniz y Hnos., de Porvenir. Reservado campeón Romney Marsh, un borrego, Adiskide 15; expositores, los mismos que el anterior. Campeón Corriedale, un carnero, No. 466, expositor, Suc. Guillermo Bachem, de Kilómetro 108. Reservado campeón Corriedale, un borrego, Loma Alta 38; expositores, Antonio M. Delfino (h.) y Juan Manuel Delfino, de Arrecifes. Campeón Oxford Shire Down, un borrego, Tandil Baron 464; expositores, Martín Pereyra Iraola e Hijos, de Pereyra; reservado Oxford Shire Down, un borrego, Tandil Baron 463; expositores, los mismos que el anterior.

No inscriptos en el F. B. A.

Campeón Romney Marsh, un carnero, R. P. 1; expositores, Horacio V. Echaniz y Hnos., de Porvenir. Reservado campeón Romney Marsh, un carnero, R. P. 3; expositores, los mismos que el anterior. Campeón Corriedale, un borrego, Loma Alta 30; expositores, Antonio M. Delfino e Hijos y Juan Manuel Delfino, de Arrecifes. Reservado campeón Corriedale, un borrego, Loma Alta 32; los mismos expositores que el anterior.

Hembras inscriptas en el F. B. A.

Campeón Karakul, una borrega, Gólgota 76; expositores, El Gólgota, de Rosario de Lerma. Reservado campeón Karakul, una oveja, Gólgota 50; expositores, los mismos que la anterior.

No inscriptas en el F. B. A.

Campeón Romney Marsh, una oveja, No. 542; expositores, Horacio V. Echaniz y Hnos., de Porvenir. Reservado de campeón, una oveja, No. 543, de los mismos expositores.

Equinos

Premio Cincuentenario: percherón Postier, 409 expositor Federico G. Covernton, cabaña Las Dos Hermanas, de Chapuy. Este mismo animal obtuvo el título de campeón de su categoría y premios Jockey Club de Buenos Aires, Ministerio de Guerra, Asociación Argentina de Fomento Equino, Sociedad Rural, Gobierno de la Provincia, Ministerio de Agricultura y Asociación Argentina Criadores de percherón. Percherón reservado campeón, macho, Coeur; expositor, Ramón del Sel, de Cañada de Gómez. Percherón Postier reservado campeón, macho, Tarzanito; expositor, Federico G. Covernton, de Chapuy. Boulonnais campeón macho, Koran, de El Placer, R. P. 341; expositor, Angel Véliz, de Las Marianas. Reservado campeón macho, Koh-i-Noor, de El Placer; mismo expositor que el anterior. No inscriptos en el S. B. A. Polo pony, campeón macho, Filemón; expositor, Federico G. Covernton. Percherón campeón macho, De Gaulle; expositora, Lida P. de Echesortu, de Santa Isabel. Reservado campeón macho, Lyons; misma expositora que la anterior. Percherón Postier, campeón macho, Lafallette, misma expositora que el anterior. Reservado campeón macho, Pichón; expositor, Federico G. Covernton, de Chapuy.

Porcinos

Premio Cincuentenario: Duroc Jersey, Nos. 629, 643 y 651; expositora, Adelia María Harilaos de Olmos, cabaña Santa Catalina, de Carolina. Campeón Duroc Jersey, Orcovi 417, R. P. 1505; misma expositora que los anteriores. Reservado campeón Duroc Jersey, Trío 376, R. P. 376; expositor, Juan C. Campión, de María Lucila. Campeón Berkshire, Bastian 148, R. P. 595; expositores Néstor A. Casablanca, de Santa Fe. Reservado campeón Berkshire, Bastian 162, R. P. 609; mismo expositores que el anterior. Campeón Poland China, Trío 306, R. P. 306; expositor, Juan C. Campión, de María Lucía; reservado campeón Poland China, Trío 322, R. P. 322; mismo expositor que el anterior. Hembras.—Campeón Duroc Jersey, Noria 353, R. P. 353; expositor Guillermo Federico Becker de Canals. Reservado campeón Duroc Jersey, Cautiva 401, R. P. 1364; expositora, Adelia Harilaos de Olmos. Campeón Berkshire, Dukesa 117, R. P. 645; expositores, Néstor A. Casabianca y Cía., de Santa Fe. Reservado campeón Berkshire, Dukesa 125, R. P. 653; mismos expositores que el anterior. Campeón Poland China, Catalina 187, R. P. 187; expositora, Adelia María Harilaos de Olmos. Reservado campeón Poland China, Trío 1319; expositor, Juan C. Campión, de María Lucila.

La silueta del gran campeón Shorthorn

Cuando los tres terneros —campeones senior, dos años y junior— entraron en la pista para disputar el campeonato Shorthorn, seguidos por la mirada avizora del jurado, D. José A. Martínez de Hoz, se produjo un momento de gran expectación, del que participó el numeroso público que se había congregado para conocer el fallo. Cuando el Sr. Martínez de Hoz dió la palmada característica a Rosafé Granaje, R. P. 1701, quedó éste ungido gran campeón Shorthorn de la 45ª Exposición Nacional de Ganadería.

Se trata de un ternero de gran presencia, con todas las características del tipo campeón. Sus líneas clásicas denotan su ascendencia, su andar rítmico y acompasado dentro de una gran majestuosidad, su mirar tranquilo, sus patas cortas y grandes cuartos y otras cualidades que se advierten a simple vista, determinaron la consagración de este hermoso animal.

Cuando el Sr. Martínez de Hoz dió su fallo, un cerrado aplauso se oyó en la pista, rúbrica feliz de un momento de gran expectación.

SANTA FE

VARIAS HECTÁREAS SE INCENDIARON EN LA ZONA DE NELSON E IRIONDO

SANTA FE, 3.—Poco después de la 1 de hoy se recibieron noticias en la Jefatura de Policía y en el cuartel de bomberos desde varios distritos de esta capital, de que se estaban incendiando algunos campos. Un destacamento de bomberos con autobomba, al mando del capitán Silvio Inverardi, fué enviado a los distritos Nelson e Iriondo, donde comprobó que se había producido fuego en algunas fracciones de campo de dichos distritos. La dotación regresó alrededor de las 4 e informó su jefe que, efectivamente, el fuego había arrasado alrededor de 80 hectáreas de campo de pastoreo entre Nelson e Iriondo y que también quemó 15 hectáreas en Emilia y otras 30 de un campo vecino. El origen del fuego se atribuye a chispas desprendidas de alguna locomotora.

Más vigor y virilidad para hombres débiles y enfermizos

Es el hombre de energía, el hombre de espléndidos músculos y mucha vitalidad que atrae la admiración del bello sexo en estos días.

Al hobre flaco y enfermizo le hace falta más carnes, necesita más peso para transformarse en un hombre de energías, vitalidad y fuerza—esto es lo que la ciencia nos dice, y la ciencia está generalmente en lo cierto.

Si a usted le hace falta más peso o carnes firmes que le darían la apariencia de hombre varonil — por amor a sí mismo— empiece hoy mismo a tomar las Pastillas McCOY de Aceite de Hígado de Bacalao y obtendrá todos los elementos benéficos del más puro Aceite de Hígado de Bacalao en forma agradable al paladar —y lo que es aún más cómodo — las podrá tomar en todas las estaciones del año.

Cubiertas de una capa de azúcar —no producen náuseas ni descomponen el estómago—. Son muy recomendadas para hombres, mujeres y niños débiles, anémicos y enfermizos.

Cómprelas en las farmacias—su precio es módico.

REMEDIO de HIMROD

CALMA LA FATIGA RESPIRATORIA

Y FACILITA LA EXPECTORACION.

INSISTA EN EL LEGITIMO

REMEDIO de HIMROD

Se vende desde hace 76 años en todas las farmacias.

EL GRAN APERITIVO

Hesperidina

CIEN POR CIENTO ARGENTINA

PEQUEÑAS DELICIAS DE LA VIDA CONYUGAL

Dibujos de GEO McMANUS

OFICINA DE AVISOS FLORIDA 347, DE 9 A 20: U. T. 33-7001 • DÍCTENOS SU AVISO CLASIFICADO POR TELEFONO • AGENCIA BELGRANO JURAMENTO 2374, DE 9 A 19: U. T. 73-1416

WHISKY "ALBANY CLUB" DA TONO A LA REUNION

DOROTHY A. BURGESS (27)

EL TIO LOUIE

—¡Qué alivio tan inmenso experimento ahora que ha pasado la larga pesadilla!

—Tiene razón —reconoció Marlo Drew, suspirando a su vez.

Como si deseara comprobar que no había error posible en la interpretación de los hechos, se palmoteó el dorso de la propia mano izquierda primero y de la derecha después. Ni una ni otra cabían de gozo.

En ese momento se oyó unos golpes dados con fuerza en la puerta del camarín.

—El señor Chamberlain está esperándola, señorita Drew —anunció el empleado.

—Iré ahora mismo —replicó la actriz—. Dígale que tenga la bondad de esperarme un instante.

Se empolvó un poco la cara, pasó el lápiz por los labios y salió con paso elástico del camarín.

CAPITULO XXX

Madge quedó entregada a sus propias profundas meditaciones cuando vió que se alejaba la que antes fuera su triunfante rival.

—Aunque parezca raro, mi querido tío Louie, siento un raro afecto por Marlo Drew.

—Lo mismo me ocurre a mí —repuso él riendo.

Pero no era hombre de andar perdiendo tiempo. Inmediatamente tomó el vaso vacío de Madge, lo lavó y con el interés de quien está celebrando un rito procedió entonces a vaciar el contenido de los dos pequeños frascos. Era la imagen de la máxima satisfacción cuando extendió la mano diciendo:

—Toma, hija mía, que allí van mis mejores intenciones.

Madge parecía una figura angelical cuando llevó el líquido a los labios. Tío Louie no le apartabe la mirada. Quiso convencerse de que no queda ni una gota.

Al recordar el acre sabor de las dos primeras pócimas, ella tuvo la más agradable de las sorpresas, pues encontró que la de ahora tenía un gusto exquisito.

—¡Cómo no iba a ser dulce —exclamó el hombrecillo con ternura— si mi fórmula está hecha a base de esperanzas y ensueños!

—Volvamos a casa —musitó la muchacha—; quiero estar en Winston Manor... junto a mi adorado John.

Mrs. Winston y el tío Louie entraron con máximo sigilo al sombrío vestíbulo de la mansión.

—Quiero arreglarme y ponerme fresca como una rosa antes de que me vea mi marido —expresó.

—Por mi parte —contestó tío Louie— estoy como sobre ascuas, pues no veo el momento de ponerme a trabajar en una nueva fórmula muy interesante.

La joven se sorprendió de todas veras.

—¿Cómo! —exclamó—. ¿Ya estás pensando en otra?

—No podría ser de otro modo, puesto que soy la actividad personificada después de cuarenta años de encierro. Y esta última —dijo él confidencialmente— tiene que resultar muchísimo más sorprendente y revolucionaria que todas las anteriores.

—Tío Louie —lo llamó Madge al ver que se dirigía a la puerta del subsuelo— no sé cómo expresarte lo muy agradecida que estoy por todas tus gentilezas. Creo que ni siquiera tú mismo te das cabal cuenta de lo mucho que me has favorecido.

Antes de permitirle que se alejara le dió un beso filial en la frente.

Madge de Winston se sintió fatigada y sin fuerzas cuando avanzó sin prisa por el amplio "hall" para dirigirse a su dormitorio. Y he aquí que cuando hubo transpuesto el umbral, la cama se volvió en tentación. "Me recostaré unos minutos —pensó— y de ese modo podré refrescarme. Luego iré en busca de John y le daré la noticia maravillosa".

He aquí que en el mismo momento en que la cabellera de oro de Madge tocó la almohada, ella quedó profundamente dormida. Aquel día tan lleno de acontecimientos extraordinarios y halagüeños fué demasiado para quien no estaba acostumbrada a tanto trajín.

Madge despertó de su letargo al oír una terrible explosión. Se incorporó en el lecho y comenzó a gritar desesperadamente:

—¡Tío Louie!... ¡Tío Louie!

Su excitación llegó al colmo cuando descubrió que en el cuarto sumido en la penumbra había dos personas que permanecían de pie y muy cerca de ella.

—Démosle gracias a Dios, mi querido Fred —decía John, hablando con el médico amigo—; por fin ha salido de su letargo.

—Debo ir a socorrer a tío Louie —insistía Madge, y ya se disponía a saltar de la cama cuando la detuvo la mano suave pero firme del médico.

—¿Dé qué estás hablando, querida?— musitó John Winston—. Conviene que recuerdes que tío Louie murió hace más de cuarenta años.

—Usted, mi estimada amiguita —aclaró el facultativo con suavidad—, ha estado soñando. Esa terrible explosión que dice haber sentido fué ni más ni menos que el estruendo de un rayo caído cerca de la mansión.

Entonces, como si la tormenta eléctrica desencadenada aquel día quisiera ratificar la afirmación de Fred Bliss, se oyó otro trueno impresionante que sacudió hasta los cimientos de Winston Manor.

—¡Oh! —se lamentó Madge sin poder contener las lágrimas—. El pobre tío Louie ha vuelto a ocupar el sitio de siempre en la habitación del segundo piso...

Madge seguía tan entregada a sus ensueños que no se dió cuenta que todavía llevaba el traje de baile adornado con las alhajas que en un tiempo fueron de la bisabuela de John y que ella quiso usar aquel día con motivo de la celebración del duodécimo aniversario de su casamiento.

—Quiero que hagas un esfuerzo, querida —le suplicó John— para olvidar los detalles de ese tu sueño.

—Jamás lo conseguiría —se lamentaba ella—. La bondad de tío Louie es de las que nadie puede igualar en este mundo. De no haber sido por él, jamás habría yo logrado atraerte de nuevo y alejarte de Marlo Drew.

—Escúchame, mujer —le dijo John, en ligero tono de reconvención—; siento desilusionarte... y guárdeme Dios de pretender quitarle méritos al buen tío Louie; pero la verdad es que entre Marlo Drew y yo jamás ha existido ni la menor relación.

—Sin embargo —afirmó Madge—, el artículo que leí en el diario no fué un sueño, sino realidad.

—Los cronistas en busca de novedades sensacionales se equivocan muy a menudo y crean situaciones que resultan incómodas antes de que hayan tenido